# قرار مجلس القيادة بإسقاط عضوية الزبيدي وإعفاء وزيري النقل والتخطيط وتعيين قيادة للمنطقة العسكرية الثانية وقائد لمحور الغيضة و قائد للواء الثاني حرس خاص رئاسي

عدن / سبأ :

صدر، يوم أمس، قرار مجلس القيادة الرئاسي، بإسقاط عضوية عيدروس الزبيدي في مجلس القيادة الرئاسي لارتكابه الخيانة العظمى وإحالته للنائب العام.

فيما يلي نص القرار..

بعد الاطلاع على دستور الجمهورية اليمنية، وعلى المبادرة الخليجية وآليتها التنفيذية،

وعلى قرار إعلان نقل السلطة الصادر بالقرار رقم (9) لسنة 2022م وتشكيل مجلس القيادة الرئاسي،

وعلى قانون الجرائم والعقوبات رقم (12) لسنة 1994م،

وعلى القانون رقم (6) لسنة 1995م بشأن إجراءات اتهام ومحاكمة شاغلي الوظائف العليا في الدولة،

وعلى القرار الجمهوري بالقانون رقم (21) لسنة 1998م بشأن الجرائم والعقوبات العسكرية،

وعلى القرار الجمهوري بإعلان حالة الطوارئ في البلاد إثر الأحداث التي حدثت في المحافظات الجنوبية،

وعلى قرار مجلس القيادة الرئاسي رقم (1) لعام 2026م

واستناداً إلى الصلاحيات الممنوحة لنا بموجب الدستور والقانون، وحرصاً على أمن المواطنين كافة وقضاياهم العادلة،

وتأكيداً على الالتزام بسيادة الجمهورية، وحيث ثبت قيام اللواء/ عيدروس بن قاسم الزبيدي بالإساءة للقضية الجنوبية العادلة، واستغلالها لارتكاب انتهاكات جسيمة ضد المدنيين في المحافظات الجنوبية، والإضرار بمركز الجمهورية اليمنية السياسي والاقتصادي، والاعتداء على الدستور والسلطات الدستورية، وعرقلة جهود الدولة في مواجهة الانقلاب والتمرد، وإثارة الفتنة الداخلية التي قادها عيدروس بن قاسم الزبيدي للتمرد العسكري، وما قام به من انتهاكات جسيمة في حق المواطنين الأبرياء.

قـرر:

أولاً: إحالة اللواء/ عيدروس قاسم الزبيدي للنائب العام وإيقافه عن العمل لارتكابه الجرائم التالية:

1. الخيانة العظمى بقصد المساس باستقلال الجمهورية وفق المادة (125) من قانون الجرائم والعقوبات.

2. الإضرار بمركز الجمهورية الحربي والسياسي والاقتصادي وفقاً للمادة (128/1) من قانون الجرائم والعقوبات.

3. تشكيل عصابة مسلحة وارتكاب جرائم قتل ضباط وجنود القوات المسلحة، واستغلال القضية الجنوبية العادلة والإضرار بها من خلال انتهاكات جسيمة ضد المدنيين وتخريب المنشآت والمواقع العسكرية وفق المادة (126) من قانون الجرائم والعقوبات، وانتهاج العصابة المسلحة ومواجهات دائمة ضد قواتنا المسلحة دون أي اعتبار للأرواح.

4. الاعتداء على الدستور والسلطات الدستورية وفقاً للمادتين (131، 132) من قانون الجرائم والعقوبات.

5. خرق الدستور ومخالفة القوانين والمساس بسيادة واستقلال البلاد وفقاً للمادة (4) من قانون محاكمة شاغلي الوظائف العليا.

ثانياً: إسقاط عضوية عيدروس الزبيدي في مجلس القيادة الرئاسي.

ثالثاً: على النائب العام إجراء التحقيق والتصرف في الوقائع سالفة الذكر وفقاً للقوانين النافذة.

كما صدر يوم أمس الاربعاء، قرار مجلس القيادة الرئاسي، رقم (٢) لسنة ٢٠٢٦م قضت المادة الاولى

منه، بإعفاء وزيري النقل عبد السلام صالح حُميد هادي، والتخطيط والتعاون الدولي، واعد عبدالله باذيب، من منصبيهما واحالتهما للتحقيق.

ونصت المادة الثانية من القرار، العمل به من تاريخ صدوره ونشره في الجريدة الرسمية.

فيما يلي نص القرار:

بعد الاطلاع على دستور الجمهورية اليمنية.

وعلى قانون رقم ١٩ لسنة ١٩٩١ م بشأن الخدمة المدنية.

وعلى القرار الجمهوري رقم 4 لسنة ٢٠٢٠م بشأن تشكيل الحكومة وتسمية أعضائها.

وعلى مبادرة مجلس التعاون الخليجي وآليتها التنفيذية الموقعتين بتاريخ ٢٠١١/١١/٢٢م

وعلى مخرجات مؤتمر الحوار الوطني الشامل

وعلى قرار إعلان نقل السلطة وتشكيل مجلس القيادة الرئاسي الصادر بتاريخ ٧ ابريل ٢٠٢٢ م

وعلى قرار مجلس القيادة الرئاسي رقم (٢) لسنة ٢٠٢٦م.

وبعد التشاور مع رئيس مجلس الوزراء

ولما تقتضيه المصلحة العامة.

مادة (1): يعفى التالية أسماؤهم من مناصبهم ويحالون للتحقيق

عبد السلام صالح حميد هادي وزير النقل

واعد عبد الله با ذيب وزير التخطيط والتعاون الدولي أو أي مناصب أخرى يتقلدها

مادة (٢): يعمل بهذا القرار من تاريخ صدوره وينشر في الجريدة الرسمية.

رئيس مجلس القيادة الرئاسي

د. رشاد محمد العليمي

وصدر أمس الاربعاء، قرار رئيس مجلس القيادة الرئاسي، القائد الاعلى للقوات المسلحة رقم ( ٨ ) لسنة ٢٠٢٦م، قضت المادة الاولى منه، بتعيين اللواء محمد عمر عوض اليميني قائدا للمنطقة العسكرية الثانية.

وقضت المادة الثانية بتعيين العميد سالم احمد سعيد باسلوم رئيسا لأركان المنطقة العسكرية الثانية.

كما قضت المـادة الثالثة بتعيين العقيد مراد خميس كرامة سعيد باخلة قائدا للواء الشرطة العسكرية في المنطقة الثانية اضافة الى عمله السابق قائدا لفرع الشرطة العسكرية في المكلا ويرقى الى رتبة عميد.

ونصت المادة الثانية من القرار، العمل به من تاريخ صدوره ونشره في الجريدة الرسمية والنشرات العسكرية.

وصدر، أمس، قرار رئيس مجلس القيادة الرئاسي القائد الأعلى للقوات المسلحة رقم (٧) لسنة ٢٠٢٦م بشأن إقالة قائد المنطقة العسكرية الثانية، واقالة قائد محور الغيضة قائد لواء الشرطة العسكرية محافظة المهرة.

وقضت المادة الاولى من القرار، بإعفاء اللواء الركن / طالب سعيد عبد الله بارجاش من منصبة قائداً للمنطقة العسكرية الثانية وإحالته للتحقيق بموجب الإجراءات واللوائح وفقاً للقانون .

وقضت المادة الثانية من القرار، بإعفاء اللواء / محسن على ناصر مرصع من منصبة كقائد لمحور الغيضة وقائد لواء الشرطة العسكرية في محافظة المهرة واحالته للتحقيق بموجب الإجـراءات واللوائح وفقا للقانون .

كما قضت المـادة الثالثة، العمل به من تاريخ صـدوره ونـشره في الجريدة الرسمية والنشرات العسكرية.

كما صدر، أمس الاربعاء، قرار رئيس مجلس القيادة الرئاسي، القائد الأعلى للقوات المسلحة رقم ( ٩ ) لسنة ٢٠٢٦م، قضت المادة الاولى منه بتعيين سالم علي سعد أحمد مخبال كدة قائداً لمحور الغيضة ويرقى الى رتبة عميد.

وقضت المـادة الثانية من القرار العمل به من تاريخ صدوره ونشره في الجريدة الرسمية والنشرات العسكرية.

وصدر، أمس، قرار رئيس مجلس القيادة الرئاسي، القائد الأعلى للقوات المسلحة رقم (١٠) لسنة ٢٠٢٦م، قضت المادة الاولى منه بتعيين العميد / خالد يسلم علي القثمي، قائداً للواء الثاني حرس خاص رئاسي.

وقضت المادة الثانية من القرار العمل به من تاريخ صـدوره وينشر في الجريدة الرسمية والنشرات العسكرية.

## تطورات الأوضاع في عدن

# تكليف أبو زرعة المحرمي بفرض الأمن وانتشار واسع للقوات

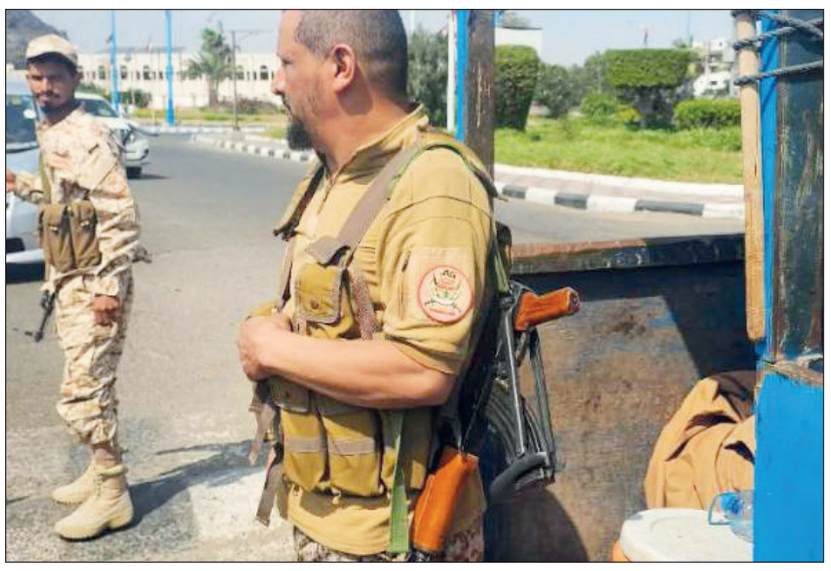

## انتشار أمني واسع لتأمين المؤسسات ومنع أعمال الفوضى والنهب

## مسؤول أمني : لا مخاوف من أي فوضى

تقرير / خاص

تشهد العاصمة المؤقتة عدن، منذ فجر الأربعاء، تطورات أمنية متسارعة في ظل حالة استنفار واسعة وانتشار مكثف للقوات في مختلف المديريات، عقب تكليف قوات "درع الوطن" نائب رئيس مجلس القيادة الرئاسي، القائد عبد الرحمن المحرمي، المعروف بـ"أبو زرعة المحرمي"، بفرض الأمن ومنع أي اشتباكات داخل المدينة، وتجنيب المواطنين أي اضطرابات محتملة، والحفاظ على الأرواح والممتلكات العامة والخاصة، بالتنسيق مع التشكيلات العسكرية والأمنية الموجودة على الأرض.

ويأتي هذا التكليف في إطار مساع رسمية لضبط الوضع الأمني والحيلولة دون انزلاق عدن إلى مواجهات داخلية، في ظل حساسية المرحلة وتعقيداتها، وحرصًا على استمرار عمل المؤسسات السيادية والخدمية دون انقطاع.

### من هو أبو زرعة المحرمي؟

يُعد عبد الرحمن بن زرعة المحرمي واحدًا من أبرز القادة العسكريين في اليمن وعضوًا في مجلس القيادة الرئاسي. وُلد عام 1980 في منطقة يافع بمحافظة أبين، وبرز اسمه خلال سنوات الحرب بفضل قيادته لألوية العمالقة الجنوبية، التي لعبت دورًا محوريًا في مواجهة جماعة الحوثي، واستعادة مناطق استراتيجية في الساحل الغربي ومحافظة شبوة.

وفي أبريل 2022، جرى تعيينه عضوًا في مجلس القيادة الرئاسي، الذي أنيطت به مهمة إدارة شؤون البلاد بعد نقل السلطة، كما يشغل المحرمي منصب نائب رئيس المجلس الانتقالي الجنوبي منذ مايو 2023. ويُعرف بمواقفه الصارمة في مكافحة الإرهاب، وتعزيز الأمن في المناطق المحررة، لا سيما في العاصمة عدن.

ومؤخرًا، مثّل المحرمي اليمن في عدد من اللقاءات الإقليمية المهمة، كان آخرها اجتماع عقد قبل يومين في الرياض مع وزير الدفاع السعودي الأمير خالد بن سلمان، خصص لبحث المستجدات السياسية والأمنية في البلاد، وسبل دعم الاستقرار.

### انتشار أمني واسع وتحركات للقوات

ميدانيًا، أظهرت جولة ميدانية في شوارع عدن حالة من الاستنفار والترقب، حيث لوحظ انسحاب جزئي لبعض التشكيلات من مناطق في جنوب المدينة، مقابل انتشار واسع لقوات ألوية العمالقة الجنوبية في مديريات خور مكسر، والمعلا، وكريتر، والتواهي، مع تركيز خاص على تأمين الوزارات والمقرات الحكومية والمؤسسات السيادية.

وشوهدت هذه القوات منتشرة في محيط مبنى رئاسة الـوزراء، ومجلس القضاء الأعلى، والبنك المركزي، ومقرات البعثات الدبلوماسية والمنظمات الدولية في خور مكسر، إضافة إلى مجمع المحاكم والنيابات العامة في كريتر، ومحيط قصر المعاشيق، ومقرات السلطات المحلية في المعلا.

في المقابل، شهدت مديريات شمال عـدن، مثل المنصورة، والشيخ عثمان، ودار سعد، والشعب، والبريقة، انتشارًا أمنيًا وتعزيزات إضافية، مع حالة هدوء نسبي، نظرًا لتركز المؤسسات السيادية في تلك المناطق.

كما أفادت مصادر محلية بدخول تعزيزات عسكرية إضافية من ألوية العمالقة إلى عدن عبر بوابتها الغربية، قادمة من الساحل الغربي، بهدف دعم القوات الموجودة، وضمان ضبط الأمن واستقرار الأوضاع.

### تأمين المؤسسات ومنع أعمال النهب

وقال مسؤول أمني، إن جميع المؤسسات الحكومية في مديرية كريتر جرى تأمينها بالتنسيق بين الشرطة وقوات ألوية العمالقة، مؤكدًا أن الوضع يسوده الهدوء النسبي، وأن القوات تنتشر لحماية المواقع الحيوية، بما فيها البنك المركزي، ومصلحة الهجرة والجوازات، والسجل المدني، إلى جانب الـوزارات والمؤسسات الخدمية.

وأضاف أن قوات الحزام الأمني والشرطة العسكرية انضمت إلى جهود التأمين في خور مكسر والمناطق الحساسة، مع اتخاذ إجراءات صارمة للتعامل مع أي محاولات نهب أو اعتداء على الممتلكات العامة، سواء في المعسكرات أو المؤسسات الحكومية، مشيرًا إلى وجود مبادرات مجتمعية لمساندة القوات الأمنية في حماية المرافق العامة.

وأكدت مصادر أمنية أن القوات اضطرت في بعض المناطق إلى إطـلاق أعـيرة نارية في الهواء لتفريق مجموعات حاولت الاقتراب من منشآت حكومية أو العبث بمحتوياتها، مع إغلاق الطرق المؤدية إلى المواقع السيادية، وتشديد إجـراءات التفتيش في مداخل المدينة والأسواق والمراكز التجارية.

### الخدمات والمخاوف الشعبية

على صعيد الخدمات، واصلت العديد من المؤسسات الخدمية والمدنية عملها بشكل شبه طبيعي، فيما اتخذت بعض المـدارس إجـراءات احترازية بإعادة الطلاب إلى منازلهم، خشية أي تطورات أمنية مفاجئة، خصوصًا في مديريات جنوب عدن.

ودعت المؤسسة المحلية للمياه والصرف الصحي المواطنين إلى إعادة أجهزة فحص جودة المياه، عقب تعرض مبنى المختبر المركزي لعملية اقتحام ونهب، في حين جرى تعزيز الإجراءات الأمنية في محيط مطار عدن الدولي، مع استمرار حركة الرحلات الجوية وفق الجداول المحددة.

في المقابل، عبّر مواطنون في عدد من مديريات عدن عن مخاوفهم من تصاعد التوترات، واحتمال تكرار مشاهد الفوضى والنهب.

14 أكتوبر
يومية - سياسية - عامة
تصدر عن مؤسسة 14 أكتوبر للصحافة والطباعة والنشر - العاصمة عدن

نائب رئيس مجلس الادارة - نائب رئيس التحرير
الحامد عوض الحامد

مدير التحرير
زكريا السعدي

نائب مدير التحرير
مروان صالح الجنزير

سكرتير التحرير
محمود غلام

مدير الاخراج
محمد أنور الصوفي

عدن المعلا شارع الصعيدي
بريد الصحيفة: 14october1968@gmail.com
الإعـــــلانـات: تلفون/ فاكس: 02-248050
البريد الإلكتروني: adv.14october1968@gmail.com