بسبب الانهيار الاقتصادي وغلاء الأسعار الفاحش

الآباء يخوضون حروبًا من أجل الأبناء مع قدوم عيد الفطر المبارك

من اجل لقمة العيش وكسوة العيد مع هذا الغلاء يخوض الآباء معركة قاسية وحربا لا يعرفها الأبناء، في ظل ارتفاع الاسعار وانقطاع المرتبات وتدهور الأوضاع المعيشية في البلاد؛ بفعل الحرب التي ألقت بآثارها الاقتصادية على معيشة المواطنين لاكثر من تسع سنوات.

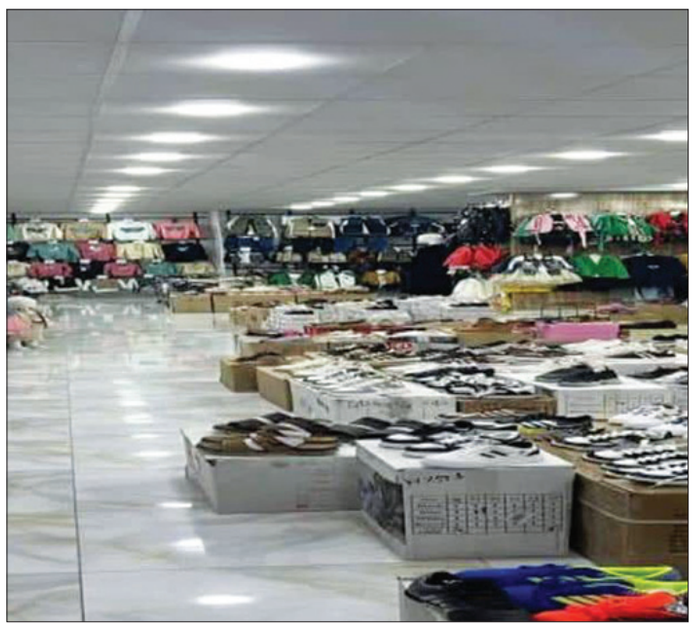

تقرير: موسى المليكي

ومع اقتراب عيد الفطر المبارك، يزداد الناس خوفاً وهلعا، خشية أن يأتي العيد وأطفالهم بلا ملابس، لذلك يجاهد الكثير منهم لخلق الامكانيات المادية المتاحة لرسم البسمة على شفاههم ولـو بملابس بسيطة ذات جودة منخفضة.

لكن ومع ذلك، يصطدم أرباب الأسر بجشع التجار واستغلالهم لمواسم الاعياد، وشهر رمضان من كل عـام، ما يدفع البعض الى الاستغناء عن شراء ملابس ومستلزمات العيد، والإكتفاء في السعي نحو توفير احتياجات الاسرة الاساسية.

جشع التجار وموت الضمير

مواطنون من تعز وعدن وحضرموت وشبوة، عبروا ككل عام من اعوام الحرب التي مضت، عن استيائهم الشديد من ارتفاع اسعار الملابس ومستلزمات العيد في الاسواق المحلية، وعدم قدرتهم على شراء كسوة العيد للابناء، في حين اصبح العيد عند أسر اخرى في محل كان وبات كل همهم هو توفير القوت اليومي الاساسي للاسرة.

يجمع الكثير من المواطنين اليمنيين، على اتهام التجار بـ"الطمع والجشع" و"موت الضمير" عند الكثير منهم، بسبب استغلالهم لمواسم الاعياد ورمضان برفع أسعار كل انواع واشكال كسوة العيد على المواطن عموما دون استثناء، محملين الحكومة اليمنية نتيجة ما يحدث لغياب الدور الرقابي وعدم تحديد سقف معين للاسعار.

يقول محمد أحمد من محافظة تعز: "لدي سبعة من الابناء، لا استطيع هذا العام شراء ملابس العيد لهم، لاني احتاج الى اكثر من 245 الفا (الدولار= 2334 ريالا في مناطق سيطرة الحكومة اليمنية) لشراء سبع قطع من الملابس لابنائي".

واضاف في حديثه : «لقد إتجهت الى حيث اتجه معظم الناس نحو اسـواق الملابس المستعملة "البالية" لعلي أجد بعض الملابس بما امتلكه من المـال، إذ ان اسعارها افضل مقارنة بما هو عليه الحال في أسعار الملابس الجديدة".

وتـابـع: "لا توجد أيـة رقابة على أسـواق الملابس، اصبح الامر متروكا لضمير التاجر، هو الذي يحدد التكلفة والربح والسعر النهائي للمستهلك بما يراعي منفعته، ووضع الناس".

بالمقابل، يقول احد بائعي الملابس، ان ارتفاع الاسعار لديهم مقرون بارتفاع اسعارها لدى تجار الجملة بشكل مبالغ فيه، اضافة الى احتكارهم لهذه البضائع، وبالاخص الموديلات الجديدة، فهم يطلبون مبالغ كبيرة ونقدا منا نحن تجار التجزئة".

واضاف "ارتفاع ايجارات المحلات التجارية يثقل كاهلنا ويعتبر سببا اضافيا لارتفاع اسعار الملابس" على حد قوله.

ظروف صعبة

محافظة حـضرمـوت هـي الأخـــرى من المحافظات اليمنية التي تخضع لسلطات الحكومة المعترف بها دوليا، تشهد الاسواق فيها ارتفاعا جنونيا وغير مسبوق مقارنة بالاعوام السابقة، يتزامن ذلك مع ظـروف معيشية ومادية صعبة فرضتها تداعيات الحرب على المواطنين.

"ام عبدالله" من منطقة الشرج بالمكلا، تقول " "كسوة العيد كل عام يرتفع سعرها ضعف السنة التي مضت، زوجي يعمل بالاجر اليومي وبعمل متقطع ويعيل اسرة مكونة من خمسة اولاد، نحتاج الى كسوة للاولاد مع قرب العيد لكن الاسعار تصدمنا وتجعلنا غير قادرين على الشراء".

واضافت "لدينا أعباء يومية ومتثاقلة علينا خاصة ونحن مقبلون على عيد الفطر، وواجهنا ارتفاع اسعار الملابس خاصة في هذا العام، نواعد ابناءنا بشراء ملابس العيد يوما وراء يوم لعل وعسى تفرج".

من جانبه، يقول محمد صالح بلغيث متزوج ولديه 8 من الابناء "الحقيقة المرة اننا الى الان لم نستلم رواتبنا ولم يبق الا أيام قليلة من عيد الفطر"، متسائلا: من اين اوفر ملابس العيد لأطفالي والتزاماتي المادية والمنزلية؟

واضاف في حديثه "لا يخفى عليكم ارتفاع الاسعار في الملابس وتحكم التجار بحياة الناس دون رقيب ولا حسيب عليهم".

اما المواطن غالب سعيد باعوض، فيقول: "لم يتبق من رمضان الا القليل وها نحن نستعد لاستقبال عيد الفطر المبارك، لكن هذه المرة بنكهة ارتفاع اسعار الملابس والمشكلة أنه لا احد يراقب جشع التجار وتلاعبهم بحياة الناس".

أسعار جنونية في عدن

بالقرب من أحد محلات بيع الملابس، بمنطقة كريتر وسط العاصمة الموقتة عدن ، وقف خالد سالم، مذهولا من ارتفاع الاسعار باشكال جنونية، اجبرته على العودة، دون ان يتمكن من شراء كسوة العيد لاطفاله.

"خالد"، الذي كان يعمل كمحاسب في احدى الشركات بالحديدة، اجبرته الظروف المعيشية، على العمل بالاجر اليومي بمدينة عدن، بعد ان فقد مصدر دخله الوحيد المتمثل بالمرتب في إحدى شركات صياغة الذهب بالحديدة والذي انتهى بسبب استيلاء الحوثيين على مقر الشركة ومصادرة المكاين وطرد الموظفين والعاملين فيها، مما تسبب بقطع رواتب الموظفين ورجوع محمود الى مسقط رأسه في خور عميرة الذي يربط ما بين ثلاث محافظات (تعز وعدن ولحج).

يقول "خالد" انه يعول 7 من الأبناء، يواصل الليل بالنهار في العمل، لكي يتمكن من توفير مصدر العيش الرئيسي لابنائه، حيث تزامن انقطاع الراتب، مع ارتفاع الاسعار، وعدم وجود فرص عمل".

يضيف قائلاً: "أسرتـي تعيش في منطقة "خـور عميرة" غرب محافظة لحج ولي من البلاد 7 اشهر، لم استطع السفر لاني لم اتمكن من توفير المال لاولادي واسرتي، والعمل خامل ولا وجود لاي عمل، البلاد خاملة، ومش عارف ماذا افعل".

وتابع حديثه: "لـدي أربـع من البنات لم استطع ان اوفر لهن كسوة العيد، يتصلن بي كل يوم ومش عارف بماذا أرد عليهن لأنني اشعر بالعجز وعايش بين نارين، نار البطالة، ونار الهموم التي تلاحقني".

يقول حاجب في حديثه «خرجت أنا وزوجتي الى سوق النساء، وفي جيبي 60 الف ريال، لشراء ملابس لاولادي، لكني تفاجات بان المبلغ لم يكف للجميع، لقد اشتريت بنطلونا وقميصا، وحـذاء، وملابس داخلية لابني الاكبر وكان مجموع ما دفعته مقابل شراء تلك الملابس البسيطة 55 الف ريال، لم يتبق من المبلغ سوى 5 الاف ريال حاولت ان ابحث عن ملابس مقاربة للمبلغ الذي تبقى، ولكن دون فائدة".

وتابع: "رجعت الى المنزل في إنتظار الحوالة التي ساحصل عليها من أخـي المغترب لكي أتمكن من شراء الملابس لاولادي وبقية حاجيات ومستلزمات العيد."

في ذات السياق يرى الشاب عقيل الصعيدي، "ان أسعار احتياجات العيد لهذا العام، اغلى بكثير من العامين الماضيين، قائلا: "خرجت الى السوق في مدينة عتق، لكي اشتري (معوزًا) مناسباً، فوجدت سعره مرتفعاً جداً حيث يصل الى 58 الف ريال، وفي العام الماضي كان يباع نفس النوع بـ 15 الف ريال ، الاسعار هذا العام ليست مقبولة."

تجارة بلا حسيب أو رقيب

على صعيد ارتفاع الأسعار، أرجع عدد من الاقتصاديين والسكان الاسباب الرئيسية لارتفاع الاسعار الى غياب الجهات الرقابية الحكومية على المحلات التجارية والاسـواق العامة وتراجع سعر تداول العملة المحلية الريال اليمني امام العملات الاجنبية وفي مقدمتها الدولار الامريكي والريال السعودي.

وأكـدوا في احاديث متطابقة، غياب دور الرقابة على التجار والاسواق ما ساهم في زيادة جشع التجار الذين ضاعفوا هامش الربح، خاصة قبل عيد الفطر المبارك، مستغلين غياب الرقابة الحكومية، دون مراعاة لظروف الناس والاكتفاء بهامش ربح بسيط.

كم نحن محظوظون أبناء الريف

موسى المليكي

البيت هو المكان الانسب للجلوس فيه بعيدا عن الشارع وماشابه ذلك حيث نجد الراحة والأمـان والاستقرار فهو ليس مجرد مأوى، بل هو البيئة التي تُغرس فيها القيم والمبادئ الأساسية في الحياة.

من الضروري أن يدرك الأبناء أن الأسرة والعائلة هما أولوياتهم في الحياة، وأن البيت هو المكان الذي ينشأ فيه الترابط والتواصل.

لذلك، تقع على عاتق الوالدين مسؤولية متابعة الأبناء والحرص على تربيتهم تربية صحيحة، بحيث يكون البيت هو المكان الأنسب لقضاء أوقاتهم، وليس الشارع، الـذي قد يحمل مخاطر وسلوكيات غير مرغوبة.

فالتوجيه السليم والرقابة الإيجابية يساعدان على بناء شخصية الأبناء وتعزيز انتمائهم للأسرة.

كم نحن محظوظون أبناء الريف، حيث نشأنا على قيمة البقاء في المنزل وكان للأمهات دور كبير في ذلك.

فقد كنّ يحرصن على أن يكون البيت هو المكان الأساسي للراحة والتعلم والترفيه، مما أسهم في خلق بيئة أسرية مستقرة وآمنة. هذه التربية غرست فينا حب الأسرة والتمسك بها، وهو ما يجب أن نحرص على نقله إلى الأجيال القادمة.

تتمات.. تتمات.. تتمات.. تتمات.. تتمات.. تتمات.. تتمات.. تتمات.. تتمات.. تتمات.. تتمات.. تتمات..

عقد اجتماعاً بلجنة..

وصول الدولة الى مواردها، ومضاعفة تدخلاتها للحد من وطأة الازمة الانسانية التي فاقمتها هجمات المليشيات الحوثية الارهابية المدعومة من النظام الايراني على المنشآت النفطية، وسفن الشحن البحري.

كما استمع الاجتماع الى تقارير حول اعمال لجنة ادارة الازمات خلال الفترة الماضية، وخططها المطروحة للتعاطي مع مختلف الاستحقاقات، والتحديات.

وفي الاجتماع شدد رئيس مجلس القيادة الرئاسي على اتخاذ كافة الاجراءات والتدابير الموجهة لتعزيز كفاءة المالية العامة والسياسة النقدية، والرقابة الصارمة على اسعار الخدمات، والسلع الاساسية.

كما حث رئيس مجلس القيادة، لجنة ادراة الازمات على تسريع الاجـراءات القطاعية اللازمة لضمان وفاء الدولة بالتزاماتها الحتمية، وفي المقدمة دفع رواتب الموظفين، واستدامة الخدمات الحيوية وعلى وجه الخصوص، الكهرباء.

في اتصال مرئي..

المسيّرة، وتدمير غرف القيادة والسيطرة للمليشيات.

كما استعرض الجانبان الإجراءات العملية لتفعيل قرار تصنيف مليشيا الحوثي كمنظمة إرهابية أجنبية، وآليات تعزيز الرقابة على تنفيذ العقوبات الدولية المفروضة على المليشيا وأذرعها الاقتصادية وفقًا لقرار التصنيف، وأهمية تفعيل تلك الإجراءات من قبل الحكومة ومتابعة تنفيذها على المستوى المحلي.

وناقش الجانبان أهمية تنسيق الجهود مع الشركاء الإقليميين والدوليين للقضاء على التهديد الذي تشكله مليشيا الحوثي، وحماية الملاحة الدولية، وتعزيز أمن واستقرار المنطقة.

في ختام اللقاء، أعرب اللواء الزُبيدي عن تقديره للدعم الأمريكي لبلادنا في مختلف الظروف، معتبرًا أن الشراكة مع الولايات المتحدة والدول الصديقة تشكل داعمًا أساسيًا لأمن واستقرار المنطقة بشكل عام.

فيما تم ضبط..

ووجه الارياني رسالة إلى مشايخ وأبناء القبائل وكل اب وام في مناطق سيطرة المليشيا الحوثية، قائلا "إن هذا التمييز والتهميش يجب أن يكون رسالة واضحة لكل شيخ وقبلي، بأن الحوثيين لا ينظرون إليكم كشركاء، بل كوقود لحربهم، وأدوات يتم استنزافها والتخلص منها دون حتى الاعتراف بكم عند مقتلكم، وإن التضحية يجب أن تكون في سبيل قضية وطنية عادلة تحفظ كرامتكم وأسماء أبنائكم، لا في معركة أنتم فيها مجرد أرقام منسية خدمة للمشروع الإيراني".

مضيفا: "فلا تكونوا وقودا لمعارك لا ناقة لكم فيها ولا جمل، وحطبا لنار لا تذكركم حتى عند انطفائها".

الى ذلك قال الوزير الإرياني "إن الأجهزة المختصة في جمرك منفذ صرفيت بمحافظة المهرة تمكنت من ضبط (800) مروحة طيران مسيّر، كانت في طريقها إلى مناطق سيطرة مليشيا الحوثي الإرهابية التابعة لإيران، تطور خطير يؤكد مضي المليشيا في تعزيز قدراتها العسكرية، وتطوير ترسانتها من الطائرات المسيّرة، التي استخدمتها بشكل متكرر في زعزعة استقرار المنطقة واستهداف الملاحة الدولية".

وأوضح معمر الإرياني في تصريح صحفي، أن ضبط هذه الشحنة الكبيرة يأتي في وقت حرج، حيث تواصل المليشيات تصعيد هجماتها العدائية التي تهدد أمن البحر الأحمر والممرات البحرية الدولية، بدعم مباشر من إيران التي تزودها بالأسلحة والخبراء في انتهاك صارخ للقرارات الأممية..مضيفا "ان هذا الدعم المستمر يعزز قدرة الحوثيين على تطوير أسلحة متقدمة وتدريب المقاتلين، ما يضاعف من خطر هجماتها الإرهابية التي تهدد الاقتصاد العالمي".

وأشار الإرياني إلى أن هذا النجاح في إحباط محاولة التهريب يبعث برسالة قوية حول عزم الدولة على التصدي لكل ما يهدد أمنها القومي والإقليمي، ويعزز مكانة اليمن كشريك موثوق في الجهود الإقليمية والدولية الرامية لمكافحة التهديدات الأمنية المتزايدة، خاصة في المنطقة التي تشهد توترات متزايدة بسبب نشاطات المليشيات المدعومة من طهران.

وأكد الإرياني أن استمرار تدفق هذه التقنيات يعزز قدرة الحوثيين على تنفيذ هجمات إرهابية ضد السفن التجارية وناقلات النفط والمنشآت الحيوية في المنطقة، والتي تمثل شريان حياة للاقتصاد العالمي..مشدداً على أن التصدي لهذه الأنشطة يتطلب تعزيز الرقابة البحرية والبرية على المنافذ الحيوية التي يمكن أن تُستخدم في عمليات التهريب، لضمان الحد من تدفق المعدات المتطورة التي تُستخدم في تكنولوجيا الطائرات المسيّرة.

ولفت الإرياني إلى أن ضبط هذه الكمية الكبيرة من المكونات العسكرية يستدعي تحركاً دولياً أكثر حزما لوقف عمليات تهريب الأسلحة لمليشيا الحوثي، والضغط على إيران، للالتزام بالقرارات الأممية، ووقف توريد الأسلحة والذخائر للمليشيا الحوثية، بالإضافة إلى فرض عقوبات اقتصادية ودبلوماسية على الجهات التي تدعم تهريب الأسلحة.

وطالب الإرياني المجتمع الدولي بتكثيف الدعم للحكومة اليمنية في محاربة شبكات التهريب التي تغذي مليشيا الحوثي بالسلاح والمعدات العسكرية، وإقرار رقابة صارمة على المنافذ البحرية والبرية التي تُستخدم في تهريب الأسلحة والذخائر، وتوفير آليات تنسيق دولية فعالة لمكافحة هذه العمليات، داعيا إلى أن يتحمل المجتمع الدولي مسؤولياته الكاملة، ويقف متحدا لمكافحة الإرهاب والتصدي للتهديدات الحوثية التي لا تؤثر فقط على أمن اليمن، بل تمس أمن وسلامة المنطقة والعالم بأسره.

وزير النقل ورئيس..

من ثلاثة طوابق تستوعب كافة القطاعات والادارات في الهيئة بالإضافة الى قاعة رئيسية للاجتماعات وبهو لاستيعاب نشاطات المعارض والـورش المتعلقة بنشاط الطيران اضافة الى مواقف سيارات ومساحات خضراء.

واشار الوزير حُميد، الى ان المدة الزمنية لإنجاز المشروع ما بين عام وعام ونصف بتمويل ذاتي من الهيئة، مبينًا ان كلفة المشروع سيحدده المناقصة العامة التي ستنزل بعد شهر رمضان مباشرة.. مباركا بهذه المناسبة للهيئة العامة للطيران المدني والأرصاد والوزارة وقطاع الطيران، متطرقا إلى وضع حجر اساس قبل شهرين لورشة الصيانة الرئيسية التابع لشركة طيران اليمنية، كل هذه الأعمال تصب في إطار إنشاء البنى التحتية لقطاع الطيران في العاصمة عدن، مؤكدًا ان عام ٢٠٢٥م عام النهوض بقطاع الطيران هذا القطاع الحيوي الذي يلعب دور حيويا كبيرا في إطار تحقيق التنمية الاقتصادية والاجتماعية، حيث تم قبل اسبوعين تدشين افتتاح مطار عتق الدولي للتشغيل، وقبل اسبوع افتتاح مطار جزيرة عبدالكوري في محافظة ارخبيل سقطرى، وقريبا سيتم تحويل مطار سقطرى إلى مطار يعمل ليلا و نهارا بعد ان كان يعمل نهارا فقط.

من جانبه عبر رئيس الهيئة العامة للطيران المدني والارصـاد، عن سعادته خلال هذه الأيـام المباركة العشر الخواتم لوضع الحجر الاساس لمبنى الهيئة العامة للطيران المدني والارصاد، مؤكدًا ان هذا العام يعد عام الإنجازات للهيئة لما يحتويه من برامج ومشاريع تم انجازها واخرى قيد الإنجاز ، معتبرًا ان هذا انجاز لقطاع النقل ممثلا بمعالي الوزير الدكتور عبدالسلام حُميد، الذي لعب دورا كبيرا وداعما في هذا الاختيار والمشروع الذي سوف يعكس نشاط الهيئة إلى مراحل متقدمة.

واستعرض الكابتن بن نهيد، المساحة التي سيقع فيها المشروع، مبينًا أن المبنى يقع في الجهة الشمالية من مطار عدن الدولي وذلك عبر بوابة عبور للدخول والخروج إلى الخط الرئيسي أمام معسكر الصولبان، وفي منطقة بحسب قرارات مجلس الوزراء وخطط وخرائط السلامة بحيث لا يؤثر على أداء المطار ويبعد عن "المـدرج" (RUN WAY) بمسافات بحسب النظم والتقاسيم الـ A,B,C ، وسوف تكون هذه المنطقة مفتوحة على الناحية الشمالية لانسيابية وسهولة الحركة، مؤكداً ان المشروع مهم جدا للهيئة التي تعاني من الايجارات والمباني غير المناسبة، ولكن إنجاز هذا المشروع سيعمل نقلة كبيرة في عمل الهيئة ، مجددًا التأكيد ان هذا المشروع لا يؤثر على نشاط المطار والحركة الجوية او المساعدات الملاحية وتعتبر بحسب التخطيط وقوانين الطيران منطقة سلامة هذا للتوضيح حول حيثيات هذا المشروع.

كما قام وزير النقل، ورئيس الهيئة، بجولة ميدانية لموقع مشروع مبنى الهيئة العامة للطيران للاطلاع على المساحة المقررة للمشروع والجوانب الفنية والسلامة الجوية ومدى التزامها بالمواصفات والمقاييس المحددة لشروط الطيران المدني الدولي.

حضر الفعالية وكيل الوزارة لقطاع النقل الجوي المهندس طارق عبده، ووكيل هيئة الطيران المهندس محمد ناشر، ومدير عام مكتب الوزير بسام المفلحي، ومدير عام مطار عدن الدولي عبدالرقيب العمري، ومدير عام مطار عتق الدولي سالم الملس، ومدير عام مشروع مطار عدن المستقبلي محمد ثابت، وعدد من المسؤولين في الوزارة والهيئة والمطار.

في كلمة بلادنا..

أكد فيها اهتمام البرلمان العربي الكبير بملف حقوق الإنسان في الوطن العربي وبالتجارب المتميزة للدول العربية التي طورت أنظمتها وجهودها في هذا المجال ومنها حاضنة هذه الفعالية جمهورية مصر العربية، تحت قيادة فخامة الرئيس عبدالفتاح السيسي وكذلك أنشطة وتجارب الدول العربية الأخرى، مشيرا الى الدور الهام الذي تقوم به مؤسسات جامعة الدول العربية المعنية بهذا الموضوع وتأكيده على الشراكة والتنسيق مع هذه المؤسسات الفاعلة والجهات الاقليمية والدولية المهتمة بقضايا حقوق الإنسان.

وقال إن الاحتفال باليوم العربي لحقوق الإنسان، يمثل فرصة سنوية مهمة لتقييم واقع حقوق الإنسان في عالمنا العربي، وتسليط الضوء ليس فقط على الإنجازات التي تحققها دولنا العربية، بل أيضاً مناقشة التحديات التي تواجهنا في هذا الشأن، وطرح الحلول والمقترحات التي تسهم في معالجتها.

واشار الى ان اليوم العربي لحقوق الإنسان لا ينبغي أن يكون مجرد احتفال بل دعوة صريحة لمراجعة التزاماتنا تجاه الميثاق العربي لحقوق الإنسان، وتجديد العهد العربي، الحكومي والبرلماني، نحو تعزيز وحماية المنظومة العربية لحقوق الإنسان بما يحقق تطلعات شعبنا العربي الكبير ويصون كرامته وحقوقه الأساسية.

وتطرق بن زبع إلى الانتهاكات التي يتعرض لها اشقاؤنا في دولة فلسطين بسبب المجازر وحرب الإبادة الجماعية التي يقوم بها كيان الاحتلال الغاشم في قطاع غزة والأراضي الفلسطينية، وسط صمت دولي مخزٍ يشكل وصمة عار على جبين الإنسانية جمعاء.

واضاف إن استمرار كيان الاحتلال في جرائمه الإرهابية التي يقوم بها دون حساب، وحالة النفاق الدولي والمعايير المزدوجة في التعامل مع هذه الجرائم، تمثل أكبر تهديد لكافة المواثيق العالمية المعنية بحقوق الإنسان، وتتطلب وقفة جادة من المجتمع الدولي، تعيد إلى القانون الدولي الإنساني مكانته واحترامه مرة أخرى.

وثمن بن زبع ايفاء الدول العربية بالتزاماتها المتعلقة بتقديم تقاريرها الدورية إلى لجنة الميثاق العربي لحقوق الإنسـان، ومتابعة تنفيذ التوصيات التي تصدرها اللجنة المختصة في هذا الشأن، من خلال اتخاذ التدابير التشريعية والتنفيذية اللازمة، ومراجعة وتحديث تشريعاتها الوطنية لكي تتماشى مع أحكام الميثاق.

وجدد التأكيد على أن البرلمان العربي سيظل ظهيراً برلمانياً يوفر كافة أشكال الدعم البرلماني للمؤسسات العربية المعنية بحقوق الإنسان، وفي مقدمتها لجنة الميثاق واللجنة العربية الدائمة لحقوق الإنسان، والشبكة العربية للمؤسسات الوطنية لحقوق الإنسان، بما يسهم في تعزيز المنظومة العربية لحقوق الإنسان على كافة المستويات.

14 أكتوبر 14 OCTOBER يومية - سياسية - عامة

تصدر عن مؤسسة 14 أكتوبر للصحافة والطباعة والنشر - العاصمة عدن

نائب رئيس مجلس الادارة - نائب رئيس التحرير
الحامد عوض الحامد

مدير التحرير
زكريا السعدي

نائب مدير التحرير
مروان صالح الجنزير

سكرتير التحرير
عادل خدشي

مدير الاخراج
محمد الصوفي

عدن المعلا شارع الصعيدي

بريد الصحيفة: 14october1968@gmail.com

الإعـــلانـات: تلفون/ فاكس: 02-248050

البريد الإلكتروني: adv.14october1968@gmail.com