14 أكتوبر
14 OCTOBER

يومية - سياسية - عامة

تأسست في عدن بتاريخ 19 يناير 1968م

رئيس مجلس الإدارة - رئيس التحرير

محمد هشام باشراحيل

718188808 ■ ايميل المؤسسة والصحيفة 14october1968@gmail. com ■ ايميل الإعلانات Adv. 14october1968@gmail com

الاثنين 20 يناير 2025 الموافق 20 رجب 1446 هـ - العدد 17820 - السنة 57 - رقم الإيداع 2 - 8 صفحات - 200 ريال

14 أكتوبر 14 OCTOBER

مؤسسة 14 أكتوبر للصحافة والطباعة والنشر

الريادة والتميز في مجال الطباعة والأعمال التجارية

خدماتنا : • طباعة الكتب • تجليد الكتب • طباعة المجلات والصحف • طباعة المفكرات والتقويم • طباعة كافة الفواتير والسندات والسجلات • طباعة الأعمال الفنية • أعمال النشر خدمات التسويق • خدمات التوزيع • التصميم والتنسيق • طباعة كافة المطبوعات الورقية.

الموقع الإلكتروني لمؤسسة 14 أكتوبر
www.14october.com

في الذكرى الـ57 لتأسيس صحيفة 14 أكتوبر

علي عبدربه غزال

في الـ19من يناير منذ 57 عامًا، أبصرت صحيفة "14 أكتوبر" النور من قلب مدينة عدن، لتصبح واحدة من أبرز الصحف اليمنية والعربية التي قدمت نموذجًا رياديًا في الصحافة المكتوبة. تأسست الصحيفة في 19 يناير 1968، عقب استقلال جنوب اليمن، لتحمل اسمًا يعكس الروح الوطنية المرتبطة بثورة 14 أكتوبر المجيدة، وتُعبر عن طموحات الشعب اليمني آنذاك في الحرية والاستقلال والبناء.

رسالة وطنية وإعلامية رائدة

منذ انطلاقتها، عملت صحيفة "14 أكتوبر" على ترسيخ قيم الثورة ومبادئ الاستقلال، فكانت منبرًا وطنيًا لنقل صوت الشعب وهمومه وتطلعاته. وساهمت الصحيفة في توثيق وتغطية الأحداث التاريخية، و السياسية والاقتصادية والاجتماعية التي مرت بها البلاد، مما جعلها شاهدًا على تحولات اليمن الحديث.

وكانت ولاتزال 14اكتوبر منبراً للإبداع والثقافة حيث لم تقتصر الصحيفة على تغطية الجوانب الإخبارية ، بل كانت فضاءً للإبداع الأدبي والثقافي، حيث نشرت أعمال أبرز الأدباء والشعراء اليمنيين والعرب، كما لعبت دورًا في تعزيز الهوية الثقافية اليمنية والحفاظ على التراث والتقاليد من خلال صفحاتها المتنوعة.

ورغم الأوضاع السياسية والاقتصادية المتقلبة والمعقدة والصعبة، استطاعت صحيفة "14 أكتوبر" مواجهة التحديات باقتدار بشجاعة، واستمرت في أداء رسالتها الإعلامية. وقد شهدت الصحيفة تطورات تقنية وفنية عبر العقود، مما عزز من مكانتها كمصدر موثوق للأخبار والتحليلات.

تمثل الذكرى الـ57 لتأسيس صحيفة "14 أكتوبر" فرصة للاعتزاز بتاريخها وإسهاماتها الإعلامية؛ فهي ليست مجرد صحيفة، بل ذاكرة وطنية تُخلّد نضالات الشعب اليمني وتطلعاته نحو المستقبل.

وفي هذه المناسبة العظيمة، نُحيي كافة العاملين في الصحيفة، الذين بذلوا جهودًا مضنية للحفاظ على استمراريتها وتألقها. ونتطلع إلى أن تظل "14 أكتوبر" شعلة مضيئة في سماء الإعلام اليمني، تواصل رسالتها في نقل الحقيقة، وتعزيز الوحدة الوطنية، وخدمة قضايا الشعب بكل مهنية وصدق.

على مدى اكثر من نصف قرن من الإنجازات والعطاء المهني، ظلت صحيفة 14 أكتوبر برؤية متجددة، واكبت التحولات السياسية والاجتماعية التي شهدها اليمن والمنطقة العربية.

في تغطية الأحداث كانت الصحيفة شاهدًا على أبرز المحطات التاريخية للوطن، وساهمت في نقل الحقائق وتوثيق الأحداث التي شكلت ملامح اليمن الحديث.

ان التطور التقني قد أدخل الصحيفة عصر التكنولوجيا الحديثة بتبني أساليب الطباعة الرقمية والتوسع في النشر الإلكتروني، ما مكنها من الوصول إلى جمهور أوسع داخل وخارج الوطن.

لاننسى اليوم رواد الصحيفة الأوائل الذين كانوا الحجر الأساس في بناء هذا الصرح الإعلامي. كما نتذكر جهود العاملين الذين استمروا في العطاء رغم التحديات الاقتصادية والسياسية التي واجهتها خلال مسيرتها الطويلة.

وبينما تشعل صحيفة 14 أكتوبر شمعتها الـ57 تتطلع إلى المستقبل بعزم وإصرار للمضي قدمًا في تعزيز رسالتها الإعلامية، ومواصلة دورها كمنبر للحق والحقيقة.

إن هذه المناسبة ليست مجرد ذكرى عابرة، بل هي دعوة للاحتفاء بإنجازات الصحافة اليمنية، وتكريم العاملين في هذا المجال الذين أسهموا في نقل الصورة الحقيقية لليمن إلى العالم.

كل عام وصحيفة 14 أكتوبر منارة إعلامية مضيئة، وكل التحية لاسرة تحرير صحيفة "14 أكتوبر"، ومحرريها في ذكرى تأسيسها الـ57.

ولتبق الصحيفة كما كانت ، منبرًا للتعبير عن القضايا الوطنية والاجتماعية والثقافية، وشريكًا حقيقيًا في التنمية والتغيير. وما يميز هذه المسيرة هو التفاني والإخلاص الذي أبداه كل فريق التحرير والصحفيين على مر السنين، والذين أسهموا بإثراء المحتوى الصحفي بمهنيتهم العالية.

وكل عام والصحيفة أكثر إشراقًا وتأثيرًا، وكل عام ونحن نخدم مجتمعنا بصدق وإخلاص.

هنأ بمناسبة الذكرى الـ 57 لتأسيسها

الإرياني: صحيفة 14 أكتوبر منارة للإعلام الوطني البناء

14 أكتوبر/ خاص

عبر وزير الإعلام والثقافة والسياحة، معمر الإرياني، عن بالغ التقدير والاعتزاز باسمه ونيابة عن زملائه في وزارة الإعلام والثقافة والسياحة، وخالص التهاني والتبريكات للزملاء في مؤسسة وصحيفة 14 أكتوبر الغراء، بمناسبة الذكرى السابعة والخمسين لتأسيسها، والتي انطلقت في يوم 19 يناير 1968م، من مدينة عدن العريقة، حاملة مشعل الكلمة الصادقة والصحافة الوطنية.

وقال الوزير الارياني، في برقية تهنئة الى قيادة وصحافيي وكوادر وموظفي وعمال المؤسسة: إننا في هذه المناسبة التاريخية ننقل تحيات القيادة السياسية، ممثلة بفخامة الدكتور رشاد محمد العليمي، رئيس مجلس القيادة الرئاسي، وإخوانه أعضاء المجلس، ودولة رئيس الوزراء الدكتور أحمد عوض بن مبارك، الذين يثمنون الدور الرائد الذي تضطلع به صحيفة 14 أكتوبر في خدمة الوطن وتعزيز القيم الوطنية وإثراء الوعي العام بقضايا اليمن وتحدياته.

واضاف: لقد ظلت 14 أكتوبر، منذ تأسيسها، شاهدًا على أبرز التحولات الوطنية، واحتفظت بمكانتها كواحدة من أعرق المؤسسات الصحفية التي حافظت على رسالتها في الدفاع عن القضايا الوطنية ونشر الوعي السياسي والثقافي، وحتى يومنا هذا، وصرحًا إعلاميًا شامخًا، تعبر عن صوت الشعب وتعكس تطلعاته، بفضل جهود رؤسائها المؤسسين، بدءًا بالأستاذ عبدالباري قاسم، ومرورًا بكوكبة من الصحفيين البارزين مثل الأستاذ محمد زين الكاف، وصولًا إلى الأستاذ محمد هشام باشراحيل رئيس مجلس الادارة ورئيس التحرير، الذين ساهموا جميعًا في رسم مسيرة زاخرة بالعطاء والتميز.

وحيا وزير الإعلام والثقافة والسياحة بهذه المناسبة العزيزة، جميع الزملاء العاملين في الصحيفة، من صحفيين وإداريين وفنيين، وحثهم على تقديم المزيد من التفاني والجهد المستمر لمواجهة التحديات وإعلاء صوت الحقيقة، مؤكدا إن عطاءهم وإصرارهم هو ما جعل 14 أكتوبر رمزًا للمهنية والالتزام الوطني على مدار العقود، متمنيا للجميع التوفيق والعطاء والتقدم، لتبقى 14 أكتوبر كما عهدها دائمًا منارة للإعلام الوطني البناء.

العزب ضمن أفضل 100 شخصية عربية للعام 2024م

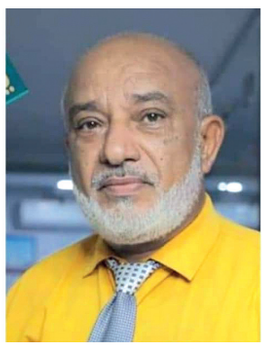

لحج/ عادل محمد

جرى تكريم رئيس الجمعية الوطنية للبحث العلمي والتنمية المستدامة الدكتور ثابت سالم العزب الاستاذ المشارك في كلية الهندسة بجامعة عدن واختياره ضمن أفضل مائة شخصية عربية لعام ٢٠٢٤م، وحصوله على وسام الشرف من مركز المصريين للدراسات الاستراتيجية .

وأوضح ورئيس الجمعية الوطنية للبحث العلمي والتنمية المستدامة الدكتور ثابت العزب في تصريح لـ١٤اكتوبر أنه «منذ حوالي عام مشترك عبر النت في مركز المصريين للدراسات الاستراتيجية وألقينا اربع محاضرات علمية، وخلال هذا النشاط تم تقديم معلومات كاملة عن كل المشتركين من الوطن العربي واختيار مائة شخص وكان ترتيبي الرابع عشر» .

ولفت إلى انه أيضا ضمن ١٠٠شخص تم اختيار عضو المجلس الاستشاري ورئيس لجنة التعليم في الجمعية الوطنية للبحث العلمي والتنمية المستدامة الدكتورة الطاف رمضان ابراهيم .

وأوضح أن هناك أنشطة متعددة علمية أكاديمية قام بها والدكتورة الطاف ضمن نشاط الجمعية منها البحث العلمي والتنمية الزراعية والسمكية وتدريب وتأهيل الشباب .

وأشار العزب الى أن المركز المصري للدراسات الاستراتيجية مركز مستقل لديه ترخيص محلي ودولي ومرتبط بنشاط اكاديمي دولي .

صحيفة ١٤اكتوبر تبارك للدكتور العزب والدكتورة الطاف هذا التكريم الذي ساهمت فيه خبرته وجهوده في الحقل الاكاديمي .

المخيم الطبي المجاني بالمنصورة يواصل خدماته

عدن / خاص

واصل مدير عام مكتب الصحة العامة والسكان بالعاصمة المؤقتة عدن احمد مثنى البيشي تقديم خدماته و معاينته للمرضى في المخيم الطبي المجاني للأمراض المزمنة الكائن في مجمع حاشد الصحي بمديرية المنصورة بالعاصمة المؤقتة عدن والذي تنظمه قيادة اللجان المجتمعية مديرية المنصورة بالتعاون والشراكة مع مكتب الصحة العامة والسكان بالمديرية بدعم وتمويل من شركة خميس للأدوية والمستلزمات وشركة همم حضرموت للأدوية والمستلزمات الطبية وعدد من الشركات الطبية، بإشراف مكتب الصحة العامة والسكان بمحافظة عدن بحضور مدير عام المشاركة المجتمعية بوزارة الصحة الدكتور محمد ربي، و قائد كلية الشرطة اللواء الركن مثنى بن مثنى الشعيبي.

ويستمر المخيم في استقبال الحالات المرضية وفحصها و معاينتها وصرف الأدوية مجانا للمرضى حتى 25 يناير الجاري في المرافق الصحية المستهدفة في المخيم بالمديرية (مجمع حاشد الصحي- مجمع القاهرة الصحي ـ مجمع كابوتا الصحي).

وأكد مدير عام الصحة بعدن الدكتور أحمد البيشي حرصه الشديد والدائم على تذليل كافة الصعوبات والتحديات التي تواجه المواطنين في تلقي الخدمة الصحية معبراً عن سعادته الكبيرة لمشاركته في المخيم الطبي المجاني للأمراض المزمنة بمديرية المنصورة في تقديم خدمة صحية مجانية متميزة تخفف من معاناة المرضى.

كتاب للإعلامي المبدع "أحمد محمود السلامي"

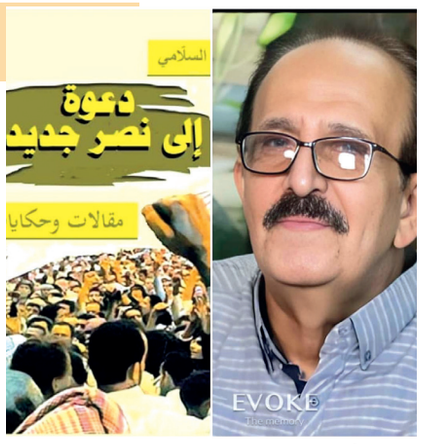

عدن/ نبيل غالب :

أصدر مؤخرا الإعلامي المبدع والكاتب الصحفي "أحمد محمود السلامي" نسخته الورقية في كتاب تحت عنوان "دعوة إلى نصر جديد".

ويحوي الكتاب مجموعة من المقالات الهادفة والحكايات التي سبق للكاتب نشرها في صفحات عدد من الصحف الورقية المحلية التي تصدر بمدينة عدن، ومنها (صحيفة 14اكتوبر_ الايام_ الامناء_عدن الغد_ عدن تايم) بالإضافة إلى المواقع الاخبارية، ومواقع التواصل الاجتماعي المختلفة.

وتتمحور محتويات الكتاب حول الافكار والدعوات الوطنية العقلانية الهادفة إلى التنوير وخلق الوعي المجتمعي والتراص والتآخي.

كما يحوي الكتاب مشاهد ومواقف عاشها المؤلف في فترات متباعدة، وسطرها في الصحف بأسلوبه السردي التوثيقي الشيق، نحو ثقافة تنويرية قيمة، للمساهمة في التغلب على النزعات الانانية التي تعيق التطور والرقي، وتحقيق النصر الجديد الذي نتمناه.

والكتاب طبع في مطبعة السمو الحديثة، بمديرية المنصورة، محافظة عدن، على عدد من الصفحات البالغة(152) صفحة بمقاس (20 × 14) بغلاف ملون أنيق من تصميم الكاتب نفسه.

يذكر أن الكاتب "أحمد محمود السلامي" قد اصدر كتابه الاول تحت عنوان (تلفزيون عدن.. من التأسيس إلى القناة الثانية) بنسختيه الإلكترونية والورقية عام 2021م.

مناشدة عتق رقبة

نحن أسرة عياش عبدالله حسن (أم صبري عياش وإخوانه وزوجته وابنته الوحيدة) نناشد أسرة العقيد جلال مبارك حيدرة حسن رحمه الله ممثلا بولده محمد وصلاح وأحمد وجلال وجميع أسرة جلال مبارك بالعفو والصفح عن ولدنا صبري نناشد فيكم الأخوة الإسلامية ونخوتكم القبلية في هذه الاشهر المباركات بأن تجودوا وتتكرموا بالعفو عن قاتل والدكم العقيد جلال مبارك رحمه الله، ولكم من الله الأجر الكبير والثواب العظيم في الدنيا والآخرة، ومن جاد على شخص بالعفو فكأنما أحيا أمة عظيمة من الناس «ومن أحياها فكأنما أحيا الناس جميعاً» وأسرة العقيد جلال مبارك العولقي أهل الكرم والجود كما هو معهود ومعروف عن عوالق اليمن، نناشد فيكم العروبة والإخاء الإسلامي والنخوة الشبوانية بالعفو عن صبري عياش عبدالله حسن الذي سيواجه حكم القصاص بعد غد الثلاثاء ٢١ يناير فأنتم أهل الجود والكرم.

مقدمو المناشدة

عنهم/ عبدالله عياش عبدالله

يوميات

إني أتضور جوعاً

يكتبها / أحمد علي مسرع

بات واجباً قسرياً على كل مواطن أو مواطنة متواجدين على باسطة الأراضي المحررة ـ افتراضاً ـ وبالأساس في عدن ومحيطها الجغرافي المجاور أن يقتني بطاقتي هوية تثبت واحدة منهما ولاءه المطلق لحكومة الشرعية والثانية ولاءه الحتمي لجماعة صنعاء «الحوثي».

اعي ما أقول غير مازح.. وهذا الفرمان القهراوي الواشي بهمجية المتسلطين على رقاب الجنوبيين وبالذات أبناء عدن وقاطنيها لا يوجد له مثيل حتى في جزر الواق واق ولم يسبق أن طبق ما يوازيه في أي زمان ومكان لا على الجن ولا الأنس.. نعم والله والواقع الراهن على ما أقول شهيد، والكارثة الصادمة هذه لا مثيل لها تمت وتتم وباتفاق تعسفي متقن بصياغة سيناريو احداثه التراجيدية فيما بين فطاحلة الشرور الحوثية وسماسرة خبثاء الشرعية وشركائهم المنبوذين من أية ذرة ضمير أو سلوك إنساني قويم.

بدأت أولى حبكات السيناريو بإصدار فرمان.. على جميع العاملين والعاطلين استخراج بطاقة هوية اليكترونية مع رقم وطني جديد (لينج) ولم يضيفوا وبقيمة كذا.. كذا.. مالكم ايش جرى كيف نخرج بطائق وأرقام وطنية جدد واللي معانا.. خلاص اللي معاكم كنسل واللي مايعجبوش فليدق رأسه عدة مرات في جبال شمسان وردفان وصبر وعيبان وحتى يصل الى جبال يافع الشماء وباختصار يتحمل ما بايجري له ممنوع من اخذ جواز.. ممنوع من استلام رواتبه من محلات الصرافة.. ممنوع من رخصة النت.. ممنوع من اقتناء شريحة تلفون وممنوع .. وممنوع وممنوع.

طيب والبطاقة هذه من فين؟ ..

اجراءات البطاقة ودفع الزلط والمعلوم تتم في دكاكين السجل المدني بمبنى الهجرة والجوازات والبطاقة يتم صرفها من صنعاء الحوثي والرقم الوطني والوظيفي من الخدمة المدنية .

أو.. أو.. أو مش تقولوا أنكم متحاربين والله ما ندريش انتم متحاربين فيما بينكم أو متفقين على محاربة المواطن الغلبان..؟!

طيب بانتفذ أوامركم وبانترك أمركم لله الواحد القهار وبعد جعجعة وعذاب شبيه بعذاب الهدهد وكسّار صراميح يعطوك البطاقة ـ النصف شرعية ـ والنصف حوثية ـ وفجأة على حين غرة يتفجر الأمر الجديد عليكم استخراج بطائق هوية ذات شريحة إليكترونية طيب ليش .. الجواب لنلحق بركب التطور التكنولوجي الحديث ونلحق بتطور العالم المحيط بنا ولأسباب أمنية أمن اجتماعي وقومي وخراب جيوب وكسّار صراميح ويا زعيمة جري الصنبوق وهات ياجعجعة وإهانات ونرفزة العساكر والموظفين ونخورة من يسوى ومن لا يسواش.. ملّه وبعدين؟ لا بعدين ولا قبلين اعتبر كل إجراءاتك مغلقة "كلوز" ما لم تجيب بطاقة صادرة من عند السجل المدني يرضي رغبة الوزير (حيدان). اشهد يا رب ما قدرناش على حيد ردفان ولا حيد صيرة جابوا لنا حيدان. العبدلله مشخطط هذه الكظمة ماقدرش صحياً وماديا يجلب بطاقة حيدان الشريحية فحرم عليه استلام راتبه وعلاواته وكل ما وجب على مؤسسات الدولة تقديمه من خدمات .. أقول بكل صوتي إني أتضور جوعاً ورواتبي وكل مستحقاتي المالية ممنوع من استلامها إلا ببطاقة حيدان الإليكترونية.

هل من منقذ إني أتضور جوعا.. جوعا.. جوعاً ياحيدااان .

سعفصة

لماذا كل هذا الجحود؟!!

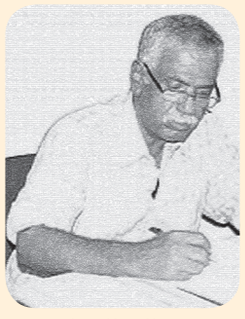

سالم الفراص

لم تطاوعني نفسي رغم الاجهاد والمرض على البقاء في الفراش حتى تشرق شمس الـ19 من يناير عيد مولد صحيفة 14 أكتوبر الـ(57) وقبل أن أتناول قهوة الصباح غادرت المنزل صوب بقالة الطريق التي سميت تيمناً باسم صحيفة الطريق التي لم أعد أتذكر متى توقفت عن الصدور ولماذا؟ وذلك حتى أفوز بنسخة من صحيفتي صحيفة 14 أكتوبر متعجلاً الاطلاع على محتوياتها، ومفضلاً عدم الانتظار إلى نوبة المساء في الصحيفة.

وما أن ابتعت نسختي سارعت أبحث عن مقعد منعزل يتيح لي الذهاب بهدوء خلف سطور وعناوين الصحيفة وما تحمله من مشاعر وأحاسيس وعرفان وتقدير لهذه الصحيفة الأعرق بذلاً وعطاء طوال مسيرتها التاريخية والتي جابت، بما تقدمه وطنياً وإنسانياً ونضالياً من إبداع وعطاء، كل أرجاء الوطن العربي.

وبخلاف ما كنت أصبو إليه من الوقوف على رسائل وتهاني من قيادة الدولة والحكومة ومختلف الفعاليات الاجتماعية، كانت الصدمة كبيرة وغير متوقعة عندما خلت من أية رسالة أو تهنئة أو ترحيب بهذه المناسبة العظيمة والخالدة من قبلهم.

وبحسرة كبيرة حاولت أن أداريها وأتجاوز خذلانها الذي تسرب إلى مفاصل جسدي بالوقوف على تلك المواضيع اليتيمة للأستاذين محمد عمر بحاح، وكمال باوزير وفي مقدمتهم تهنئة الرئيس الأسبق علي ناصر محمد، التي حملتها الصفحة الأخيرة.

حاملاً معي العديد من الأسئلة المؤرقة وهي: ما سبب تناسي وتجاهل رجالات الدولة ذكرى عيد صحيفة 14 أكتوبر؟ وهل هناك توجه غير معلن لطمس وتهميش كل شيء له صلة برموز الإعلام الوطني؟ وهل تجاهل هذه المناسبة من قبل رموز الدولة له علاقة بإلغاء كل ما له علاقة بثورة 14 أكتوبر؟!