استراحة

إشراف/ ابتسام العسيري

سعودي يعزف عن العمل والزواج لرعاية ناقته

بات مواطن سعودي مثار دهشة كل من حوله من جيران وأقارب، بعدما أفنى حياته في رعاية ناقة يمتلكها، عازفاً عن العمل والزواج من أجلها ومعتبراً إياها تغنيه عن الأهل والأصدقاء.

وأبدى المواطن جحلان الخراصي (70 عاماً) أن ناقته «سماحة» تعرفه جيداً وبينهما ألفة ومحبة، وأنها باتت تعرف مسقط رأسها وقال: «حتى وإن ابتعدت لأكثر من 3 آلاف كيلومتر فهي تعود لموقعها».

وأعرب لصحيفة «الشرق» السعودية عن فخره برعاية ناقته المحببة على قلبه التي أفنى حياته في خدمتها دون انقطاع، قائلاً: «أفخر بأن الناقة في رعايتي، فرعاية النياق شيء متوارث في عائلتنا منذ 250 عاماً، وبيني وبينها محبة وألفة، وأسعد كثيرا حين أطعمها وأسقيها، كما أنها تعرفني وتبادلني المشاعر نفسها».

واستشهد الخراصي بقصة رواها للصحيفة ليعبر عن مدى تعلقه بـ «سماحة»، فقال: «تعرضت من فترة لوعكة صحية دخلت على إثرها المستشفى 21 يوما، وقد أوصيت صديقاً لي برعاية الناقة، وأخبرني بعد عودتي أن الناقة حزنت حزناً شديداً من خلال ما يصدر منها من أصوات تشبه إلى حد ما البكاء والنحيب».

وأضاف أنها «كانت تترك صديقي وتقف لساعات طويلة عند خيمتي، وما إن عدت للمنزل حتى استقبلتني وظلت بقربي فأحسست بسعادة كبيرة لذلك لم أندم على السنوات التي أفنيتها من حياتي في رعايتها».

الرجل ذو الوجه الحديدي

سجين قناع يواجه العالم بعد (25) عاما !

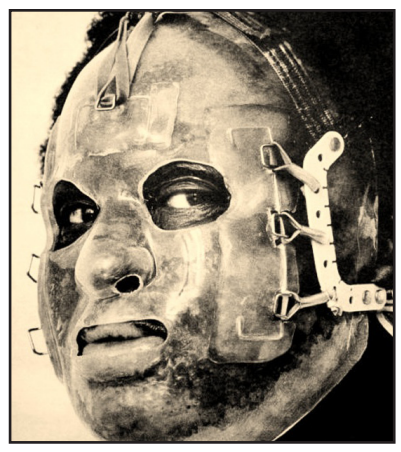

مر ربع قرن من الزمان ولم تلمس أشعة الشمس هذا الوجه، الملامح اختلفت كثيرا والتجاعيد بدأت في النمو دون أن يشعر "كواسي العفاري" أن أجمل سنوات العمر ضاعت منه في سجن اختياري قرر حبس نفسه فيه.

استيقظ الشاب اليافع "كواسي" في أحد الأيام على خبر تجنيده في الجيش البريطاني وذات يوم وبينما حاصرت النيران كل معسكره وقتلت كل رفاقه ظل هو وحيدا بجرح لا شفاء له وتشوهات كبيرة أخفت معالم وجهه الأصلية تماما، حينها نصحه الأطباء بارتداء قناع حديدي حتى لا يخيف المحيطين.

ومرت 25 عاما ضاع فيها الشباب وبقي القناع وظل "كواسي" ينتقل بين طبيب تجميل إلى آخر حتى أجرى ثلاثين عملية يقوم من كل واحدة منها ليرى تحسنا جديدا كل مرة ثم يعود ليحبس نفسه وراء القناع مجدداً حتى أطلق عليه من حوله "الرجل ذو الوجه الحديدي".

اليوم ولأول مرة قرر "كواسي" الذي أصبح في الثامنة والخمسين من عمره الاستغناء عن القناع ومواجهة العالم بالنظر مباشرة للشمس والتحدث للإعلام بعد أن نجح الطب الحديث في تحويل وجهه إلى شبه طبيعي..

معالم

صحراء العرب كانت واحة خضراء

صحراء الجزيرة العربية كانت ذات يوم مغطاة بالمروج والأنهار، ولكن العجيب أن العلماء كشفوا أن الصحراء الكبرى في وسط أفريقيا أيضاً كانت مغطاة بالمروج والأنهار والنباتات والغابات والمراعي!فقد قال باحثون إنهم اكتشفوا مقبرة تعود للعصر الحجري على شواطئ بحيرة قديمة جافة بالصحراء الكبرى كانت تمتلئ بهياكل عظيمة لبشر واسماك وتماسيح عاشوا عندما كانت الصحراء الكبرى بأفريقيا واحة خضراء.

وقال بول سيريبنو الباحث بجامعة شيكاغو إن موقعا يعود تاريخه لعشرة آلاف عام بالنيجر يطلق عليه (جوبيرو) أي قبر كما يسميه الطوارق اكتشف في عام 2000 ولكن المجموعة لم تجمع إلا مؤخرا فقط معلومات كافية لاستكمال تقرير شامل.

ويضم الموقع 200 قبر على الأقل يبدو أنها كانت تخص منطقتين منفصلتين عن بعضهما بما يصل إلى ألف عام.وتعد الصحراء الكبرى من كبريات المناطق الصحراوية في العالم ويعود تاريخها لعشرات الآلاف من السنين ولكن تغييراً في مدار الأرض قبل 12 ألف عام جلب رياحا موسمية إلى الشمال أكثر.

وجمع أفراد الفريق بعضا من بقايا مينا الأسنان من الهياكل البشرية وحبوب اللقاح والعظام وفحصوا التربة والأدوات لتحديد تاريخ الموقع والأعمال اليدوية والبقايا. وعثر الفريق على مجموعة من العظام البشرية والحيوانية والمصنوعات اليدوية خلال عمليات بحث عن حفريات لديناصورات. وقال سيرينو الذي اكتشف الموقف خلال عمله مع ناشيونال جيوجرافيك: اكتشفت أننا كنا في الجنة الخضراء.

إحساس..

صامتا
تحت أعيننا
يتدفق تيار نهر
صامتا
لا يصدق نفسه
لا يقارن ما بين
شيئين
ليس سوى في
التحرك
يشعر باليد
وسط النهر!

ألان جيفريز

قرأت لك

تعقيب من صاحب مبنى أمام مسجد جوهر

■ عدن/ عادل خدشي:

جاء إلى مبنى الصحيفة الأخ توفيق علي حسن ليعقب على ما جاء في صحيفة 14 أكتوبر العدد رقم (15793) يوم السبت 15 يونيو 2013م .. في صفحة الاستراحة التي حملت الرقم (13) حيث أثبت قانونياً أنه هو الشخص الوحيد المصرح له ببناء هذه البقعة وامتلاكها رسمياً ضمن الجرانت، ومعمدة من قبل مصلحة أراضي وعقارات الدولة ، وكذا تم تعميدها من قبل السجل العقاري بمساحة (33.8 متر مربع) حيث تسلم الموقع من مكتب الأشغال العامة والطرق بعدن وذلك حسب البيانات الرسمية الموجودة والمبنى المقام أمام مسجد جوهر بمديرية صيرة كريتر تحت رقم (202 / 14).

أقوال مأثورة

تشي جيفارا

البشر يحيون بالأفعال لا بالأفكار.

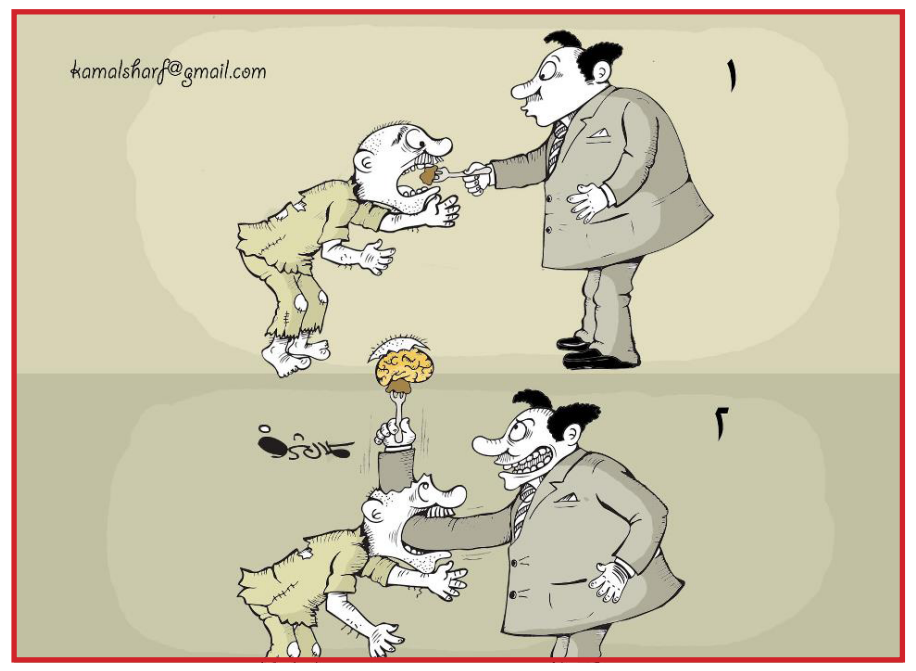

سودوكو

سودوكو تلعب بواسطة مصفوفة 9X9، مقسمة بدورها إلى مصفوفات صغيرة 3X3 تدعى (المناطق).
- عند بداية اللعبة سوف تكون بعض خلايا المصفوفة محتوية على أرقام.
- الهدف من لعبة سودوكو هو أن نقوم بوضع الأرقام من 1 إلى 9 في الخانات الخالية (رقم واحد في كل خانة).

أرفت عبد الكريم الحمادي

3								8
		1			3		6	
		7			6		4	
		3	6	1	4		2	
2								3
	5		3		2		7	
6		8				2		5
1		5	2		8	6		7
	3			6			9	

1	2	4	3	7	9	5	6	8
5	8	3	6	1	4	7	2	9
9	6	7	2	5	8	3	4	1
6	9	8	5	2	3	4	1	7
7	1	5	8	4	6	2	9	3
3	4	2	7	9	1	6	8	5
7	8	6	9	3	2	1	5	4
4	3	9	1	6	5	8	7	2
2	5	1	4	8	7	9	3	6

بذلة رخيصة

التاجر للبخيل : كيف تطلب شراء بذلة رخيصة جدا مع أن أبنك اشترى بالأمس بذلة غالية ؟.. قال البخيل : ما الغريب في ذلك ..ابني ما زال أبوه حيا.. أما أنا فيتيم.

اضحك

كلمات متقاطعة

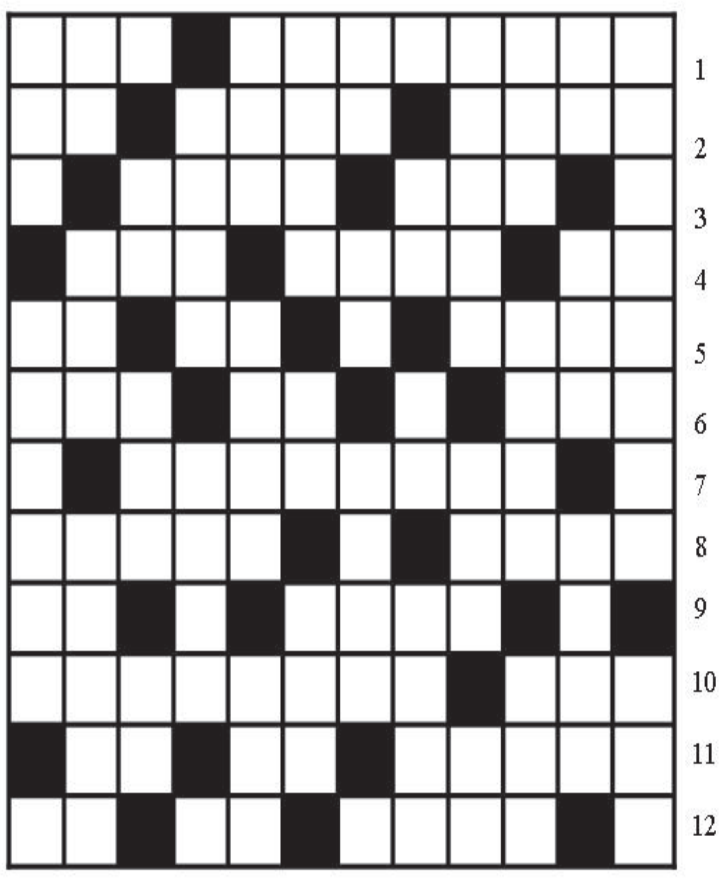

أفقيا :

1 - كتاب نسب إلى أبي الفرج الاصبهاني فيه وصف الديار في العراق ومصر وكثير من أخبار العباسيين - للاستفهام .
2 - مدينة فرنسية - القناة التي تربط بين محيطين - في العروق.
3 - من أقسام الجسم - يفوز.
4 - للتعريف - اتجاه جانبي - يطرق .
5 - منطقة في أبين - عمر - للاستفهام .
6 - أحرف متشابهة - خاصتي - رجاء .
7 - من مقامات الموسيقى العربية .
8 - رحيل - بلد عربي.
9 - محبة - حرف انجليزي .
10 - صرخ - نادي كرة قدم اسباني .
11 - من أشهر أنهار فرنسا - في البيضة - من الحبوب .
12 - الحياة الأولى - أرشد - غم .

عموديا:

1 - من أهم المدن في الكويت - حرف أبجدي .
2 - خاصتي - عتاب - رواس .
3 - طابق - خراب - تمني زوال النعمة عن الغير .
4 - شهر ميلادي - لعب - عملة .
5 - مادة قاتلة - حرف جر - قريب .
6 - إله - بحر - من أطوار القمر .
7 - صوت المريض - للنفي - إعانة .
8 - بلح - عاصمة آسيوية - من أيام الاسبوع .
9 - محافظة يمنية - رقود .
10 - فاصل - تهذيب - إله .
11 - كف - أعالي - سهلة .
12 - حيوان مفترس - تبرر الوسيلة.

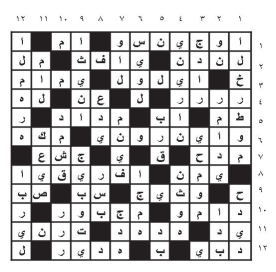

حل العدد الماضي

عجائب وغرائب

إطلاق حضانة للرجال فقط

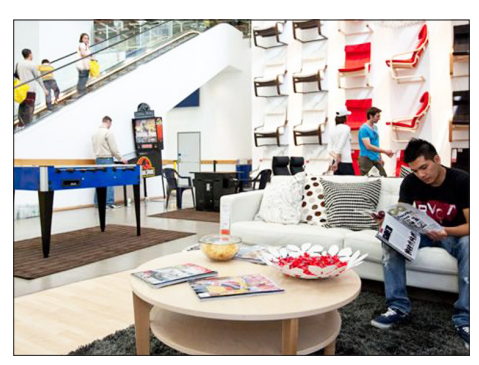

أطلقت سلسلة متاجر «إيكيا» حضانة بأحد فروعها بالعاصمة الأسترالية سيدني، لتكون مخصصة للرجال فقط، حيث تقوم فكرتها على أن الأزواج يمكنهم أن يقضوا فيها بعض الوقت لحين انتهاء زوجاتهم من التسوق بحرية، وما جعل الحضانة تأخذ هذا المسمى هو أن النظام المعمول بداخلها يشبه حضانات الأطفال، بحيث توصل الزوجة زوجها إلى باب الحضانة وتأخذ رقماً معدنياً، وحينما تعود تسلم هذا الرقم وتستلم زوجها.

وسببت هذه الفكرة اختلافا كبيرا بين الرجال حولها، فالبعض اعتبرها تقليلاً من قيمة الرجل، بينما اعتبرها آخرون أنها جيدة لأنهم يملون من التسوق، ويمكن للرجال داخل الحضانة أن يمارسوا بعض الألعاب أو يقرؤوا الصحف والمجلات وتتوافر لديهم كل الوسائل كالمأكولات السريعة والمشروبات ومشاهدة التلفزيون.