14 OCTOBER
14 أكتوبر
يومية - سياسية - عامة

Email:14october@14october.com

تأسست في عدن بتاريخ 19 يناير 1968م

الثلاثاء 19 مارس 2013 الموافق 7جمادى الأولى 1434هـ
العدد 15718 السنة 45 رقم الايداع 2

الشهيد/ عبدالباري قاسم

مؤسس صحيفة 14أكتوبر

غضون

كأنها محاولة لعرقلة مؤتمر الحوار

› فيصل الصوفي

ثلاثة من إخوان مسلمي اليمن أعلنوا حتى الآن مقاطعة مؤتمر الحوار الوطني الشامل الذي بدأت أمس أولى جلساته، والثلاثة هم النائب محسن با صرة رئيس فرع حزب الإصلاح بحضرموت، الذي قرر السفر إلى الخارج بعد أن نشر اسمه ضمن قائمة ممثلي حزبه في مؤتمر الحوار، والشيخ حميد الأحمر الذي نشر اسمه ضمن قائمة الحزب لكنه ظل ساكتا، وأعلن مقاطعته بعد صدور قرار رئيس الجمهورية، والثالث هي توكل كرمان التي ورد اسمها ضمن حصة رئيس الجمهورية، لكنها سارعت إلى التأكيد - حسب قناة الجزيرة- أنها لن تشارك في الحوار الوطني احتجاجا على ما قالت أنه تهميش الشباب، ومشاركة من تورطوا بقتلهم، وأيضا لأن الجيش لا يزال منقسما!

وإلى جانب هؤلاء أعلن بعض المختارين ضمن قائمة رئيس الجمهورية عدم قبولهم المشاركة في المؤتمر، ومن هؤلاء النائب أحمد سيف حاشد، والأكاديمي صالح العيسائي، والشيخ عبد العزيز المفلحي،والدكتورة اسمهان العلس، وشيخ طارق عبد الله المحامي، فضلا عن مقاطعة بعض مكونات الحراك الجنوبي، وحزب البعث العربي الاشتراكي وحزب الحق وحزب اتحاد القوى الشعبية. ومعظم المقاطعين اكتفوا بالمقاطعة السلبية، أي الاكتفاء بعدم المشاركة في جلسات مؤتمر الحوار الوطني، ولدى كل منهم مبررات مختلفة، بينما عدم مشاركة الأحزاب الثلاثة الأعضاء في تكتل اللقاء المشترك، ترجع إلى خلافات داخل المشترك نفسه، إذ هي أحزاب صغيرة، وتشكو من الإقصاء والتهميش الذي يمارسه كبار المشترك، لكنها في الظاهر تتذرع بذرائع كثيرة من بينها عدم تنفيذ النقاط العشرين.

يتفرد الشيخ حميد الأحمر بموقف مغاير، يحتمل تفسيرات متعددة، ولكنا أسوأها أن يكون هذا الموقف يخفي وراءه خطة لإثارة المتاعب وعرقلة مؤتمر الحوار الوطني، ذلك أن مقاطعته غير سلبية، والتبريرات الظاهرية لمقاطعته لا تصمد أمام النقد. عندما خرج الأحمر يعلن مقاطعته مؤتمر الحوار الوطني، برر ذلك بأن رئيس الجمهورية تجاوز المبادرة الخليجية وآليتها التنفيذية، وانفرد بمهمة التحضير والدعوة لانعقاد مؤتمر الحوار، ولم يشرك معه رئيس الوزراء، وأن قراره بتشكيل مؤتمر الحوار تسبب في حرمان ابناء صعدة والعلماء والمشايخ من التمثيل في مؤتمر الحوار، وأن النظام الداخلي للمؤتمر الذي أصدره الرئيس يتعارض مع المبادرة والآلية، ومع ما أسماه «الاتفاقات الموقعة مع الطرف الآخر»!

وهذه كلها ذرائع لا تصلح أساسا يقام عليه موقف المقاطعة غير السلبية، إذ المعروف أن رئيس الجمهورية عندما أصدر قرار تشكيل المؤتمر الوطني للحوار، لم يفعل أكثر من دمج القوائم التي قدمت للجنة الفنية من قبل مختلف الأحزاب والمكونات، في قائمة واحدة واصدرها بقرار جمهوري، مضافا إليها النسبة المقررة لرئيس الجمهورية، وقد وزعها على مختلف الفئات بعدالة، ووردت في قائمة الرئيس أسماء مثل توكل كرمان، والشيخ حمير الأحمر أخ الشيخ حميد وآخرين من حزب الإصلاح وموالين له، هذا من جهة، ومن جهة أخرى أن التحضير لمؤتمر الحوار بدأ قبل نحو عام عندما شكل رئيس الجمهورية لجنة التواصل والاتصال، ثم اللجنة الفنية للإعداد والتحضير، وكانت التحضيرات لمؤتمر الحوار تتم في العلن طوال سنة كاملة، ولم يعترض عليها الشيخ وحزبه أو أحزاب المشترك أو المؤتمر وحلفاؤه، كما أن النظام الداخلي أعد ونشر منذ أشهر، ولم يقل أحد أنه مخالف للمبادرة الخليجية وآليتها، فكيف يقال الآن إن كل ما تم كان تجاوزا للمبادرة والاتفاقيات، وكيف نصدق من يقول إن رئيس الجمهورية تفرد بعملية التحضير لمؤتمر الحوار ولم يشرك رئيس الحكومة، إذا كان ما يسمى المجلس الوطني لقوى الثورة الشبابية الشعبية الذي يترأسه رئيس حكومة الوفاق، وهو مجلس يضم المشترك وشركاءه، مشارك في التحضير لمؤتمر الحوار، بل هم أغلبية في اللجنة الفنية للإعداد والتحضير لمؤتمر الحوار، ومتحكمون أساسيون بعملية التحضير من البداية إلى أمس..

إن هذا الموقف يتفرد عن المقاطعة السلبية في أن صاحبه أو أصحابه يتبنون المطالبة بتصحيح مسيرة مؤتمر الحوار بما يتوافق مع المبادرة الخليجية والآلية التنفيذية، وإعادة ترتيب الحوار بحسب الاتفاقات الموقعة.. ونحن هنا بإزاء ادعاءات مختلفة لتبرير عرقلة مؤتمر الحوار، والعودة إلى البداية.

تدشين خيمة الحوار في جامعة تعز

■ تعز / نعائم خالد:

دشنت السلطة المحلية بمحافظة تعز بالتعاون مع جمعية شباب للتنمية أمس بتعز خيمة الحوار الوطني تزامنا مع بدء مؤتمر الحوار الوطني .

وفي التدشين الذي تم خلاله متابعة بدايات المؤتمر المقام في صنعاء أشار رئيس جامعة تعز الدكتور محمد الشعيبي إلى أن خيمة الحوار الوطني تهدف إلى تعزيز مشاركة المواطنين في الحوار من خلال مناقشة قضايا ومحاور مؤتمر الحوار الوطني الشامل واستخلاص آرائهم وتحليلها وإرسالها إلى اللجنة الفنية لمؤتمر الحوار. وحث المشاركين لاسيما الإعلاميين على التفاعل الجاد والبناء في إنجاح الحوار كونه يشكل منعطفا تاريخيا في حياة اليمنيين.

كما استعرض مشرف مشروع الخيمة ايوب القاسمي آلية العمل في الخيمة التي تهدف إلى استيعاب جميع الرؤى والأفكار عن مجريات مؤتمر الحوار.

توقيع اتفاقية تنفيذ مشروع إعادة تأهيل وتطوير ميناء الاصطياد السمكي في الحديدة

■ الحديدة / أحمد كنفاني:

وقعت الهيئة العامة للمصائد السمكية قطاع البحر الأحمر ومجموعة العمودي للمقاولات أمس الأول اتفاقية تنفيذ مشروع إعادة تأهيل وتطوير ميناء الاصطياد السمكي في محافظة الحديدة بكلفة تتجاوز(6) ملايين دولار بتمويل من البنك الدولي .

ويشتمل المشروع الذي سيجري العمل فيه من تأريخ توقيع الاتفاقية ويستمر لمدة عام و(4) أشهر على عدد من الأعمال البرية والبحرية تتضمن إنشاء كاسر للأمواج بطول (75) متراً وحاجز أمواج ومرسى جديد بطول (100) متر ورصيف تحميل بطول (20) متراً وتنفيذ بنية تحتية مخصصة لنقل القوارب بالإضافة إلى مرسى للقوارب وإعادة تأهيل الأرصفة الخشبية القائمة وتوريد وتركيب الإشارات البحرية إضافة إلى إنشاء مبان إدارية وقاعات مزاد للبيع ومراحيض وتحسين مدخل الميناء وموقع لتجميع المخلفات وإنشاء شبكة إمداد مياه وكهرباء وأعمال ربط لتلك الشبكات.

وعقب التوقيع الذي حضره وكيل وزارة الثروة السمكية لقطاع التخطيط المهندس عباس الزبيدي ومدير مشروع تطوير مدن الموانئ محمد عبدالرزاق ومنسق المشروع بالحديدة هيثم الزامكي أوضح رئيس الهيئة العامة للمصائد السمكية في البحر الأحمر خالد محمد الشمسي أهمية هذا المشروع الذي يأتي تنفيذه في إطار مشروع إدارة المصائد السمكية التابع لمشروع الأسماك الخامس الهادف إلى تطوير وتأهيل الميناء الحالي وبما يسهم في رفع قدرة الميناء في استقبال أكبر قدر ممكن من قوارب الصيد التي ترتاده وتحسين مستوى الخدمات المقدمة فيه للصيادين .

للتأمل

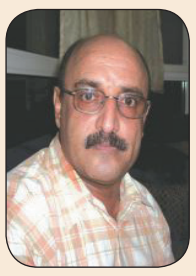

علي صالح محمد

بدون إنهاء الثأر السياسي في اليمن فإن اليمن لن يشهد استقرارا حقيقيا ولا تنمية منشودة ولا تطورا ولا حلا لمشاكله المتعددة المستديمة والمتراكمة منذ عقود .

محمد عايش

خلوا عيونكم على "عدن" فمن هناك يأتي الخبر اليقين. أما صنعاء فليس فيها غير الابتزاز .

نبيل الصوفي

آلاف الجنوبيين، تأصل لديهم شعور بالاقصاء، بسبب ان من يتحدثون عن الثورة ومن يتحدثون عن الدولة، لم يمنحوهم اعلاميا ولا دقيقة واحدة للقول: سمعناكم.

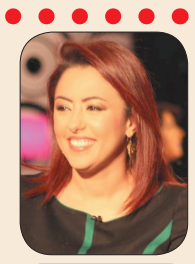

منى صفوان

اليساري الذي لا يناضل ضد وجود كفة واحدة في السياسة ، والذي لا يقاوم المد الوهابي، و اختلال كفة التوازن، ليس يساريا، فكيف لو تحالف معهم وذاب فيهم؟!!.

سامي عطا

هناك انسحابات من بعض العناصر والشخصيات غير الجنوبية . حميد وتوكل كرمان وغيرهم . لا تجد لها تبريراً مطلقاً إلاّ مبرر خلط الأوراق ومحاولة ابهات الانسحابات الجنوبية أو دفاعاً عن الوحدة بتماثل الفعل، يعني برضه محاولة للدفاع عن الوحدة بهذه الصورة الهزلية التي حولت السياسة إلى فعل عبثي.

يوسف الكويليت

اليمن جرب أنواعاً كثيرة من الحكومات والطرق، وولد في ظلها الخراب والمحسوبيات، استيقظ على واقع لا تستطيع الدولة وحدها حسمه، ولذلك فالحوار الوطني الموسع، والشامل للفرقاء جميعاً، والفصل بين عهد وآخر، وبناء اليمن الجديد يحتاج إلى فهم ووعي بالظرف الراهن، وتضحيات من الجميع من أجل إعادة بنائه على أسس ومبادئ جديدة..

محمد اليدومي

علينا جميعاً أن نعقل أنه لا شيء اسمه((الصدفة))، وإنما هي أقدار تتدافع تقدماً أو تخلفاً.. ضعفاً أو قوة.. علماً أو جهلاً..!

شهادات ميلاد لـ (508) من أطفال البريقة بعدن

■ عدن / سبأ:

حصل 508 أطفال من أبناء مديرية البريقة بمحافظة عدن على شهادات ميلاد في إطار التنسيق بين جمعية الفردوس التنموية والسجل المدني بالمحافظة ومنظمة اليونيسيف.

وقالت رئيسة جمعية الفردوس التنموية بمديرية البريقة بعدن المهندسة سميرة نصر إن شهادات الميلاد حق شخصي للأطفال مكفول لهم بالقانون والتشريعات اليمنية ومن حق الأطفال المحرومين استخراج شهادة الميلاد وكذا الحصول على هوية تمنحهم حق التعليم والعلاج والسفر وغيرها من متطلبات الحياة الكريمة.

وأوضحت أن تمكين الأطفال من الحصول على شهادة الميلاد يأتي كمرحلة أولى كرستها منظمة اليونيسيف ضمن مبادرة مشروع المساحات الصديقة للأطفال في المساحات العشر الآمنة بمديرية البريقة حيث تم رصد حالات الأطفال الذين لا يملكون شهادات ميلاد وتم تسجيلهم والعمل مع فريق السجل المدني بالمحافظة لاستخراج وتسليم الشهادات لأسرهم.

وأشادت رئيسة الجمعية بالجهود المبذولة من القائمين على السجل المدني بالمحافظة في تذليل الصعوبات وتسهيل الإجراءات القانونية.. مؤكدة حرص الجمعية على مواصلة جهودها بهذا الشأن والانطلاق بالمرحلة الثانية التي سيتم النزول فيها إلى المناطق النائية والبعيدة والعمل على آلية جديدة تساعد الأهالي في تلك المناطق على استخراج شهادات ميلاد لأطفالهم والعمل على نشر التوعية بأهمية استخراج شهادة الميلاد فور ولادة الطفل لحماية حقوق الأطفال داخل المجتمع.

د. السقاف يشارك في المؤتمر الدولي للتعليم بشيكاغو

■ عدن/ نصر باغريب:

شارك الدكتور علي احمد السقاف أستاذ الإحصاء في جامعة عدن في المؤتمر الدولي 68 للتعليم والقيادة في مدينة شيكاغو ولاية الينوي بأمريكا في الفترة 16 – 18 مارس 2013م.

وحضر هذا المؤتمر الذي اختتم أعماله أمس الاثنين 10400 مشارك من الولايات المتحدة الأمريكية، وجميع بلدان العالم.

وعلى مدى ثلاثة ايام ناقش المشاركون قضايا التعليم والتعلم والقيادة، موزعة على أربعين جلسة خاصة وعامة.

يشار إلى ان المؤتمر يعقد برعاية الجمعية الدولية للإشراف وتطوير المناهج (ASCD) وهي جمعية رائدة عالميا في مجال تطوير وتوفير البرامج المبتكرة في مجال التعليم.

وتضم الجمعية 140000 عضو من المدراء والمعلمين والأساتذة الجامعيين من اكثر من 134 بلدا، والجمعية تقدم حلولا مبتكرة في التطوير المهني وبناء القدرات والقيادة التعليمية.

العثور على قارب صيد فقد في منطقة خور عميرة بلحج

■ عدن / سبأ:

عثرت الزوارق الأمنية البحرية التابعة للقطاع البحري لخفر السواحل قطاع خليج عدن أمس على قارب الصيد الذي فقد أمس الأول بمنطقة خور العميرة بمحافظة لحج وانقطعت عنه الاتصالات .

وأوضح مصدر امني لخفر السواحل بعدن أن زوارق خفر السواحل بحثت عن القارب بعد أن تلقت بلاغا بفقدانه من مالكه المواطن احمد محمد قاسم وعلى متنه اثنان من الصيادين حتى عثر عليه بمنطقة السقية المتاخمة لباب المندب .. مبينا أنه تم سحب القارب إلى المنطقة التي انطلق منها وعلى متنه الصيادان وهما بصحة جيدة .

إفراغ أكثر من (39) ألف طن من القمح الأسترالي بميناء عدن

■ عدن / سبأ:

أفرغت أمس في أرصفة المعلا ميناء عدن 39 ألفاً و867 طناً من القمح الاسترالي .

وأفادت إحصائيه صادرة عن النشاط الملاحي اليوم لميناء عدن أن شحنة القمح الواصلة من أحد الموانئ الأسترالية والمخصصة لصوامع الغلال بعدن سيتم توزيع جزء منها للسوق المحلية في مختلف محافظات الجمهورية .

وكانت شحنة من الديزل تبلغ 48 ألف طن متري واصلة من ميناء الفجيرة الإماراتي تم تفريغها في أحد مراسي مصفاة عدن، إضافة إلى تفريغ ثلاثة آلاف و700 طن متري من مادة غاز الطبخ في منشآت الشركة اليمنية للغاز بالبريقة سيتم تعبئتها في اسطوانات الطبخ المنزلي وتسويقها محليا لتلبية احتياجات المواطنين من هذه المادة .

بنسبة (25 ٪) العام الماضي

الجريمة بمحافظة عدن تسجل انخفاضاً

■ عدن/ عيدروس نورجي :

سجلت الجريمة بمحافظة عدن انخفاضاً بنسبة (25.8 %) خلال العام الماضي 2012م ونقصاناً عددياً مقداره (650) جريمة عما كانت عليه في العام الذي قبله 2011م وبلغ عدد الجرائم التي وقعت العام المنصرم 1869 جريمة مختلفة ضبط منها 1353 جريمة بنسبة ضبط بلغت (72 %) فيما بلغ عدد المتهمين بارتكاب جرائم العام الماضي 2878 متهما من بينهم 79 حدثاً و (40) أنثى ضبط منهم 1362 متهماً.

فيما بلغ عدد المجني عليهم 2839 من ضمنهم 146 أنثى و (75) حدثاً بالإضافة إلى 146 من جنسيات عربية وأجنبيين اثنين وتسببت جرائم العام الماضي بمحافظة عدن بوفاة 120 شخصاً بينهم 5 إناث بالإضافة إلى إصابة 507 آخرين وقدرت الخسائر الناجمة عنها بمليار و 154 مليون ريال.

وتوزعت جرائم العام الماضي بمحافظة عدن على مديريات المنصورة 468 جريمة، الشيخ عثمان 269 جريمة، صيرة 243 جريمة، دارسعد 199 جريمة، التواهي 158 جريمة، خورمكسر 147 جريمة، المعلا 117جريمة، مدينة الشعب 104 جرائم، والبريقة 74 جريمة ورأس عمران 17 جريمة.

تدشين برنامجين تدريبيين لمعلمي الصفوف الأساسية

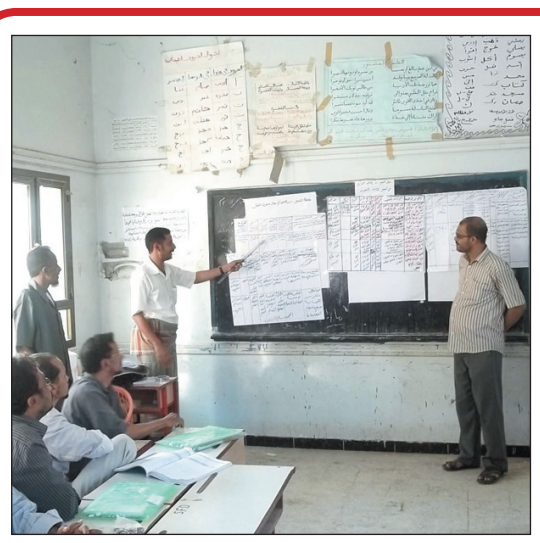

■ الحديدة /أحمد :

بدأت صباح أمس بمديريات الزهرة والتحيتا والمنصورية في محافظة الحديدة فعاليات البرنامج التدريبي في مجال (الحقوق الأساسية للطفل) الذي ينظمه على مدى (11) يوماً مكتب التربية والتعليم - شعبة التدريب والتأهيل - في المحافظة بتمويل من منظمة اليونيسيف .

وأوضح رئيس شعبة التدريب والتأهيل بمكتب التربية والتعليم في المحافظة أنور الحكيمي أن البرنامج التدريبي يستهدف (279) مشاركاً ومشاركة من المعلمين بالصفوف (1 – 3) من التعليم الأساسي في عدد من المدارس الواقعة في إطار المديريات الثلاث.

وأشار الحكيمي في تصريح لـ(14أكتوبر) إلى الأهمية التي يمثلها البرنامج في تطوير إدارات المدارس وتحسين مستوى أداء المعلمين من خلال إكسابهم المهارات والمعارف اللازمة لاستيعاب أهمية الجوانب المتصلة بالحقوق الأساسية للطفل وضرورة تكريسها في العملية التربوية والتعليمية.

ولفت إلى أنه وتزامناً مع بدء هذه الفعالية تم تدشين برنامج تدريبي آخر يستمر لمدة (18) يوماً في مجال الحاسوب لـ(59) مشاركاً ومشاركة يمثلون رؤساء أقسام الإحصاء والتوجيه التربوي ومعلمي الحاسوب في (8) مديريات تم تزويدها بعدد من أجهزة الحاسوب العام الماضي من قبل مشروع تطوير التعليم الأساسي بوزارة التربية والتعليم.