فعل أي شيء دائما أفضل من لا شيء

واشنطن / متابعات:

أظهرت دراسة أميركية جديدة أن الناس يفضلون القيام بأي نشاط حتى وإن كان لا يؤدي إلى إنجازات، بدلاً من البقاء من دون فعل شيء.

ووجد الباحثون في جامعة «الينوي» الأميركية أن الأميركيين يكونون عادة مشغولين أكثر ممن يعيشون في بلدان أخرى.

وقالت الباحثة دولوريس الباراسين المسؤولة عن الدراسة إن «لدى الأشخاص هذا الميل للقيام بالمزيد، حتى وإن كان ما يفعلونه تافهاً».

ووجد الباحثون أيضاً أن دفع الأشخاص إلى التفكير بالنشاط الفيزيائي يجعلهم أكثر اهتماماً بالنشاط السياسي.

وقالت الباراسين «نريد القيام بشيء، لكن ما ينتج عنه لا يهم كثيراً. قد تنتهي بسلوك منتج، مثل العمل، أو بسلوك متهور مثل تناول المخدرات».

معالم وآثار

(أرواد)
مدينة فينيقية على الساحل السوري قطرها في الشرق وقوسها في الغرب

أرواد مدينة سورية صغيرة قامت على جزيرة تحمل الاسم نفسه ، تقع أمام السواحل الشرقية للبحر المتوسط ، قبالة البر السوري وعلى مسافة 4150م جنوب غرب مدينة طرطوس ، وعلى مسافة 2450م عن خط الساحل السوري ، وتقع عند تقاطع خط العرض 34 درجة و51 دقيقة و20 ثانية شمالاً، وخط الطول 35 درجة و51 دقيقة و26 ثانية شرقاً. وللجزيرة شكل قريب الشبه بنصف دائرة غير منتظمة قطرها في الشرق وقوسها في الغرب، مساحتها 200.6هكتار وارتفاع أرضها لا يزيد على 14م، في حين يصل رأس مئذنة المشعال إلى أكثر من 40م فوق سطح البحر.

وأرواد (باليونانية أرادوس Arados) وآراد بالفينيقية وتعني الملجأ وهي جزيرة صغيرة على الساحل السوري مقابل مدينة طرطوس ، إلا أنه توجد عدة أماكن أخرى تحمل هذه التسمية. فهناك أرادوس على ساحل فلسطين بين الكرمل ودوروس، ويذكر الجغرافي رافيني أرادوس أخرى على الساحل الإفريقي .

وتتألف صخور الجزيرة من توضعات طينية حديثة تعود للحقب الجيولوجي الرابع تغطي صخوراً رملية تعرف بـ «حجر الرملة» من العصر البليوسيني من الحقب الثالث، تليها طبقات من صخور المارن والغضار والكلس من العصر الكريتاسي من الحقب الثاني. وتظهر صخور الرملة وما يليها على سواحل الجزيرة وخاصة الغربية منها حيث ترسم شرفات وجروفا ساحلية كوّنها الحت البحري ، وتكثر الحفر والتجاويف على امتداد السواحل الصخرية، كما يظهر النحر الساحلي وعتبة الحت البحرية في أجزاء كثيرة من الساحل الغربي المعرض لضربات الأمواج المباشرة. أما الجانب الشمالي الشرقي من الجزيرة فأكثر تعرجاً وغنى بالرمال، تظهر فيه ثلاثة رؤوس صغيرة، اثنان منها عند النهايتين الشمالية والجنوبية للساحل الشرقي قام الإنسان بتمديدهما بلسانين مبنيين بحجارة ضخمة أبعادها 3×5×2م، يحتضنان مرفأ أرواد.

ولقد تم تحسين هذا المرفأ وتوسيعه عام 1966 ببناء مكسر رئيس في الشمال والشمال الشرقي طوله 575م متصل بالرأس الشمالي، ومكسر ثانوي طوله 132م متصل بالرأس الجنوبي (القبلي). ويقسم رأس الفدوة، البارز في منتصف الساحل الشمالي الشرقي، المرفأ إلى حوض (الشمالية) وحوض (القبلية)، إضافة إلى رصيفين صغيرين أقيما في هذين الحوضين. وتتبع الجزيرة صخرة صغيرة في شمال غربها تكاد تلتصق بالساحل تعرف باسم «بنت أرواد» التي هي عبارة عن جزر صخرية صغيرة واقعة جنوب أرواد .

سكان أرواد من قدماء أبناء سواحل بلاد الشام وحفدة الفينيقيين الذين استقبلوا الفاتحين العرب واعتنقوا الإسلام ويعتقد أنهم في الأصل البعيد من مدينة صيدا. وقد تعرضت أرواد للغزو والاحتلال أكثر من مرة في تاريخها الطويل، ومع ذلك حافظ السكان على بقائهم وأصالتهم منذ عشرات القرون. ويتألف السكان من أسر صغيرة تربط بعضها ببعض روابط النسب والقرابة البعيدة عن العلاقات القبلية السائدة في معظم قرى البر الشامي. ويتكلم السكان اللغة العربية بلهجة ساحلية مميزة ويدينون بالإسلام.

وفي أرواد الكثير من المعالم الأثرية أهمها المرفأ والسور والقلعة والبرج، وقد كشفت الدراسات الأثرية آثاراً وأطلالاً مغمورة بمياه البحر التي ارتفع مستواها منذ أواخر العصر الحجري الحديث حتى اليوم عندما ساد مناخ دافئ وازداد حجم مياه البحار والمحيطات.

زمن التوتر

أين تكون الكلمة ،
في ارض المطر ، أو أرض
الرمل
هنا ، لا صمت يكفي
أولئك الذين يسيرون
آناء النهار و آناء الليل
الزمن الصحيح غائب
و المكان الصحيح غائب
هذا هو مكان الوحدة
حيث تعبر الأحلام بين
الصخور الزرق
هذا هو زمن التوتر بين
الموت و الولادة .

الشاعر الإنجليزي توماس اليوت

أقوال مأثورة

ليوناردو دافينشي

إن الطبيعة لطفت بنا لأنها جعلتنا نعثر على المعرفة حيثما أدرنا وجوهنا في هذا العالم.

سودوكو

سودوكو تلعب بواسطة مصفوفة 9X9، مقسمة بدورها إلى مصفوفات صغيرة 3X3 تدعى (المناطق).
- عند بداية اللعبة سوف تكون بعض خلايا المصفوفة محتوية على أرقام.
- الهدف من لعبة سودوكو هو أن نقوم بوضع الأرقام من 1 إلى 9 في الخانات الخالية (رقم واحد في كل خانة).

		5	8			7		
		3	7				9	
		9						
		1			4		3	
	2		9				7	
	8					1		
						9		
	4				2	6		
		6			1	8		

4	1	5	8	3	9	7	6	2
8	6	3	7	2	5	4	9	1
2	7	9	1	4	6	3	8	5
6	9	1	5	7	4	2	3	8
3	2	4	9	1	8	5	7	6
5	8	7	2	6	3	1	4	9
1	3	2	6	8	7	9	5	4
9	4	8	3	5	2	6	1	7
7	5	6	4	9	1	8	2	3

أضحك

القرد والأرنب

رجل لديه أرنب أراد أن يبيعه فجاءه غبي وقال له : بكم القرد ؟ رد عليه : يا أخي هذا أرنب وليس قرداً.. قال الغبي : يا أخي أنا أسأل الأرنب ماسألتك.

كلمات متقاطعة

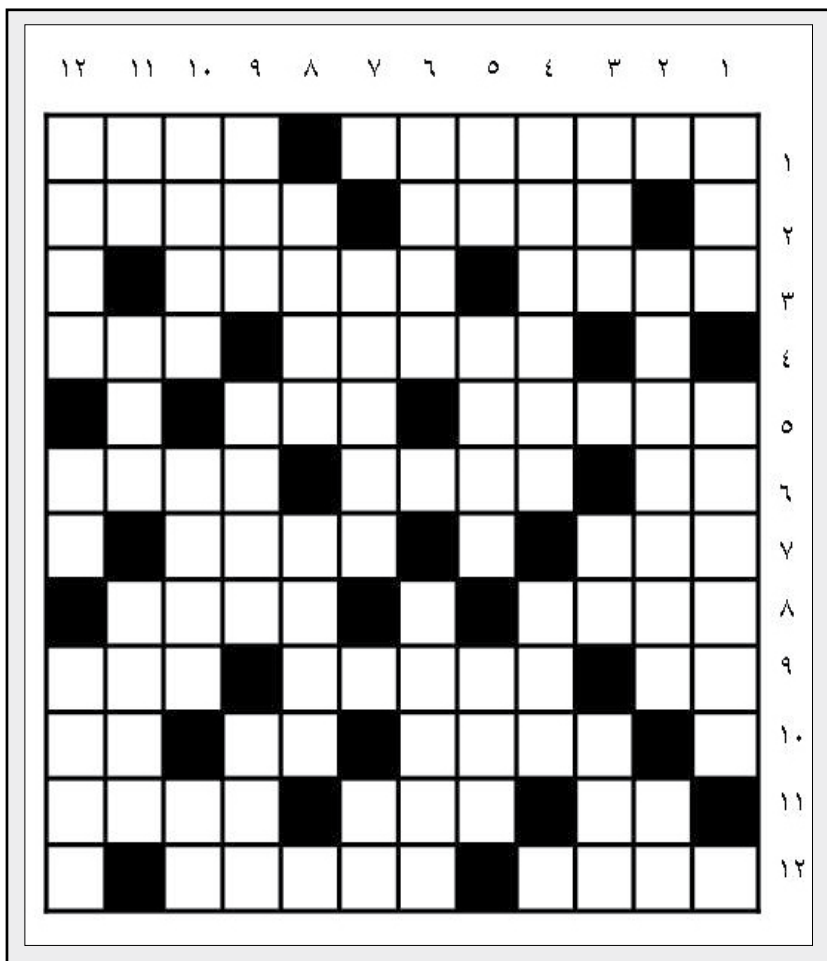

أفقيا :

1-شاعر وباحث لبناني ولد في بحر صاف هاجر الى مصر وعاش فيها، أمين سر المجمع العلمي المصري له مسرحية (مفرق الطريق) و(جبهة الغيب) وأبحاث في التصاوير والزخارف والمنمنمات العربية منها (سر الزخرفة الاسلامية) – احدى القارات .
2-مدينة تونسية – شهر ميلادي .
3-مسجد – أنباء .
4-حارس المنتخب الألماني لكرة القدم – حيوان .
5-حيوان منقرض يشبه الفيل – كثيرة الماء.
6-تقال للتوجع – مملكة ودولة سكاندينافيه في أوروبا الشمالية – خراب .
7-لعبة وضعها أحد ملوك الفرس وتعرفها العامية بلعبة الطاولة – اتجاه جانبي.
8-نهر بين منشوريا وكوريا – من الزهور العطرية .
9-أداة جزم – أسطورة كرة قدم برازيلي – اشاره .
10-صغير العقرب – حرك وهز – والد .
11-خاصتي – أحرف مكررة – لاعب كرة قدم انجليزي .
12-مرتفع – من الحمضيات .

عموديا :

1-ولد الضأن – عاصمة الفلبين .
2-جريدة مصرية أسسها سليم وبشارة تقلا اللبنانيان في الاسكندرية عام 1875م ثم نقلاها الى القاهرة عام 1895م هي اليوم من أكبر الصحف العربية – للنفي .
3-عدد – أرشد – حيوان ضخم .
4-جمع فاعل – ظهر نبات الأرض .
5-محافظة يمنية – من أسماء المدينة المنورة – يفهم ويدرك .
6-فنان تشكيلي – من سور القرآن الكريم.
7-نقيض داخلي – متشابهان .
8-يعمر – بارع .
9-ضمير – صوت الجمل – صغير الكلب .
10-لص – مضيء – عدد انجليزي .
11-متشابهان – الريح الطيبة – لؤلؤ .
12-مدينة أردنية – إله – عنب مجفف .

حل العدد الماضي

عجائب وغرائب

صرصور يرعب محكمة «إسرائيلية» !

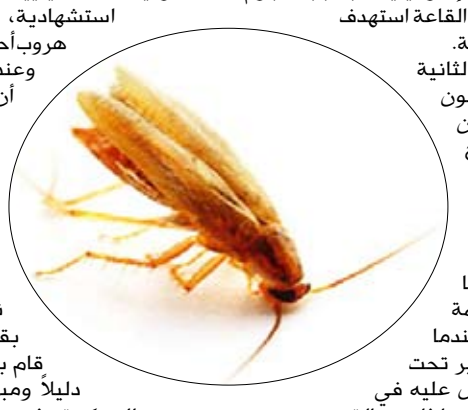

اندلعت حالة من الخوف والذعر داخل إحدى قاعات المحاكم " الإسرائيلية " بسبب هجوم شنه صرصور على القاعة استهدف فيها حاجبة المحكمة.

وقالت القناة الثانية بالتليفزيون "الإسرائيلي" إن حالة من الصراخ الهستيري المصحوبة بالذعر شهدتها قاعة محكمة الصلح في تل أبيب عندما قامت حاجبة المحكمة بالصراخ الشديد عندما رأت صرصورا يسير تحت مكتبها التي تجلس عليه في قاعة المداولات، حينها ثارت حالة من الفوضى بين الحضور.

وقامت القاضية على الفور بمغادرة القاعة ظنا من الجميع أن هذا الصراخ ناتج عن دخول أحد المقاومين الفلسطينيين للقاعة لتنفيذ عملية استشهادية، أو نتيجة لمحاولة هروب أحد المحكومين عليهم.

وعندما هدأت الأمور تبين أن صراخ الحاجبة كان نتيجة لمشاهدتها لصرصور يسير بالقرب منها.

وحسب القناة الثانية العبرية فقد هرع أحد حراس المحكمة نحو الحاجبة وقام بقتل الصرصور، ثم قام بتصوير جثته ليكون دليلاً ومبرراً لتوقف مداولات المحكمة، ثم عادت القاضية بعد ذلك، لمنصة المحكمة لمواصلة إصدار الأحكام القضائية ضد المتهمين.

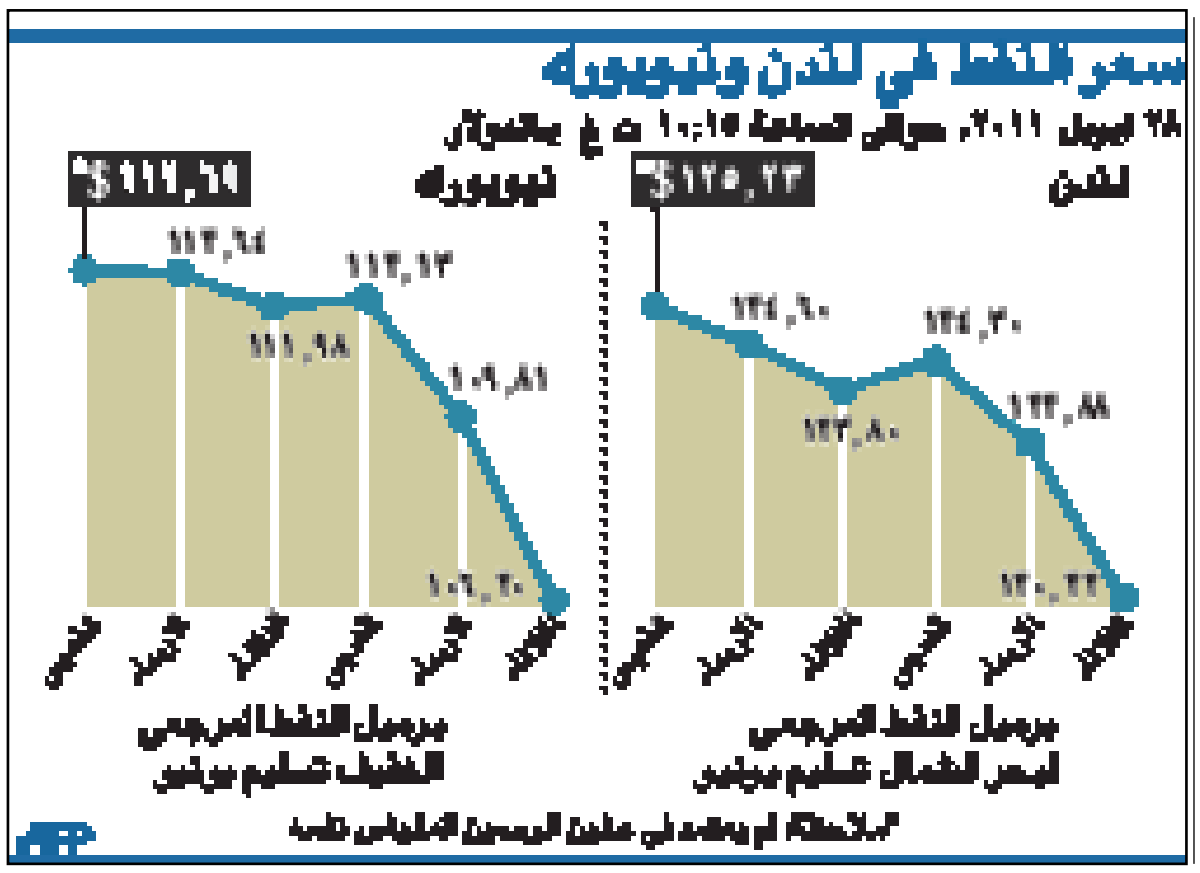
سعر النفط في لندن ونيويورك
٢٨ ابريل ٢٠١١، حوالي الساعة ١٠:١٥ ت غ بالدولار
لندن
$١٢٥,٢٣
نيويورك
$١١١,٦٦
١٢٤,٦٠
١٢٣,٨٠
١٢٤,٣٠
١٢٣,٨٨
١١٢,٦٤
١١١,٩٨
١١٢,١٣
١٠٩,٨١
١٠٦,٣٠
يوم
يوم
يوم