14 أكتوبر
14 OCTOBER
يومية - سياسية - عامة
www.14october.com

رئيس مجلس الإدارة - رئيس التحرير
أحمد محمد الحبيشي
Ahmedalhobishi@Gmail.com

تصدر عن مؤسسة 14أكتوبر للصحافة والطباعة والنشر - عدن - الجمهورية اليمنية
تأسست في عدن بتاريخ 19 يناير 1968م

السبت 13 نوفمبر 2010 م - الموافق 7 ذوالحجة 1431 هـ - العدد 14996 - السنة الثانية والأربعون - رقم الإيداع 2

أهمية الاحتفال بأعياد الثورة

تأتي أهمية الاحتفال بذكرى أعياد الثورة اليمنية سبتمبر وأكتوبر من واحدية الثورة كون ثورة الرابع عشر من أكتوبر امتداداً طبيعياً للثورة الأم (سبتمبر) وتتواصل احتفالات بلادنا بأعياد ثورتها سبتمبر وأكتوبر ونوفمبر فقد شهد الوطن الاحتفال بالعيد الثامن والأربعين لقيام ثورة الـ 26 من سبتمبر الخالدة عام 1962م.كما احتفل شعبنا بذكرى العيد الـ 47 لثورة الرابع عشر من أكتوبر المجيدة عام 1963م تفجرت براكين الثورة تحت أقدام المستعمر الغاصب بعد عام من انبلاج فجر ثورة الـ 26 من سبتمبر كامتداد لها ليكتمل بها إعصار التغيير الجذري الذي أقتلع رجس الكهنوت الإمامي ونظامه المتخلف والجبروت الاستعماري وركائزه وأذنابه من جذورهما على الأرض اليمنية.

لقد قاتل أبناء اليمن الذين كانوا يرزحون تحت هيمنة المستعمر في جبال حجة وصعدة وفي عيبان وصرواح ونقم وحريب وفي كل مكان تدور فيه رحى المعارك ضد بقايا جحافل الماضي الإمامي البائس، كما أن قيام الثورة السبتمبرية ساعد على إيجاد قاعدة الانطلاق الصلبة والمتينة لثورة الـ 14 من أكتوبر حيث فتحت معسكرات التدريب وقواعد الإمداد في إب والبيضاء ومأرب وتعز متخذة الثورة الأكتوبرية بتكويناتها السياسية والتنظيمية والعسكرية وقطاع العمل الفدائي مضمونها الوطني الوحدوي اليمني من بدايتها ليكون أبناء اليمن معاً يواجهون المستعمر في جبهات القتال بالضالع وردفان وبيحان وأبين والحواشب والصبيحة وفي شوارع عدن التي كان يعتبرها المستعمر قاعدته الاستراتيجية لمنطقة الشرق الأوسط.

أحمد علي السماوي

لقد أكد شعبنا بنضالاته وتضحياته الجسام ودماء شهدائه الطاهرة الزكية التي سالت في كل جبل ورابية وسهل وواد وفي كل منطقة ومدينة أنه موحد الوجود والتاريخ والجغرافيا، موحد الإرادة والآمال والتطلعات.

ولاشك في أن شعبنا اليمني العظيم قد توج نضالاته الوطنية بتحقيق الوحدة اليمنية في الـ 22 من مايو على يد باني نهضة اليمن الحديث فخامة الرئيس علي عبدالله صالح – حفظه الله – الذي تحققت على يديه الكثير من المنجزات والمكاسب الوطنية ولعل أهم هذه المنجزات تحقيق الوحدة والعملية الديمقراطية التي من خلالها ينتخب الشعب مباشرة وبهذا يكون الشعب مالك السلطة ومصدرها ويمارسها بشكل مباشر عن طريق الاستفتاء والانتخابات العامة كما يزاولها عن طريق الهيئات التشريعية والتنفيذية والمجالس المحلية وبذلك صار النظام السياسي للجمهورية اليمنية يقوم على حقيقة التعددية السياسية والحزبية الهادفة إلى التداول السلمي للسلطة كغاية حضارية سامية.

وقد تحققت الكثير من المنجزات رغم محدودية الإمكانات والموارد المالية والظروف الاقتصادية الصعبة والمؤثرات الإقليمية والعربية والدولية والآن وبعد مرور هذه الفترة الزمنية على قيام الثورة اليمنية المجيدة سبتمبر وأكتوبر فما على أولئك الذين لا يزالون مصرين على التخلف والجهل والمكابرة السياسية إلا أن يعيدوا قراءة التاريخ جيداً، والذين لا يزالون غير راضين عن الحديث عن واحدية الثورة اليمنية وواحدية النضال الوطني فإن ذلك قد يرجع إلى عدم فهمهم لحقائق التاريخ اليمني الذي من خلاله قامت ثورة سبتمبر وأكتوبر وانتقل بعدها الشعب اليمني إلى مرحلة الوحدة ومنها إلى مرحلة بناء المؤسسات وتحقيق الديمقراطية والعدالة وبناء الإنسان اليمني ومن هذا المنطلق نقول لهم إن اليمن قد أصبحت رقماً مهماً في المنطقة العربية والعالم بفضل نضالات وتضحيات الثوار الذين قدموا أرواحهم في سبيل انتصار الثورة وقيام الجمهورية والقضاء على الحكم الإمامي البائد وطرد المستعمر من الأرض اليمنية فما عليهم إلا مراجعة تفكيرهم وولائهم لبلدهم الذي ينتمون إليه والوقوف مع أنفسهم وقفة جدية وصادقة.

والواجب يحتم علينا القول للذين لا يزالون يتوهمون أن بإمكانهم عبر المؤامرات العودة بالزمن إلى الوراء إن عليهم إعادة قراءة التاريخ جيداً لعلهم يستوعبون أن ما يسعون إليه مستحيل ومحض سراب فالثورة والنظام الجمهوري والوحدة والنهج الديمقراطي متجذرة في نفوس وعقول أبناء اليمن الذين انتصروا وهزموا من كان أقوى منهم عدة وعتاداً فكيف الآن بعد أن استطاعت الثورة اليمنية إحداث التحولات الكبرى بما حققته من إنجازات ومكاسب عظيمة غيرت حياة شعبنا في كافة المجالات وعلى مختلف الصعد السياسية والاقتصادية والديمقراطية والتنموية والثقافية والعسكرية والأمنية فالوطن اليمني الموحد اليوم أكثر منعة وقوة وشموخاً من أي وقت مضى فهنيئاً لشعبنا اليمني احتفالاته بأعياد الثورة اليمنية سبتمبر وأكتوبر ونوفمبر.. وكل عام وشعبنا في رقي وتقدم ومن نصر إلى نصر ونسأله تعالى ألا يريه أي مكروه.

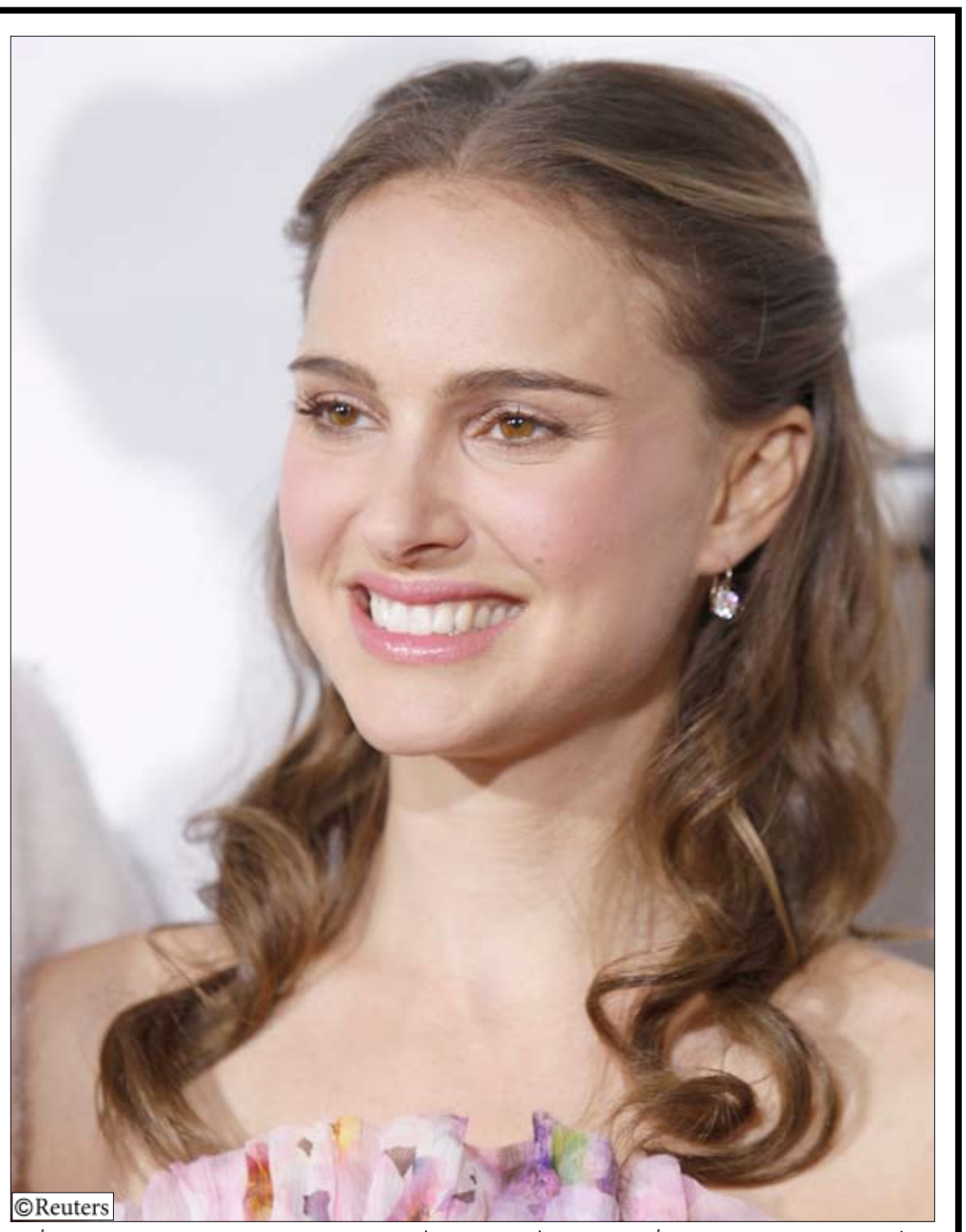

الممثلة ناتالي بورتمان لدى حضورها أمس عرض فيلم (البجعة السوداء) في الليلة الختامية لمهرجان افريقيا والمحيط الهندي للأفلام لعام2010م (A F I) في هيوليود بالولايات المتحدة الأمريكية.

تجاوباً مع مبادرة تبناها الزميل رئيس التحرير

مجلس جامعة عدن يعيد قيد الطالب القباطي

عدن/ 14 أكتوبر:

تجاوباً مع المبادرة التي قام بها الزميل أحمد محمد الحبيشي رئيس مجلس الادارة - رئيس التحرير بتطويق الاشكال الذي نتج عن قرار مجلس جامعة عدن بايقاف قيد الطالب وائل القباطي لعامين جامعيين قرر مجلس جامعة عدن برئاسة الدكتور عبدالعزيز بن حبتور رئيس جامعة عدن ايقاف تنفيذ ما تبقى من العقوبة بحق الطالب القباطي الذي قضى منها عاماً كاملاً وإعادة قيده والسماح له بإنهاء عامه الدراسي الأخير هذا العام 2010 - 2011م بعد ان قبل اعتذاره الذي نشرته صحيفة (14 أكتوبر) في صفحتها الأخيرة يوم الأربعاء الماضي.

من جانبه عبر الزميل وائل القباطي عن شكره وامتنانه للدكتور عبدالعزيز بن حبتور رئيس جامعة عدن على نظرته الأبوية لهذه القضية معبراً عن سعادته بإنهاء مشكلته.

وتلقى الزميل رئيس التحرير اتصالات هاتفية ورسائل الكترونية من عدد كبير من الشخصيات الاجتماعية ورؤساء تحرير الصحف عبروا فيها عن سعادتهم بمعالجة مشكلة الزميل وائل القباطي على النحو الذي تم في المبادرة التي عرضها الزميل رئيس التحرير - رئيس مجلس الإدارة على الدكتور عبدالعزيز بن حبتور رئيس جامعة عدن اثناء زيارته لمقر مؤسسة (14 أكتوبر) للصحافة والطباعة والنشر بتاريخ 28 / 10 /2010م للتهنئة بتشغيل المطبعة الصحفية المتعددة الألوان والوحدات والتعرف على معالم هذا الانجاز الإعلامي الكبير الذي وصفه رئيس جامعة عدن بأنه مكسب كبير للصحافة في عدن وكل اليمن.

اسرة تحرير صحيفة (14 أكتوبر) تشكر الدكتور عبدالعزيز بن حبتور رئيس جامعة عدن على تجاوبه لمعالجة هذه القضية التي جرى توظيفها إعلامياً لاغراض سياسية بهدف الإساءة إلى جامعة عدن وقيادتها وهيئاتها التعليمية وكذا اضرار إضافية للطالب وائل القباطي.

المفلحي يثني على جهود المكتب التنفيذي والمشاركين في اللوحة الثقافية لخليجي (20)

عدن / منصور نور:

أعرب الأخ د . محمد أبوبكر المفلحي وزير الثقافة عن تقديره الكبير للجهود الفنية المكرسة من قبل المكتب التنفيذي اللوحة الثقافية التي ستكون مفتتح دورة كأس الخليج العربي العشرين في عدن.

وقال وزير الثقافة إن اللوحة الثقافية ستحمل رسالة اليمن إلى الضيوف الأشقاء من دول مجلس التعاون الخليجي والعرب جميعاً وكل العالم بأن اليمن بلد الحضارة والسلام ومهد العروبة تمضي إلى مستقبلها المرسوم بإرادة الشعب اليمني نحو الحضارة والتقدم.

وإن اللوحة الثقافية التي يشارك فيها نخبة من الفنانين والمطربين والتي كتب السيناريو لها والرؤية الفنية الفنان القدير صفوت الغشم وصاغ كلماتها الغنائية الشاعر عباس الديلمي وبألحان الفنان عبد الرب إدريس وأداء 150 شاباً وشابة من أبناء عدن وبتدريب طاقم فني من كوادر الوزارة يعطي الشرف لأبناء عدن لتقديم هذه اللوحة الثقافية وتميز هذه المدينة التي حظيت بالريادة التاريخية للاحتفاظ بإرثها الإنساني والحضاري في المشهد الثقافي و الرياضي كأول مدينة شهدت لعبة كرة القدم والمسرح ومعظم الفنون إلى جانب شقيقتها محافظة لحج.

وأضاف: أنا أحيي كل الشباب المشاركين وكل قيادات العمل لإنجاح هذه اللوحة الثقافية التي ستظهر بلا شك في أجمل حللها وجمالياتها مع عناصر البهجة والمفاجآت التي ستعبر عن أواصر العلاقات الأخوية وطبيعة الجغرافيا والتاريخ التي توحد ثقافة أبناء الخليج واليمن وتعزز روح التعاضد والتكافل بين أبناء الجزيرة العربية .. وكل عام والجميع بخير.

من تدريبات اللوحة الثقافية

الحماطي: نحو (500) إعلامي سيغطون فعاليات خليجي (20)

أحمد ناصر الحماطي

عدن / سبأ:

توقع وكيل وزارة الإعلام لقطاع الإذاعة والتلفزيون والإعلام الخارجي رئيس اللجنة الإعلامية لبطولة كأس الخليج العربي العشرين احمد ناصر الحماطي وصول ما بين 300 و500 صحافي ومصور من مختلف دول العالم، بالإضافة إلى 60 صحافيا مرافقا للفرق الرياضية المشاركة وفقاً للوائح البطولةلتغطية فعاليات خليجي (20).

وأوضح الحماطي إن هناك تسهيلات ستقدم للصحافيين والمراسلين الذين سيغطون تلك الفعاليات البطولة من حيث اخذ تأشيرات الدخول في المطار والمعلومات التي سيتحصلون عليها من المركز الإعلامي وكتيب البطولة ودليل الفعاليات المرافقة للبطولة ودليل سياحي عن المواقع السياحية والتاريخية والأثرية في مدينة عدن واليمن عموماً.

ولفت الحماطي إلى أن المركز الإعلامي الرئيسي والمركزين الإعلاميين في الملعبين الرئيسيين قد جهزت بمختلف الأجهزة والمعدات التي تساعد الصحافيين على أداء مهامهم الإعلامية والصحافية على أكمل وجه.

الملتقى الوطني لشباب الوحدة يلتقي بشباب الجالية اليمنية في السعودية

بن سارية: الوحدة راسخة واليمن في أجمل صورها لاستقبال خليجي(20)

جدة/ 14 أكتوبر:

ضمن أنشطة الملتقى الوطني لشباب الوحدة الأخ توفيق بن سارية الرئيس التنفيذي للملتقى محاضرة أمام حشد من أبناء الجالية اليمنية في المملكة العربية السعودية بمدينة جدة عن الرعاية والاهتمام اللذين يوليهما الأخ الرئيس علي عبدالله صالح مؤكداً. أن على المغتربين أن يقدموا الوجه المشرف لوطنهم .

تناولت المحاضرة الاستعدادات التي تقيمها بلادنا لـ (لخليجي 20) والنهضة والمشاريع التي حظت بها مدينتا عدن وأبين في مجال البنية التحتية بمبلغ 120 مليار ريال.

و نقل لهم تحيات الشيخ توفيق صالح عبدالله رئيس الهيئة العليا للملتقى الذي وجه بإقامة دوري الرئيس لموحد علي عبدالله صالح لأبناء الجالية اليمنية في السعودية في العام القادم 2011 ليتواكب مع احتفالات شعبنا بالعيد الـ (21) للوحدة المباركة.

هذا ويقوم الملتقى الوطني لشباب الوحدة بعدة لقاءات مع قيادات وأبناء الجالية اليمنية في السعودية لشرح ما يهم الشباب اليمني وأهمية مشاركته في عملية البناء والتطور التي تشهدها بلادنا وإطلاعهم على آخر المستجدات في الساحة اليمنية وتوعيتهم بما يخدم المصلحة الوطنية العليا ، وتجنيبهم الأفكار المغلوطة التي تروج وتحاول المساس بالوحدة الوطنية وبالعملية الديمقراطية والبناء المؤسسي للدولة والمجتمع.

توفيق بن سارية

سلامات علي الدرب

علي الدرب

أصيب الزميل المصور الصحافي علي الدرب مدير إدارة التصوير بالصحيفة بذبحة صدرية نقل إثرها إلى مستشفى با صهيب العسكري الذي يرقد فيه حالياً لتلقي العلاج ..

أسرة تحرير صحيفة (14 أكتوبر) تبتهل إلى الله سبحانه وتعالى أن يمن عليه بالشفاء العاجل ليعود إلى بلاط صاحبة الجلالة متعافياً. وسلامات عزيزنا الدرب.

نبض القلم

في الحج

الشيخ الدكتور / علوي عبدالله طاهر

في هذه الأيام المباركة يلبي المسلمون دعوة الله إلى حج بيته الحرام، ويبادر المصطفون الأخيار من عباد الله إلى مواطن الرحمة وساحات الإنعام، ويستولي على وفد الرحمن شعور غامر، وشوق زائد إلى اللحظات السعيدة التي يتشرفون فيها برؤية الكعبة المعظمة، التي جذبت القلوب إليها ، وحولت وجوههم في الصلاة نحوها، والتف الطائفون من حولها في مجال روحي جذاب، ومنظر ساحر خلاب.

إنهم يشهدون المواطن الشريفة التي نشأ فيها النبي محمد صلى الله عليه وسلم وانطلقت منها أول صيحة للخير ضد الشر، تلك الصيحة التي أنارت الطريق للسالكين، وأهدت الحائرين في ظلمات الشك، وأخذت بيد المتعثرين إلى حيث تكون القوة والعزة والكرامة والمجد.

إلى وفد الله في بيته الآمن نتوجه بالتهنئة الخالصة لتوفيق الله إياهم بالاستجابة لدعوته، وقبولهم في الترشيح لنيل جوائز التقدير وأوسمة التكريم، فبشرى لهم، إنهم في حماية الله ورعايته من وقت خروجهم من بيوتهم ، حتى عودتهم إلى أوطانهم ، وإنهم في فيض من رحماته وإنعاماته في حلهم وترحالهم ، في ما يرويه ابن جريج عن جابر رضي الله عنه، عن رسول الله صلى الله عليه وسلم أنه قال: (هذا البيت دعامة الإسلام، فمن خرج يؤم هذا البيت من حاج أو معتمر كان مضمونا على الله إن قبضه أن يدخله الجنة، وإن رده إلى أهله رده بأجر وغنيمة).

وقال أيضاً في ما رواه النسائي وابن حبان عن أبي هريرة رضي الله عنه، أن رسول الله صلى الله عليه وسلم قال : (الحجاج والعمار وفد الله، إن دعوه أجابهم ، وإن استغفروه غفرلهم).

وكما يقول في حديث متفق عليه عن أبي هريرة رضي الله عنه أن رسول الله صلى الله عليه وسلم قال: (من حج فلم يرفث ولم يفسق ، رجع من ذنوبه كيوم ولدته أمه).

كما أخرج أحمد والطبراني والبيهقي بإسناد حسن عن بريدة رضي الله عنه أن النبي صلى الله عليه وسلم قال: (الحج المبرور ليس له من جزاء إلا الجنة).

نهنئكم ياوفد الله باللحظات السعيدة التي يذيع فيها رب العزة سبحانه وتعالى في الملأ الأعلى من ملائكته الأبرار نبأ جدارتكم بالتشريف والتكريم ، وذلك حين يباهي بكم في يوم عرفه فيقول: (انظروا إلى عبادي، أتوني شعثاً غبراً ضاحين من كل فج عميق، أشهدكم إني قد غفرت لهم) رواه البيهقي وابن خزيمة عن جابر.

يا وفد الله في حرم الله، أنتم النائبون عنا في المشهد العظيم في هذا المؤتمر الإسلامي الجامع، وأنتم الممثلون لملايين المسلمين في حضور هذه الجلسات الكريمة، ومن حقنا أن نوجه إليكم النصح والتوجيه لتفيدوا من هذه الفرصة الثمينة.

إن الحج إلى جانب فائدته الروحية، له جوانب اجتماعية وسياسية في غاية الأهمية، ذلك أنه مؤتمر المسلمين الذين دعاهم الله إلى عقده في دورات سنوية منتظمة، ووضع له من الترتيبات والنظم ما يكفل له النجاح في أداء مهمته على الوجه المطلوب منه.

وكلنا يعلم أهمية المؤتمرات في توجيه الحياة العامة، والدور الخطير الذي تقوم به في المجالات السياسية والاقتصادية والفكرية، وغيرها من المجالات، والإسلام في دعوته جاء بأحكم الأصول وأدق التشريعات وأكمل النظم في جميع نواحي الحياة.

عندما بوأ الله لإبراهيم عليه السلام مكان البيت، أمره بتطهيره وإعداده لاستقبال الوافدين إليه من ضيوف الرحمن، وبتوجيه الدعوة العامة للناس ليأتوه رجالاً وركبانا وعلى كل ضامر من كل فج عميق، قال تعالى:

(وإذ بوأنا لإبراهيم مكان البيت ألا تشرك بي شيئاً وطهر بيتي للطائفين والقائمين والركع السجود، وأذن في الناس بالحج يأتوك رجالاً وعلى كل ضامر يأتين من كل فج عميق، ليشهدوا منافع لهم ويذكروا اسم الله في أيام معلومات على ما رزقهم من بهيمة الأنعام).

وجاء الإسلام ليجعل حضور هذا المؤتمر فرضاً محتوماً على الناس أجمعين يقوم بأدائه منهم من توفرت عنده الإمكانيات التي تختلف في بعض مظاهرها باختلاف الأزمنة والظروف.

قال تعالى:« ولله على الناس حج البيت من استطاع إليه سبيلا».

وقد حذر الله تعالى تحذيراً شديداً من التخلف عن حضور هذا المؤتمر، فقال « ومن كفر فإن الله غني عن العالمين».

ولقد حدد الله ميقات هذا المؤتمر وجعله أياماً معلومات واختار مكانه الذي هو أول بيت وضع للناس في مكة ، ووضع له آداباً وإرشادات تحفظ نظامه وتكفل له نجاحه قال تعالى: فلارفث ولا فسوق ولا جدال في الحج».

وجعل لهذا المؤتمر شعاراً في القول والعمل هو التوحيد الخالص والوحدة الكاملة، فالتلبية الجماعية بكلماتها القوية النافذة، والتكبيرات المتتبعة في المشاعر المقدسة ما هي إلا نشيد إسلامي هادف وهتاف صادر من الأعماق تردده الألسنة فترددها معهم الأجواء، وترن بها الأصداء، وتنطلق بها الحناجر فتهتف لها الملائكة في السماء.

إنه شعار يشهد العالم أجمع أن المسلمين لا يخشون إلا الله الأكبر، ولا يذلون إلا لسلطانه الأعظم، فهو وحده لا شريك له، صدق وعده ونصر جنده، وهزم الأحزاب وحده.

وفي هذا المشهد العظيم يقف الحجاج في المشاعر المقدسة متجردين من كل مظاهر السلطان طارحين وراءهم الاحساب والأنساب والألقاب، وفوارق الأجناس والألوان واللغات محرمين جميعاً في زي واحد، ضارعين إلى رب واحد، متجهين إلى بيت واحد ساعين لهدف واحد، كل ذلك تصوير قوى لمعنى الوحدة الإسلامية، وتطبيق عملي لمبادئ الحرية والإخاء والمساواة التي حمل لواءها الإسلام قبل أن تنادي بها الأمم المتحدة بمئات السنين.

لقد بين الله الغرض من هذا المؤتمر وأوجزه في كلمة عامة جامعة « ليشهدوا منافع لهم» وهي منافع لا تقتصر عند حد معين بل هي منافع فردية جماعية مادية ، أدبية دينية ، ودنيوية ، فكرية وسياسية ، اقتصادية واجتماعية.

ومن أقوى الوسائل للحصول على هذه المنافع هو التعاون والتضامن الذي يسوده الإخلاص والانسجام وتزول فيه عوامل الفرقة والتشرذم وتلغى فيه نوازع الشر.

فما أحوجنا اليوم أن نستلهم من الحج التعاون والتلاقي والتفاهم لتوحيد الكلمة ولم الشمل ، وجمع الصفوف ، حتى نواجه التحديات التي تهدد وحدة بلادنا والسلام الاجتماعي.

خطيب جامع الهاشمي / الشيخ عثمان