14 أكتوبر
14 OCTOBER
يومية - سياسية - عامة
www.14october.com

رئيس مجلس الإدارة - رئيس التحرير
أحمد محمد الحبيشي
Ahmedalhobishi@Gmail.com

تصدر عن مؤسسة 14أكتوبر للصحافة والطباعة والنشر - عدن - الجمهورية اليمنية
تأسست في عدن بتاريخ 19 يناير 1968م

الجمعة 5 نوفمبر 2010 م - الموافق 28 ذوالقعدة 1431 هـ - العدد 14988 - السنة الثانية والأربعون - رقم الإيداع 2

ماذا بعد أنفلونزا الطرود المفخخة؟!

من الغريب أن يصبح الإرهاب منتجاً يمنياً خالصاً في يوم وليلة.. فالحديث الذي تبثه وسائل الإعلام العربية والعالمية هذه الأيام يطرح أكثر من سؤال عن ماهية السيناريوهات المعدة سلفا من قبل الدول الكبرى للتدخل في الشؤون اليمنية وتحويل أراضيها إلى قاعدة انطلاق لضرب أوكار الإرهاب في العالم!!

هذه السيناريوهات كشفتها مؤخراً حكاية الطرود المفخخة التي هزت أمن وطمأنينة كثير من الدول ،حيث جاءت تباعاً بعد أن تم الكشف عن الطرود المفخخة التي يقال والعهدة على من قال إنها أرسلت من اليمن وتم اكتشاف أحدها في مطار دبي والآخر في بريطانيا. لذا فإن خروج الشحنتين عبر اليمن لم يكن بأي حال من الأحوال إهمالاً أو تقصيراً من الأجهزة الأمنية اليمنية في المطار، وإنما هو تطور العمل الإرهابي الذي لم يكشفه أي مطار لذلك فإن العمل الاستخباراتي وسرعة تبادل المعلومات هو الأساس والعلاج الناجح لأن الإرهاب منتشر في جميع أنحاء العالم .

مراد القدسي

فحمى الطرود المفخخة انتشرت بغير سابق إنذار لتصل بقدرة عجيبة وغريبة «ومذهلة» إلى مكاتب وزراء حكومات أوروبية كما حدث لرئيس وزراء اليونان والمستشارة الألمانية ميركل والرئيس الفرنسي وإلى عدد من السفارات الغربية وإلى البرلمان اليوناني أيضا ليتأكد المتابع أن هذه الظروف ماهي إلى صناعة غربية بكل معنى الكلمة.

وفي اليمن لا ينكر أحد تواجد عدد من الإرهابيين على أراضيها وهؤلاء لاشك تلقوا ضربات موجعة من الدولة التي لا تزال تمزق تجمعاتهم وتفشل مخططاتهم يوما بعد يوم، فلماذا كل هذه التحليلات وتلك الروايات، التي تحاول جعل اليمن أرضاً خصبة للإرهاب وتحويلها إلى مأوى لتنظيم القاعدة أكثر من أفغانستان نفسها؟.

نحن فعلاً نجد من أعمال هؤلاء «المتأسلمين» ما تتقزز منه النفس ويندى له الجبين.. أعمال إجرامية لا يمكن بل ومن المستحيل ارتباطها بالإسلام ذلك الدين الذي يقوم على التسامح والسلام ولم يكن في يوم ما دين عنف وقتل وتخريب ولذا فإن مثل تلك الأعمال الإجرامية بحق الأبرياء والممتلكات الخاصة والعامة ماهي إلا أعمال شيطانية يرفضها كل أبناء اليمن ويستنكرها الجميع.

الأكثر غرابة أن نجد بعض الأصوات اليمنية قد وجدت ضالتها من هذه الضجة الإعلامية الموجهة لليمن لتكون هي السباقة في أن تذهب إلى ما ذهبت إليه التآمرات الغربية بل وتتعداها في العويل والطرح وتوجيه الانتقاد واللوم على فشل الدولة في مكافحة الإرهابيين وللأسف حينما يطالع المرء الخطاب الإعلامي الرسمي أو حتى غير الرسمي للبلدان التي يقال إن الظروف المفخخة وصلت إلى عقر دارها فإنه يجدها أقل هجوماً وأكثر حرصاً ولو كان في الظاهر- على توجيه انتقادها للحكومة اليمنية في شأن مكافحة الإرهاب فيما نجد العكس تماما ذلك الخطاب الإعلامي الصادر من الداخل وخاصة من بعض الأحزاب السياسية اليمنية الباحثة عن (جنازة تشبع فيها لطم) فأي غباء سياسي هذا وأي فكر ذاك الذي يرتهن إلى جلد الذات حقاً أنه الفشل بكل مفرداته..

مكافحة الإرهاب مسؤولية جماعية وليست مسؤولية الدولة وحدها فالمجتمع مسؤول عن محاربة الإرهاب وليس «التصفيق» فقط للغالب و«بطح» المغلوب.

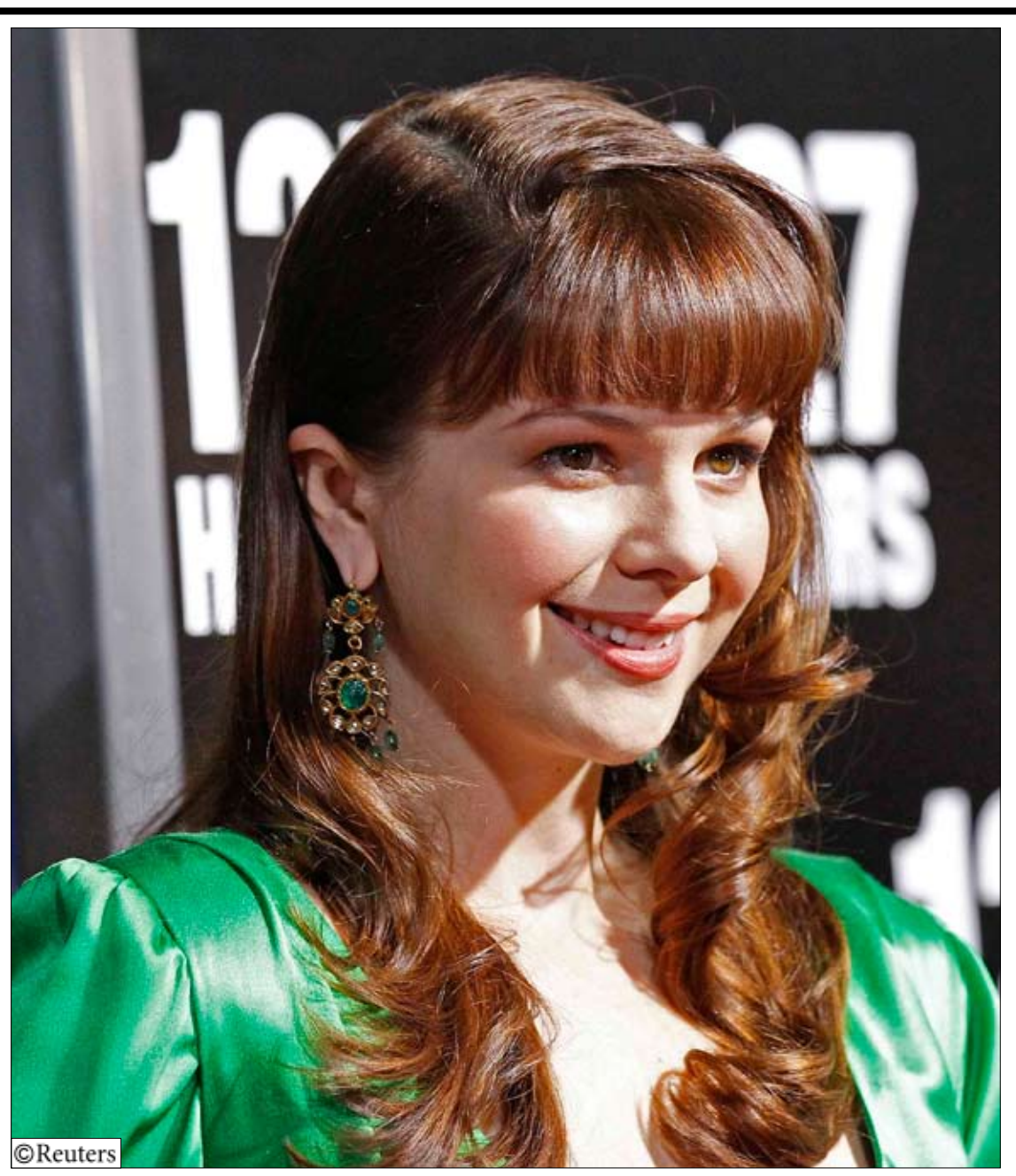
©Reuters

الممثلة الأمريكية تأمبلين امبر أثناء حضورها أمس العرض الأول مع طاقم فيلم (127) في مسرح صموئيل جولدين بمدينة بيفرلي هيلز في ولاية كاليفورنيا الأمريكية.

في اجتماع الهيئة الاستشارية لدعم تمكين النساء سياسيا

الاتفاق على حملة المليون توقيع لدعم تمثيل النساء في الانتخابات القادمة بـ(15 ٪)

صنعاء/14أكتوبر:

عقد صباح أمس الخميس الاجتماع الدوري للهيئة الاستشارية لدعم زيادة تمثيل النساء في البرلمان بنسبة 15 ٪ برئاسة الأخت / الهام عبد الوهاب رئيس مركز الشفافية لدراسات والبحوث رئيس الهيئة للدورة الحالية بالتعاون مع مؤسسة فريدريش ايبرت الألمانية التي مثلها مدير البرامج محمود قياح.

وناقش المجتمعون جملة من القضايا المتعلقة بالتمكين السياسي للمرأة وصولا إلى مواقع صنع القرار في المجالس المنتخبة وكذا في الأجهزة الحكومية والقطاع الخاص و قيادة منظمات المجتمع المدني ، بهدف تعزيز مبادئ الديمقراطية وحقوق الإنسان ، بعد أن اثبتت التجارب الماضية قدرات النساء على دخول معترك الحياة الانتخابية والمنافسة بقوة رغم تخلي بعض الأحزاب عن ترشيحهن أو دعمهن كما أثبتت النساء جدارتهن في الوظائف القيادية.

وأكدت الأخت/ الهام عبد الوهاب أن تشكيل الهيئة الاستشارية بالتعاون مع مؤسسة فريدريش ايبرت جاء بعد أن شهدت القضية النسوية تطورات مهمة على ارض الواقع تمثلت في المبادرة الرئاسية للتعديلات الدستورية في 24 سبتمبر 2007م والتي نصت على « أن تخصص 15 ٪ للمرأة في الانتخابات لعضوية مجلس النواب وينص ذلك في قانون الانتخابات « وكذا ما طرح في وثيقة الإنقاذ الوطني للقاء المشترك في 6 سبتمبر 2009م في البند (5) « وذلك بالأخذ بنظام القائمة النسبية ووصول النساء إلى البرلمان بنسبة لا تقل عن 15 ٪.

ولفتت عبد الوهاب إلى أن هاتين المبادرتين تمثلان توافقا وطنيا وتجاوبا مع الالتزام الدولي لليمن للنهوض بوضع النساء، ومنطلقا أساسيا جعل أعضاء وعضوات الهيئة الاستشارية يجتهدون في وضع مسودة لأول سيناريوهات محددة وواضحة تمكن النساء اليمنيات من الوصول إلى البرلمان القادم بنسبة 15 ٪ ، بمواد دستورية وقانونية محددة، وتحت أي نظام انتخابي يتم الاتفاق عليه وسنعمل على توسيع دائرة نقاش السيناريوهات الثلاثة لتشمل جميع الأطراف السياسية والاجتماعية و الأكاديميين والقانونيين والإعلاميين لنتمكن من تمريرها و إقرارها في أي تعديلات دستورية وقانونية قادمة.

الهام عبدالوهاب

وقد اقر المجتمعون عقد ورشة عمل للتشاور في وضع صيغة موحدة كإجراء مؤقت لصالح تمكين النساء سياسيا تحت أي نظام انتخابي يتم الاتفاق عليه، والإعلان عن حملة المليون توقيع لدعم زيادة تمثيل النساء في الانتخابات القادمة.

وكيل محافظة عدن يتفقد الأعمال النهائية بمشروع فندق القصر

صنعاء / سبأ:

تفقد وكيل محافظة عدن احمد سالم ربيع علي أمس سير الأعمال النهائية بمشروع فندق القصر الذي تنفذه شركة أساس العقارية بمنطقة الحسوة استعدادا لبطولة خليجي 20 التي ستستضيفها اليمن أواخر الشهر الجاري.

واطلع وكيل المحافظة على التحضيرات الجارية لافتتاح المشروع المتوقع الانتهاء منه خلال الأيام القادمة بهدف احتضان الوفود الخليجية المشاركة في بطولة خليجي 20.

واستمع وكيل المحافظة من رئيس مجلس إدارة الشركة العربية اليمنية الليبية القابضة عبدالكريم الضبعي إلى شرح حول مكونات المشروع البالغة كلفته /200/ مليون دولار ويقع على مساحة /250/ ألف متر مربع ويتضمن بناء 240 غرفة وجناحاً بمستوى خمس نجوم.

وأشار الضبعي إلى أن المشروع الذي استغرق العمل فيه سنة وشهرين يحظى باهتمام ورعاية خاصة ومتابعة حثيثة من فخامة الأخ الرئيس علي عبدالله صالح رئيس الجمهورية.

وقدم الضبعي لوكيل المحافظة نبذة عن المرحلة الثانية للمشروع المتضمنة بناء /200/ وحدة سكنية وثلاثة مطاعم سياحية وحدائق ومسابح بالإضافة إلى ناديين وملعبين رياضيين وناديين صحيين.

وخلال الزيارة أشاد وكيل المحافظة بالجهود التي تبذلها الشركة لانجاز المشروع في فترة قياسية وكذا بالنمط الذي صمم به والذي حمل طابع الفن المعماري اليمني لكل محافظاته .. لافتاً إلى أن هذا المشروع يعد من اكبر المشاريع السياحية التي تشهدها محافظة عدن.

فندق القصر

وأكد أن هذا المشروع سيترك انطباعاً كبيراً لدى الوفود الخليجية المشاركة في البطولة وسيسهم في جذب الاستثمارات خاصة في الجانب السياحي والفندقي.

رافقهما خلال الزيارة مدير المشروع المهندس فهد ناصر .

(3) أطباء يمنيين يحصدون المرتبة الأولى عالمياً في أبحاث طب العيون

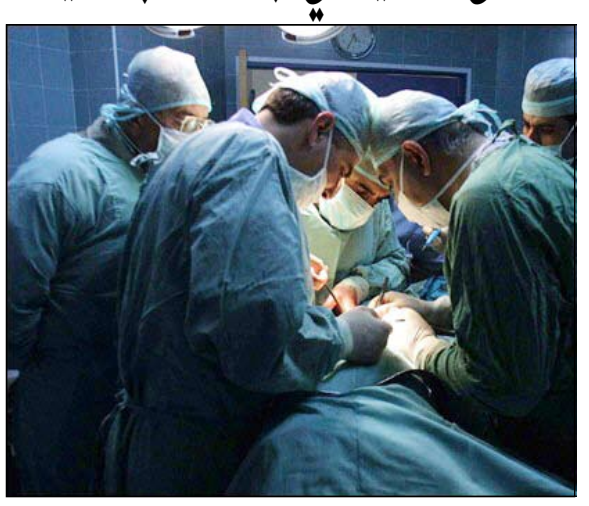

صنعاء/ سبأ:

حصل ثلاثة أطباء يمنيين على المرتبة الأولى عالمياً في المؤتمر الأوروبي لشبكية العين الذي نظمته مؤخراً الجمعية الأوروبية لشبكة العين في اسبانيا .

وقال مدير عام مستشفى الكويت الجامعي الدكتور حامد الكاف لوكالة الأنباء اليمنية / سبأ/: إن الأطباء الذين يعملون ضمن كادر المستشفى شرفوا اليمن من خلال نيلهم المرتبة الأولى وكذا جائزة التميز خلال المؤتمر الأوروبي في أبحاثهم، موضحاً إن البحث المقدم من الدكتور نبيل طارش أستاذ شبكية العين ومساعده الدكتور أمين عقبة أستاذ التشريح المرضي حول علاقة السكري بشبكية العين حصل على المرتبة الأولى عالميا ، فيما حصل الدكتور محفوظ بامشموس على ميدالية التميز عن بحثه الذي قدمه عن زراعة عدسات العيون .

وأشار الدكتور الكاف إلى إن إدارة المستشفى قدمت التسهيلات اللازمة للأطباء الثلاثة خلال أبحاثهم التي أجريت في المستشفى وان إدارة المستشفى تحرص دوما على تشجيع الأبحاث العلمية وبما يؤدي جانباً مهماً من عمل مستشفى الكويت الجامعي.

وأكد أن إدارة المستشفى تعمل حالياً على التحضير لإقامة حفل تكريمي يليق بالكوادر الطبية الثلاثة الذين شرفوا اليمن وأكدوا قدرة الإنسان اليمني على الانجاز والتألق، وسيقام على هامش الحفل لقاء أكاديمي لمناقشة الأبحاث الطبية الفائزة .

غداً.. معرض للصور الفوتوغرافية في جامعة العلوم بعدن

عدن/ سبأ:

ينظم المصور الصحفي نائف السيد حسن غدا السبت معرضا للصور الفوتوغرافية بجامعة العلوم والتكنولوجيا بعدن.

وأوضح المصور نائف السيد إن المعرض الذي يستمر ثلاثة أيام يتضمن أكثر من 120 صورة تتعلق جميعها بمنظومة ملاعب خليجي 20.

(اليمن أولاً) تطلق حملة إلكترونية لمساندة خليجي (20)

صنعاء/ متابعات:

أعلن أمس بالتعاون بين الاتحاد العام لشباب اليمن ومنظمة (اليمن أولاً) إطلاق الحملة الإلكترونية لمساندة خليجي (20) الذي تحتضنه محافظتا (عدن و أبين) في الفترة من 22 نوفمبر الجاري حتى 6 ديسمبر القادم .

وفي تصريح صحفي أكد معمر الإرياني رئيس الاتحاد العام لشباب اليمن الأمين العام المساعد لمنظمة (اليمن أولاً) أن هذه الحملة تأتي كترجمة عملية للدعوة التي أطلقتها منظمة اليمن أولاً لجماهير شعبنا اليمني بكافة فعالياته السياسية والاجتماعية والثقافية ومنظمات المجتمع المدني إلى مؤازرة الجهود المبذولة من أجل تهيئة كافة المناخات الكفيلة بإنجاح بطولة خليجي 20 التي تحتضنها اليمن خلال الأيام القادمة وجعلها حدثاً رياضياً متميزاً يجسد كرم الضيافة وحسن التجهيز والإعداد والوفادة والاستقبال لأشقائهم وجيرانهم في دول مجلس التعاون الخليجي وإبراز مشاعر الإخاء والود العميقين التي يكنها أبناء شعبنا اليمني لهم ويعكس الروح الحضارية الأصيلة لليمن العظيم أرضاً وإنساناً.

وأضاف الإرياني أن الحملة التي تم إطلاقها (أمس) وتشمل عدداً من الأنشطة والفعاليات على شبكة الإنترنت تأتي في سياق الحملة الوطنية التي تنفذها منظمة اليمن أولاً بالشراكة مع منظمات المجتمع المدني ومنها الاتحاد العام لشباب اليمن تحت شعار: (من أجل اليمن أولاً لإنجاح البطولة ومساندة منتخبنا الوطني) .

وعن الأهداف التي تسعى هذه الحملة لتحقيقها أكد معمر الإرياني أنها تضع في صدارة مهامها وعلى رأس أولوياتها التصدي لحملات التشويه التي تحاول التقليل من قدرات اليمن في استضافة هذا الحدث الكروي العام والتشكيك في التحضيرات التي أتخذت في سبيل إنجاح إقامة البطولة وإخراجها بالمستوى اللائق الذي يليق باليمن ومكانته التاريخية والحضارية وتراثه العريق .

الطرود.. هواجس مجردة

لؤي عباس غالب

تبقى قضية الطردين قضية غامضة ومعقدة .. و بالكشف ان اسم طالبة الجامعة حنان السماوي استخدم دون علمها لاستخراج شريحة تلفون و إرسال الطرد باسمها ورقم تلفونها عبر صورة بطاقتها تكون القضية ازدادت غموضاً وتعقيداً.

ويبقى القول إن قصة شحن الطرود المتفجرة التي لم تنفجر وطريقة كشفها وتداولها وطريقة التعامل معها من قبل وسائل الاعلام العالمية جعلت الكثير من الهواجس تمر علي ربما يكون في مشاركتها معكم مساهمة في فهم الصورة ان لم يكن بشكل كامل فبشكل جزئي...فالقضية صعبة الحل ولكن ظلال الغموض سواء في الطرود او في الشريحة ربما يستحيلان الى مفاتيح للحل .

الطرود يمكن رفع البصمات عنها واستبعاد كل بصمات الموظفين سواء في شركة الشحن أو عمال المطار الذين تعاملوا معها وطرحها من مجموع البصمات الموجودة على الطرد فتبقى بصمات يمكن أن تدلنا على بداية خيط .. يمكن مقارنتها بجميع بصمات المشتبه بهم وبجميع البصمات الموجودة لدى مصلحة الأحوال المدنية والسجل المدني لايجاد بصمات من انتحلت شخصية الطالبة الجامعية ومن الممكن أيضا أن نجد بصمات أخرى تسهم مساهمة مباشرة في تضييق دائرة الاحتمالات وتساهم في الإمساك بخيط حساس ومهم .

وبعد إغلاق صفحة التحقيق مع الطالبة حنان السماوي لا بد من معرفة هل تم استخدام (اسمها) من قبل المنفذين الحقيقيين عشوائيا أم انه تم بناء على معايير خاصة بهم ..بمعنى هل كان اختيار اسمها من قبل الفاعلين الحقيقيين مدروسا ام عشوائيا.

ولا بد أيضا ان ندرك ان الطردين سلكا مسلكين مختلفين سواء عبر شركة الارسال او طريق الارسال او طائرة الارسال واذا كان من المؤكد ان من ارسل الطردين بالتأكيد ليس الطالبة (السماوي) بل امرأة اخرى انتحلت شخصيتها فينبغي ان نتساءل أيضاً هل هي (نفسها) من أرسلت الطردين أم انهما امرأتان مختلفتان .

ولكونهما طردين مختلفين فمسار التعامل معهما كان مختلفا وعليه فأن أي بصمات متشابهة في الطردين من الأرجح انها تعود لمن دبر هذه العملية سواء في الصناعة او التوصيل .

إذا كانت بيانات صاحب الشريحة مزورة فليس من الصعوبة على الشركة المشغلة رصد وتحليل جميع التسجيلات والرسائل التى بعثت من أو إلى الشريحة واذا كانت الشريحة لم تستخدم في اجراء أي اتصالات فيمكن للشركة المشغلة لها سواء كانت (GSM- CDMA) أن تحدد المربع او المكان الذي كانت تظهر منه ترددات الشريحة.

الاختراقات التي حققها الذين دبروا العملية تؤكد وجود جوانب قصور في العملية الأمنية بخاصة في فرعها التحقيقي التدقيقي الذي يتعامل مع النساء... وسأضرب مثلاً أن أي فتاة تستطيع استلام حوالة مالية حتى إن لم تكن هي صاحبة الحوالة فقط لأنها تحمل بطاقة المرسل إليها أو تحمل الاسم نفسه ..وأعرف ان أي حوالة باسم (أم) تستطيع ابنتها او احدى قريباتها استلامها فقط اذا اعطتها الأم بطاقتها ولا يستطيع عامل مركز الصرافة التأكد من شخصية المرأة التي تقف أمامه هذا مجرد مثل لاختلال كبير يجب التنبه اليه.

وهذا يجعلنا نسأل لماذا نضع القيود على عمل المرأة والمفترض أن نشجع الجهود في هذا المجال, فهي نصف المجتمع وأم و أخت و زوجة النصف الباقي كما يقال .

اليمن قامت بقطع اشواط كبيرة في مكافحة الارهاب على المستوى العام وحققت الكثير من النجاحات .

وعلى العالم اليوم أكثر من أي وقت مضى ان يقف الى جانب اليمن لانجاح جهوده المبذولة في هذا المجال .. فالقيادة السياسية اليمنية تدرك ان مكافحة الارهاب عموما والقاعدة خصوصاً هو واجب محلي قبل أن يكون التزاماً دولياً...فالارادة السياسية متوفرة ولا ينكر توافرها الا جاهل او مغرض وعلى العالم دولاً وشعوباً ومؤسسات أن يعلم ان أي تدخل مباشر سواء من قبل امريكا او العالم الغربي يعتبر خطأ استراتيجياً يساهم في افشال جهود محاربة (القاعدة) في اليمن خصوصا وفي المنطقة عموما بل سيجعل (القاعدة) في نظر الكثيرين حركة تحرر وخطورة هذا لا تحتاج شرح .

وخلاصة القول ان عملية مكافحة الارهاب في اليمن يجب ان تكون عملية شاملة (امنية - واقتصادية) تعالج أصل الداء وتبتر أماكن الخطر. ولنا لقاء ..

Loay.aswadi@gmail.com

(سيميائية الخطاب المسرحي) في ندوة بتعز

خلال اعمال الندوة

تعز / نعائم خالد :

نظمت مؤسسة السعيد للعلوم والثقافة بمنتداها أمس بتعز ندوة بعنوان (سيميائية الخطاب المسرحي وإشكالية النص في اليمن) للكاتب المسرحي فيصل العامرة تحدث فيها عن كيفية التخطيط لنهضة المسرح في اليمن.. مشيرا الى ان النصوص المسرحية اليمنية مازالت فاقدة خصوصيتها وإدارتها التي تنطوي عليها روح الكاتب الذي تنقصه خبرات عديدة في التكتيك والمعرفة و احتكاكه بالأخر وافتقاره إلى الورش الفنية والأدبية .

ولفت الى ان النص المسرحي شكل ظهور العديد من الفرق المسرحية في محافظات الجمهورية.

من جانبه أشار مدير مؤسسة السعيد إلى ان المسرح غائب في اليمن بشكل واضح.

وأثريت الندوة بالعديد من المداخلات والنقاشات والتساؤلات عن المسرح وتواجده في اليمن وأسباب غيابه.