Mercure

سواء كنت في عمل أو اجازة مع اسرتك

فندق ميركيور عدن

يجعل اقامتك ممتعة ومريحة

- غرف واجنحة مريحة جميعها مطلة على البحر
- قاعات واجهزة خاصة بالندوات والمؤتمرات والافراح
- مسابح للكبار والاطفال وجبات مختلفة وخدمات 24 ساعة
- نادي صحي وساونا وانترنت مجاني

Mercure Aden Hotel

Tel. +967 2 238 666, Fax + 967 2 238 660

Email:mercureaden@accoryemen.com

المرحلة السابعة

إنماء العقارية

Enma Lands Developing Co.Ltd

معنا عقارك .. مكسب

مدينة إنماء السكنية - ابو حربة

المنطقة الحرة عدن

الجمهورية اليمنية - عدن

ت: 8-7-02/363636

www.enma-ye.com

الاسلامي

برنامج بيتي لتمويل المساكن (بالتقسيط)

مواقيت الصلاة

- الفجر 4:40
- الشروق 5:51
- الظهر 11:46
- العصر 3:05
- المغرب 5:37
- العشاء 6:40

حسب التوقيت المحلي لمدينة عدن

GOSS International Pilot Edition

طبعة تجريبية

جوس إنترناشنال

14 أكتوبر

14 OCTOBER

يومية - سياسية - عامة

www.14october.com

السعر 30 ريالاً ▫ 16 صفحة ▫ السبت 23 أكتوبر 2010م ▫ الموافق 15 ذو القعدة 1431 هـ ▫ العدد 14975 ▫ السنة الثانية والأربعون

اهداف الثورة اليمنية

- التحرر من الاستبداد والاستعمار ومخلفاتهما وإقامة حكم جمهوري عادل وإزالة الفوارق والامتيازات بين الطبقات.
- بناء جيش وطني قوي لحماية البلاد وحراسة الثورة ومكتسباتها.
- رفع مستوى الشعب اقتصادياً واجتماعياً وسياسياً وثقافيا.
- إنشاء مجتمع ديمقراطي تعاوني عادل مستمد أنظمته من روح الإسلام الحنيف.
- العمل على تحقيق الوحدة الوطنية في نطاق الوحدة العربية الشاملة.
- احترام مواثيق الأمم المتحدة والمنظمات الدولية والتمسك بمبدأ الحياد الايجابي وعدم الانحياز والعمل على إقرار السلام العالمي وتدعيم مبدأ التعايش السلمي بين الأمم.

اقرأ في هذا العدد

أحمد الحبيشي

إرهاب بلا حدود

عجائب بعض الفقهاء

د. عزيزة المانع

اليوم .. رئيس الوزراء يقدم للبرلمان تقرير الأداء الحكومي لعام 2009م

▫ صنعاء / متابعات :

يقدم للبرلمان الدكتور / علي محمد مجور رئيس مجلس الوزراء اليوم السبت بحضور أعضاء الحكومة تقرير الأداء الحكومي لعام 2009م الماضي الذي أعدته الأمانة العامة لمجلس الوزراء .

وأوضح عبد الحافظ السمة أمين عام مجلس الوزراء أن التقرير يعتبر التقرير السنوي الثالث ويعد تقليدا سنوياً تنفيذا لالتزامات الحكومة أمام أعضاء مجلس النواب عند منحها الثقة في ابريل 2007م .

وأضاف : أن التقرير يشتمل على عدد من القضايا الرئيسية والمستجدات المحلية التي شهدتها اليمن خلال العام 2009م .

وبين السمة في تصريح نشره موقع (26سبتمبر نت) أن التقرير يحتوي أيضا على البيانات والمؤشرات لأداء الوزارات ويتم عرضها بشفافية ودون تحفظ .

كما يتضمن التقرير المعالجات الحكومية لما شهده العام 2009م من آثار الأزمة المالية العالمية والأعمال الإرهابية والتخريبية التي تعرض لها اليمن خلال العام نفسه .

ويهدف التقرير إلى إطلاع نواب الشعب على كافة المتغيرات والمستجدات التي حدثت في اليمن خلال العام الماضي 2009م .

إنجاز (80) بالمائة من ربط فنادق خليجي (20) بعدن بشبكة الهاتف الرئيسية

▫ عدن / سبأ :

أنجز فرع المؤسسة العامة للاتصالات السلكية واللاسلكية بعدن 80 بالمائة من ربط الفنادق الرئيسية لبطولة خليجي 20 بشبكة الهاتف الرئيسية.

وأوضح مدير عام فرع المؤسسة بعدن محمد احمد الزمزمي أن الربط الهاتفي شمل فنادق القصر وعدن وجولد مور وميركيور بهدف توفير خدمة الهاتف المحلي والدولي للنزلاء والضيوف والمراكز الإعلامية.

وأضاف ان فرع المؤسسة بدأ التركيبات لتوسعة عشر محطات لشبكة الهاتف النقال (يمن موبايل) في مديريات المنصورة والشيخ عثمان ودار سعد والبريقة وخورمكسر بسعة 1500 قناة لمواكبة الحركة الهاتفية لخليجي 20 وسيتم الانتهاء من تركيبها منتصف نوفمبر القادم .

ولفت الزمزمي الى انه تم ربط ملاعب خليجي 20 الرئيسية والتدريبية بالشبكة الرئيسية والفرعية بكلفة أكثر من 60 مليون ريال لتلبية احتياجات هذه الملاعب من خدمة التراسل للفضائيات في النقل المباشر للمباريات الرئيسية وخدمة المركز الإعلامي.

في تقرير لمجلس القضاء الأعلى :

تصحيح سير العدالة من أولويات الإصلاحات القضائية

▫ صنعاء / سبأ :

قال تقرير لمجلس القضاء الأعلى ان أمانة المجلس ضمن خطتها لتطوير نظم المعلومات والإجراءات التنفيذية بصدد إعداد دراسة فنية للربط الشبكي لأجهزة المعلومات بالسلطة القضائية ،وبرامج الكترونية للأرشفة وتنظيم الأعمال ونظام الإحصائيات .

وذكر التقرير التقييمي للنصف الأول من العام الجاري انه تم تصميم برامج تتعلق ببيانات شؤون أعضاء السلطة القضائية، وموظفي المجلس ، وبتنظيم أعمال سكرتارية المجلس،فضلا عن إعداد خطة لإنشاء ارشيف بيانات أعضاء السلطة القضائية، في حين تستكمل متابعة إجراءات مشروع النظام الخاص بالرعاية الصحية والاجتماعية ، ومتابعة بدل طبيعة عمل .

وأشار التقرير الى ان الأمانة العامة للمجلس شارفت على الانتهاء من مراجعة حسابات العام المالي 2009ـ لجميع الأجهزة القضائية ،(المجلس ، المحكمة العليا، وزارة العدل، مكتب النائب العام ، المعهد العالي للقضاء).

وتناول التقرير النشاط القضائي خلال النصف الأول من العام الجاري مشيرا الى انه وفي إطار خطة المجلس لمواصلة الإصلاحات القضائية ،اصدر 20 قرارا تأديبيا بحق قضاة وأعضاء نيابة ومساعديهم ممن ارتكبوا مخالفات مهنية

>> 6

فيما تشهد البحرين اليوم ثالث انتخابات لها

حظوظ المرأة تتفوق على مرشحين أقوياء للبرلمان

▫ المنامة /متابعات:

تشهد البحرين اليوم ثالث انتخابات منذ تدشين المشروع الإصلاحي عام2001. ورغم أن أكثر الدوائر تبدو محسومة إما للمعارضة أو لجمعية الأصالة السلفية وجمعية المنبر الإسلامي التابعة للإخوان المسلمين، إلا أن بعض المستقلين مقتنعون بحظوظهم في الفوز.

المرأة البحرينية اكدت حضورها في الحملات الانتخابية وتشير بعض قياسات الرأي إلى أن أكثر من 30 مقعداً من أصل 40 تتنافس عليها بعض الجمعيات الرئيسة مثل جمعية الوفاق الوطني الإسلامية التي حصدت 17 مقعداً في الانتخابات الماضية. وفي المقابل تقترب "الأصالة" و"المنبر" من حسم 10 مقاعد على الأقل.

وتبرز الأستاذة الجامعية السابقة الدكتورة منيرة فخرو الملقبة بـ"المرأة الحديدية" في هذه الانتخابات بحظوظ جيدة بسبب انقسام الأصوات قد تؤهلها لتكون أول امرأة تدخل البرلمان البحريني بالانتخاب وليس بالتعيين، وهي مرشحة عن جمعية العمل الديمقراطي الليبرالية، وكانت قد فشلت في الانتخابات السابقة عام 2006 في مواجهة صلاح علي الرئيس السابق لجمعية المنبر بعد جولة ثانية.

■ إحدى المرشحات للبرلمان البحريني

وتتنافس فخرو مع ثلاثة مترشحين، اثنان منهم قريبان من "الأصالة" و"المنبر"، وكانت امرأة أخرى هي لطيفة القعود فازت مرتين متتاليتين في 2006 والانتخابات الحالية بالتزكية.

وتعول تسع نساء أخريات على حصول تغير في مزاج الناخبين. تتحدث الشابة الحسناء إيناس شبيب (33 عاماً) عن حلمها القديم بتمثيل الشعب لخدمة وطنها في الحصول على عدد من الأصوات يماثل أو يزيد على الجماهير التي حضرت إلى مقرها الانتخابي.

وتقول "شبيب" المستقلة : إنها متفائلة رغم أن أبرز منافسيها النائب في البرلمان المنتهية ولايته وعضو جمعية الوفاق عبدالحسين المتغوي مرشح للفوز بالمقعد.

وتضيف المرأة المغمورة "أعوّل على قبول الناس لي. لقد حصلت على دعم الكثير من الناخبين خصوصاً بين أوساط الشباب بين 21 و26 عاماً،

>> 6

اليوم .. بدء فعاليات ملتقى الاستثمار السياحي العربي الثاني

▫ صنعاء / سبأ:

تبدأ اليوم بصنعاء أعمال ملتقى الاستثمار السياحي العربي الثاني الذي تنظمه على مدى ثلاثة أيام وزارة السياحة بالتعاون مع مجلس وزراء السياحة العرب، والمنظمة العربية للسياحة.

وقال وزير السياحة نبيل الفقيه " إن الملتقى الذي يقام سنويا تحت مظلة جامعة الدول العربية، يعتبر أهم حدث من نوعه يقام في اليمن خلال العام الحالي ببعده العربي والدولي والإقليمي وبتناوله واحدة من أهم القضايا العربية المتصلة بتنمية القطاعات السياحية

>> 6

صندوق الخدمة يبدأ صرف تعويضات لـ (680) موظفا فائضا

▫ صنعاء / متابعات :

قال المدير التنفيذي لصندوق الخدمة المدنية شكري عبد المولى فارع إن الصندوق سيبدأ اليوم السبت بصرف تعويضات الدفعة العاشرة لـ «680»موظفاً فائضا.

وأوضح المدير التنفيذي للصندوق أن المشمولين بالدفعة «العاشرة» من التعويضات يتوزعون بحسب المعالجات المعتمدة وتكاليف المعالجة على النحو التالي: إحالة إلى التقاعد المبكر (الإجباري+ الاختياري) لـ «614» موظفا وبلغ إجمالي كلفة شراء سنوات الخدمة الاعتبارية المستحقة للهيئة 137مليونا و886 الفا و944ريالاً ، فيما بلغ إجمالي المعاشات التقاعدية الشهرية 18مليونا و840 الفا و538 ريالاً ، وصرف التعويض المالي لـ66موظفا بكلفة إجمالية بلغت 196مليونا و260 الفا و64 ريالاً إضافة إلى مكافأة نهاية الخدمة والتي بلغت « 34.017.493» ريالاً.

وأشار في تصريح نشره موقع (26سبتمبر نت) إلى أن ما يقوم به صندوق الخدمة المدنية يأتي في إطار مواصلة جهود الحكومة في تنفيذ برنامج الإصلاح المالي والإداري وترشيد الموارد البشرية تنفيذاً لخطة صندوق الخدمة المدنية للعام 2010م وحرصاً على ترتيب أوضاع الموظفين الفائضين وصرف مستحقاتهم المالية المحددة بحسب قانون صندوق الخدمة المدنية رقم (1)لعام 2004م ولائحته التنفيذية .

اتحادات العمال بفرنسا تنظم إضرابات ومظاهرات جديدة ضد قانون التقاعد

■ المظاهرات الاحتجاجية في فرنسا تتواصل رغم إجراءات الحكومة

▫ باريس/ رويترز/14 أكتوبر :

دعت اتحادات العمال الرئيسية في فرنسا إلى الاحتجاج على مدى يومين آخرين على مشروع قانون إصلاح نظام معاشات التقاعد الذي يجري التصويت النهائي عليه في مجلس الشيوخ هذا الأسبوع.

وذكرت اتحادات العمال أن الاحتجاجات ستنظم يومي 28 اكتوبر (تشرين الأول) والسادس من نوفمبر (تشرين الثاني).

ومن المتوقع أن يناقش مجلس الشيوخ التعديلات التي أدخلتها المعارضة على مشروع القانون ، واجراء اقتراع عليه في مراهنة من الحكومة على انحسار حركة الاحتجاج تدريجياً.

وكان وزير الداخلية الفرنسي بريس أورتفو قد أعلن الأربعاء الماضي أن الحكومة أرسلت الشرطة لفك الحصار عن ثلاثة مستودعات رئيسية للوقود كان محتجون يمنعون الوصول إليها.

وأضاف الوزير: "أثناء الليل قمنا بفك الحصار عن ثلاثة مستودعات رئيسية للوقود هي لاروشيل ودونج ولومان". وقال إن فتح هذه المستودعات جعل هناك بالفعل إمكانية لتوزيع ملايين اللترات من الوقود.

وكان الاتحاد العام للنقابات العمالية في فرنسا اعترف أن أعضاء الاتحاد في جنوب فرنسا منعوا الوصول

>> 6

الكوليرا

تعتبر منظمة الصحة العالمية الكوليرا من بين المؤشرات الأساسية للتنمية الاجتماعية

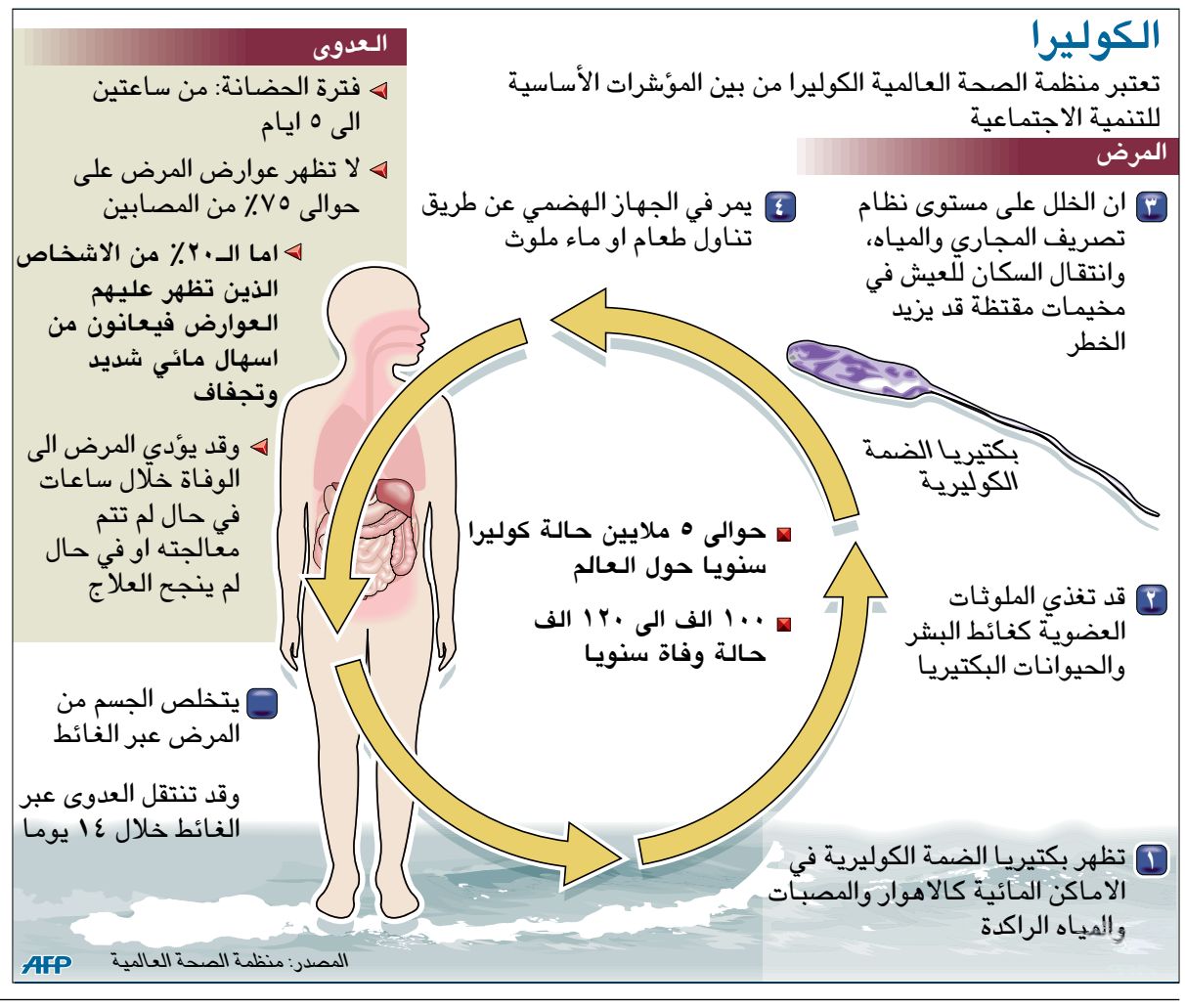

لأنه صديقك

حوّل له من رصيدك

خدمة تحويل الرصيد من MTN

هذه الخدمة تمكن مشتركي الدفع المسبق من تحويل اي رصيد إلى مشترك آخر بنظام الدفع المسبق داخل الشبكة.

بحيث لا يقل رصيد المشترك المحول عن ١٠٠ ريال يمني ولا يقل الرصيد المحوّل عن ٩ ريال يمني.

لمزيد من المعلومات أرسل تحويل الرصيد إلى ١١١ مجاناً.

MTN

معك في كلّ مكان

عدد من المشاركين في المؤتمر الصيدلاني اليمني الأول لـ 14 أكتوبر:

المؤتمر وقف أمام أوراق علمية مهمة كالغش والتزوير في الأدوية

الهدف من المؤتمر تطوير ورفع مستوى مهنة الصيدلة

من أعمال المؤتمر الصيدلاني الأول في اليمن

جانب من الحضور

اختتمت يوم أمس الأول بفندق ميركيور في عدن فعاليات المؤتمر الصيدلاني اليمني الأول الذي نظمته كلية الصيدلة بجامعة عدن تحت شعار "خمسة عشر عاماً من العطاء".

وشارك في المؤتمر ثلاثمائة باحث وباحثة ناقشوا على مدى يومين عدداً من أوراق العمل المتعلقة بالأدوية المزورة والمغشوشة و(التعليم الصيدلاني في جامعة عدن.. واقع وصعوبات وآفاق) و(كيمياء وأحياء الزيوت الأساسية التي عزلت من النباتات الطبية العطرية في اليمن) و(الصيدلة السريرية في التطبيب) و(دور الصيدلاني) و(تقنية النانو لرصد ومحاربة الغش في الأدوية والسلع الغذائية) و(الوضع الحالي والتحديات) في الإحصاء الطبي وعدد من المواضيع ذات العلاقة.

"14 أكتوبر" التقت بعدد من المشاركين..حيث قال الدكتور/ مهدي الحاج عميد كلية الصيدلة بجامعة عدن هدف المؤتمر الطبي الصيدلاني الأول في اليمن إلى إبراز دور كلية الصيدلة ومناقشة عدد من المحاور التي تهم تطور الصيدلة في مجالات مختلفة، وهذا المؤتمر يعتبر انطلاقة لكلية الصيدلة وطبعاً سننفذ ورش عمل في شهر يونيو بمساعدة منظمة الصحة العالمية.

و أضاف: عقدنا هذا المؤتمر بتحد كهدية لجامعة عدن في الذكرى الأربعين لتأسيسها ويعتبر أيضاً هدية لاحتفالات شعبنا بعيدي أكتوبر وسبتمبر، وهناك كثير من الأوراق العلمية التي ألقيت في هذا المؤتمر وقد شارك في هذا المؤتمر من ليبيا أربعة مشاركين بأوراق علمية متميزة تطرقت إلى الأدوية المزورة والمهربة من جانبه قال الدكتور/ علي إبراهيم الأمين العام لاتحاد الصيادلة العرب رئيس هيئة العلماء والخبراء العرب والأفارقة (APSO) شاركنا في المؤتمر لتقديم الاختراع العالمي الجديد لـ(APSO) لمقاومة الأدوية المزورة والمغشوشة باعتبار هذه الظاهرة من الظواهر الخطيرة التي تهدد اقتصاد العالم، و بلغت الخسائر الناتجة عنها عام 2010م مئتي مليار دولار وفق تصريح لمنظمة الجمارك العالمية ويكلف اقتصاد الوطن العربي 2.5 مليار دولار في العام، بالإضافة إلى وفاة الآلاف وإصابة الملايين بالأمراض المزمنة والخطيرة من جراء استعمال الدواء المزور وقد قامت "الأبسو" باختراع نظام جديد أعتبر بشهادة منظمة الصحة العالمية ومنظمة الأغذية والأدوية الأمريكية من أعظم الأنظمة عالمياً في الصيدلة لمكافحة هذه الظاهرة الخطيرة وقد تبنت جامعة الدول العربية هذا البرنامج وتتبناه وزارات الصحة العربية لتقوم بتطبيقه على جميع المنافذ البحرية والجوية حماية لأرواح أبناء الوطن العربي.

لقاءات/ هبة الصوفي - تصوير/ علي الدرب

أما الدكتور/ عادل أبو ثوفه رئيس الجمعية الليبية للعلوم الصحية فقال: هذا المؤتمر الصيدلي الأول في عدن يأتي ضمن المؤتمرات العلمية لكليات الصيدلة في الوطن العربي التي تنظم سنوياً في الأقطار العربية وكان السنة الماضية في حلب وسبقتها أيضاً طرابلس الغرب، وطبعاً هذه المؤتمرات تعنى بكل البحوث التي يقدمها الأساتذة وطلاب الصيدلة من أجل الرفع من مستوى مهنة الصيدلة في الوطن العربي للمساهمة في توفير عناية صيدلانية لكل مواطن عربي، لأن الصيدلي هو خادم للمريض العربي وعليه احترام آداب وأعراف مهنة الصيدلة والمحافظة على أسرار المرضى وإسداء المشورة العلمية لهم في ما يخص ترشيد استخدام الأدوية وعدم التعامل مع الأدوية المزورة والأدوية المهربة وعدم تمكين غير الصيادلة من ممارسة مهنتهم النبيلة التي يجب أن تخلو من الشوائب والظواهر السيئة ، كما تركز مثل هذه المؤتمرات على ربط البحوث العلمية بين كلية الصيدلة ومراكز البحوث الدوائية الطبية في الوطن العربي من أجل إقامة بحث علمي موجه لخدمة المجتمعات العربية بما يخص الدواء ومخاطره وكيفية التعامل معه.

أما الدكتور أنطوان اللحام الأمين العام لاتحاد الصيادلة في الوطن العربي قال: المؤتمر ناجح جداً وكلنا يعرف بأنه الأول في اليمن ونحن معجبون بهذا المؤتمر لأنه نظم بطريقة رائعة جداً واستطاعت اللجنة التنظيمية تقديم صورة رائعة باسم جميع المشاركين بالمؤتمر وأنا بدوري أقدم كل الشكر للدكتور عبد العزيز بن حبتور رئيس جامعة عدن لإسهامه في إنجاح هذا المؤتمر وأشكر أيضاً ضيافتهم لنا وحسن الترتيب ولكم منا خالص الشكر والامتنان.

وبالنسبة لجلسات المؤتمر والأفكار التي طرحت والشيء الكثير الذي قدم فأكرر شكري وتقديري لكل من شارك وأعد وساهم في هذا المؤتمر وهناك رسالة شكر لكل من كان وراء الكواليس لإنجاح هذا المؤتمر.

من جانبها قالت الدكتورة سميرة عبدالله محمود أستاذة علم الأدوية بكلية الصيدلة جامعة عدن رئيسة اللجنة العلمية: كان المؤتمر ناجحاً بفضل التنظيم وانتقاء الأوراق العلمية بما يتناسب مع مشاكل الأدوية في المجتمع من الاستخدام الخطأ وصرفها بدون روشتة وانتشار الأدوية المزورة والمغشوشة بالإضافة إلى الأوراق العلمية والطبية التي تناقش تأثير الأدوية وأضرارها في عينات مرضى السكر والضغط وكذا الأمراض العصبية بالإضافة إلى الأوراق العلمية التي تتحدث عن الاستخدام الشعبي للنباتات ذات التأثير الطبي.

فيما قال الدكتور فضل الحريري: إن هذا المؤتمر هو الأول الذي يخص الصيدلة وعلوم الصيدلة حيث أنه ثمرة جهد ومثابرة الإخوة الصيادلة في اليمن وبالأخص في كلية الصيدلة الوليدة في عدن.

وأنا عبر صحيفتكم الغراء أتقدم بالشكر للجميع ولكل من ساهم في هذا المؤتمر الذي قدمت فيه أعمال رائعة جداً وفريدة تستحق كل التقدير والاحترام ونحن كصيادلة نعتبر هذا الحدث بداية عملية طيبة يجب أن تتواصل ونتمنى من قيادة جامعة عدن دعم كلية الصيدلة بكل الإمكانيات لتطويرها وتحسين أدائها.

ويعتبر هذا المؤتمر بداية لكل الصيادلة سواء في الجامعة أوفي الدوائر الحكومية أو في القطاع الخاص لنهضة العمل الصيدلي وتطويره.

إعلان

المنطقة الحرة بعدن تكرم رئيس الغرفة التجارية

عدن / أمل حزام المذحجي:
تصوير / محمد عوض:

نظمت المنطقة الحرة بعدن حفلاً تكريمياً للشيخ محمد عمر با مشموس نائب رئيس الاتحاد العام للغرف التجارية والصناعية للشؤون التجارية رئيس الغرفة التجارية والصناعية بعدن .

وفي بداية الحفل التكريمي ألقى الأخ / أحمد أحمد الضلاعي وكيل محافظة عدن للشؤون الاستثمار وتنمية الموارد كلمة أشاد فيها باللفتة الكريمة من قبل رئيس المنطقة الحرة لتكريم الشيخ با مشموس على عمله الدؤوب والعطاء المستمر.

وأوضح أن مسؤولية التسويق تقع على عاتق جميع رجال الأعمال والمستثمرين للاستفادة من نظام النافذة الواحدة لتقديم التسهيلات واستكمال الإجراءات كافة لتسليم الأراضي وتنفيذ المشاريع وإزالة المعوقات وإيجاد شراكات مع رأس المال العربي والأجنبي يعود بالفائدة على اليمن ومدينة عدن خاصة .

وأضاف هناك معالجات حقيقية للاستثمار في مجال الطاقة (الكهرباء) باعتبارها العامل الأساسي لدعم البنية التحتية الخدماتية من خلال تزويد المحافظة بـ 500 ميجاوات لحل مشاكل الصناعة والحركة التجارية.

فيما أوضح الأخ / عبد الجليل الشعبي رئيس المنطقة الحرة أن هذا التكريم يتزامن مع احتفالات شعبنا اليمني بأعياد الثورة المجيدة وأنه يأتي تقديراً للدور الريادي والمتميز للشخصية الاجتماعية والتجارية للشيخ با مشموس الذي عمل لأكثر من خمسين عاماً في المجال التجاري والاقتصادي.

كما أشاد الأخ أحمد سالم ربيع وكيل محافظة عدن في كلمة له بالجهود الكبيرة للشيخ با مشموس شاكراً كل القائمين على هذا الحفل التكريمي.

وكان الشيخ با مشموس قد عبر عن شكره البالغ وامتنانه لهذا التكريم داعياً جميع رجال الأعمال والمستثمرين إلى العمل من أجل النهوض بالاقتصاد الوطني.

خلال تكريم با مشموس

تضمنت بناء ثلاثة أبراج لخفر السواحل في شواطئ المديرية

أمين محلي التواهي: مشاريع خليجي (20) في المديرية كلفتها تقارب ملياري ريال

عدن/ نبيل انعم :

قال الأخ سعيد شيباني الأمين العام للمجلس المحلي لمديرية التواهي بمحافظة عدن إن إجمالي كلفة مشاريع مديرية التواهي المدرجة ضمن مشاريع خليجي (20) قد وصلت إلى (مليار وتسعمائة وتسعة وثلاثين مليون ريال) ما بين مشاريع يجري تنفيذها ومشاريع سيتم تنفيذها خلال الأيام القادمة.

وأضاف أمين عام محلي التواهي في تصريحه لصحيفة (14 أكتوبر) أن هذه المشاريع المعتمدة ضمن مشاريع خليجي (20) بالمديرية متعددة القطاعات في المجال الرياضي (الطرقات) رصف وسفلتة وإنارة الطرقات وطلاء الشوارع والواجهات الأمامية للعمارات والبلوكات .. حيث بلغت كلفة مشاريع القطاع الرياضي الجاري تنفيذها أربعمائة وثمانية ملايين ريال شملت مشاريع إعادة تأهيل ملعب كرة القدم لنادي الميناء الرياضي وبناء صالة رياضية مغلقة لنادي الميناء وبناء ملعب كرة القدم لنادي الروضة الرياضي، بينما بلغت كلفة مشاريع الطرق والإنارة ملياراً ومئتين وتسعة وخمسين مليون ريال شملت مشاريع سفلتة ورصف شارع ابن زيدون وطريق القلوعة- ساحل العشاق ، وطريق جبل هيل والباب الشرقي (الرئاسة) ورصف طريق رأس مربط وبريسلي والفتح ومواقف الرصيف السياحي، والطرق المؤدية إلى نادي الميناء ومكتب السياحة ومبنى هيئة موانئ خليج عدن، وكذا إنارة بعض الشوارع في (جبل هيل وبريسلي وباصهيب الخلفي وساحل العشاق) وطلاء الواجهات الأمامية لبلوكات القلوعة وطلاء الواجهات الأمامية للشارع الرئيسي لمدينة التواهي وبناء مجسم الفتح (نافورة).

سعيد شيباني

وأشار إلى أن هناك مشاريع سيتم البدء فيها خلال الأيام القادمة وفي قطاعات مختلفة بكلفة تصل إلى (272) مليون ريال تشمل إعادة تأهيل مبنى نادي الميناء الرياضي ورصف طريق جبل عين وإعادة تأهيل بلوكات القلوعة، وإعادة تأهيل العمارات القديمة لمنطقة التواهي وبناء ثلاثة أبراج لخفر السواحل وتجهيزها في مواقع مختلفة من شواطئ المديرية لمراقبة حالات الحوادث البحرية والكشف المبكر عن حالات الغرق.

واعتبر أمين عام محلي التواهي أن بلوغ كلفة مشاريع خليجي (20) بمديرية التواهي ما يقارب المليارين هو إنجاز تنموي كبير لصالح المديرية ويدعم تحسين البنية التحتية والارتقاء بمزاولة النشاط الرياضي من خلال بناء الصالات والملاعب الرياضية، ويظهر الشوارع والأبنية الرئيسية بطابع جمالي وحضاري ويلبي الخدمات الضرورية التي يحتاجها سكان المديرية ، كما أنه يعكس أيضاً ترجمة جهود ومتابعات قيادة المديرية برئاسة محمد الجباري مدير عام المديرية لتنفيذ هذا الكم من المشاريع واستجابة قيادة المحافظة للمصادقة على طلبات الحصول على هذه المشاريع.

واختتم تصريحه متمنياً من المواطنين بالمديرية " أن يراعوا أهمية تحسين احتياجاتهم التنموية وأن يتجنبوا البسط على المساحات التي تشهد أعمال السلفتة والرصف، فيما ندعو قيادات المؤسسات الخدماتية بالمحافظة إلى توفير العدد الكافي من العمال لضمان تأهيل الخدمات التي تسبق تنفيذ أعمال السلفتة والرصف والتي ستساعد في إنجاز المشاريع في فتراتها المحددة".

العلاقة العلمية بين حضارتي تريم وزبيد في ندوة وطنية بتعز

تعز / نعائم خالد:

أوصت الندوة الوطنية (العلاقة العلمية بين حاضرتي تريم و زبيد) التي نظمتها وزارة الثقافة المكتب التنفيذي لتريم 2010م ومؤسسة السعيد للعلوم والثقافة ومكتبة زبيد العامة أمس في محافظة تعز بالاهتمام بالتراث المخطوط في المدن العلمية وتحقيقه وطباعته ضمن إصدارات عاصمة تريم مع طبع أدبيات الندوة للاستفادة منها ودعم الباحثين في مجال التراث الإسلامي حتى يتسنى نشر الثقافة الإسلامية .

وخلال الورشة التي تضمنت ثلاث جلسات متتالية عرضت ثماني أوراق أولاها كانت عن (التراث المخطوط لعلماء زبيد في مكتبات حضرموت) و(زبيد وأصالتها العلمية) و(نماذج من الزيارات العلمية لعلماء تريم إلى زبيد) للإخوة هشام عبدالله ورو وجعفر محمد السقاف وعرفات الحضرمي ومحمد احمد الجنيد وتلتها (التراث العلمي بين حضرموت وزبيد) و(زبيد وصلاتها العلمية مع تريم) للأستاذ منير سالم بازهير واحمد محمد الغزي والجلسة الثالثة تحدثت عن الطرق الصوفية وأثرها على فن الإنشاد التهامي والحضرمي (تريم وحضرموت نموذجا) والصلات العلمية بين زبيد وتريم (القرن السادس _ القرن الرابع عشر الهجري)مع خصائص ومميزات العمران التقليدي لمدينتي تريم وزبيد للأستاذ داود سالم بازي وعبده علي هارون وماجد عبدالله ورو وعبدالمحسن افلح .

وفي الندوة أشار نائب وزير الثقافة الدكتور احمد سالم القاضي إلى ان الندوة نشاط ثقافي ضمن إطار فعالية تريم عاصمة الثقافة الإسلامية ويعبر بكل صدق عن العمق الثقافي الذي تتميز به مؤسسة السعيد للعلوم والثقافة .. منوها الى دور زبيد في التطور العلمي وتريم في دورها الثقافي الإسلامي .. وعبر عن رغبته وتطلعه من شباب المستقبل في اخذ العلم ونشره وتطويره على ارض الواقع .

استمرت أسبوعين

(40) معلماً ومعلمة ينهون دورة تدريبية

عدن / أثمار الوالي:

اختتمت بمدرستي زينب علي قاسم وخولة بنت الأزور بالشيخ عثمان الدورة التدريبية الخاصة بمعلمي الصفوف من (4 – 9) الجزء الأول لمادتي التربية الإسلامية والرياضيات والتي نظمها مكتب التربية والتعليم بمديرية دار سعد تحت رعاية مكتب إدارة التربية والتعليم بعدن وبدعم من مفوضية اللاجئين ومنظمة رعاية الأطفال.

و هدفت الدورة التي استمرت أسبوعين وشارك فيها 40 معلماً ومعلمة من مختلف مدارس المديرية إلى الرفع من كفاءة المعلم ومواكبة كل جديد لرفع التحصيل العلمي عند الطلاب .

وقال الأخ محمد الرقيبي مدير مكتب التربية والتعليم بدار سعد في ختام فعالية الدورة: جاءت الدورة لرفع كفاءة المعلمين في مدارس دار سعد و رفع جودة العملية التعليمية في هذه المدارس .. متمنياً أن تكون هذه الدورة قد حققت الهدف المرجو منها .. شاكراً المشاركين على تفاعلهم مع المتدربين في إنجاح هذه الدورة مشدداً على إقامة العديد من الدورات التي ترفع من التحصيل العلمي لأبنائنا الطلاب وتزيد من خبرة المعلمين وكفاءتهم .

من جانبه قال الأخ / جواد مقبل مدير برامج التعليم بمنظة اللاجئين والقائم بأعمال مدير المنظمة أن هذه الدورات تهدف إلى رفع جودة التعليم في مدارس الاستقطاب للاجئين.. مشيراً إلى أن هذه الدورة ضمن سلسلة دورات قامت المنظمة والمفوضية بدعمها من أجل مواكبة ما هو جديد في العملية التعليمية.. لافتاً إلى أن هناك دورة قادمة في كيفية تعامل المعلمين مع الطالب داخل الفصل أوما يسمى ببدائل العقاب.

وفي ختام الدورة قام الأخ محمد الرقيبي بتوزيع الشهادات التقديرية على المشاركين.

حفل إفطار خيري للمعاقين ذهنيا في جمعية الفجر الجديد بفندق ميركيور

عدن/ أثمار...:
تصوير/ نبيل العروبة:

أقيم صباح الخميس الماضي إفطار خيري برعاية فندق ميركيور بعدن لاربعين طالباً وطالبة من ذوي الاحتياجات الخاصة في جمعية الفجر الجديد للطفل المعاق ذهنيا.

وأوضح الأخ فضل الهلالي مدير عام الفندق أن الاحتفال يعد تقليدا سنويا تقوم به إدارة الفندق في إطار اهتمامها بذوي الاحتجاجات الخاصة من منظمات المجتمع المدني ورعايتهم باعتبارهم جزءاً لا يتجزأ من المجتمع .. مشيرا إلى أن هذه الفعالية تزامنت مع أحتفالات شعبنا بأعياد الثورة واستقبال مدينة عدن لخليجي (20) .

من جانبها عبرت الأخت صباح مدهش رئيسة جمعية الفجر الجديد للطفل المعاق ذهنيا عن شكرها العميق لأدارة فندق ميركيور عدن ولكل من ساهم في إنجاح الاحتفال وزرع الابتسامة على شفاة الأطفال ذوي الاحتياجات الخاصة .

كما شارك السيد علوي البار مدير عام مجموعة بن لادن في اليمن الأطفال المعاقين فرحتهم برحلتهم الترفيهية .

توزيع أجهزة الحاسوب في الضالع

الضالع / 14 أكتوبر:

دشن الأخ توفيق بن سارية الرئيس التنفيذي للملتقى الوطني لشباب الوحدة ومعه الأخ /عبد القوي شريف الوكيل المساعد لمحافظة الضالع والدكتور المحرابي عميد كلية التربية بالضالع توزيع مكرمة فخامة الرئيس علي عبدالله صالح رئيس الجمهورية من أجهزة الحاسوب بواقع 10 أجهزة لكلية التربية بالضالع و 10 أجهزة للمعهد التقني المهني و5 أجهزة لمدرسة الرئيس الموحد و5 أجهزة لمدرسة أسماء للبنات بمدينة دمت و5 أجهزة لمدرسة قتيبة بمديرية دمت و5 أجهزة لمدرسة عائشة للبنات بالضالع.

وعبر الأخ مدير مكتب التربية بالضالع عن شكره وتقديره للشيخ توفيق صالح عبدالله رئيس الهيئة العليا للملتقى الوطني لشباب الوحدة على دعمه للعملية التعلمية بمحافظة الضالع وكذا دعمه السابق لمحافظة الضالع في المجال الرياضي والثقافي.

طالب بكلية الهندسة جامعة صنعاء يبتكر رجلاً آلياً يتكلم العربية

صنعاء / سبأ:

ابتكر طالب بكلية الهندسة جامعة صنعاء رجلاً آلياً «روبوت» يسمع ويتكلم العربية ويتعرف على الأشخاص ويتحرك من خلال الأوامر الصوتية، ويستطيع التنقل من مكان إلى آخر عبر نظام الـ«جي بي اس» ويتفادى العراقيل.

ويعد الروبوت المشروع الأول من نوعه في اليمن كمشروع تخرج للطالب حمدي محمد صالح سحلول من كلية الهندسة شعبة هندسة الحاسبات والتحكم.

ويتكون الروبوت الذي استغرق الطالب في تصميمه 11 شهرا، من ستة معالجات دقيقة تتحكم في وحدة إدخال وإخراج الصوت، والتقاط الصور، والتحكم بالحركة، والتوازن ووحدة الربط والتنسيق بين بقية الوحدات، ويبلغ طول الروبوت 70 سنتيمترا.

وأوضح المبتكر لوكالة الأنباء اليمنية (سبأ) أن فكرة المشروع قابلة للتطوير لتوظيفها في خدمة المجتمع في مختلف المجالات...معرباً عن أمله في تبني الجهات المختصة فكرة تطوير المشروع.

الطالب حمدي محمد صالح مع (الروبوت)

إعلان

الدكتور نوح الهرموزي مدير مشروع منبر الحرية لـ 14 أكتوبر :

قيم التقدم إنسانية وتكريسها مدخل أساسي للتنمية

الفكر الإنساني لا يجب أن تكون له حدود أو قيود

اختتمت مؤخرا بالعاصمة اللبنانية بيروت أشغال الدورة الثانية من الجامعة الصيفية لمشروع منبر الحرية. الجامعة التي عرفت مشاركة أكثر من أربعين باحثا عربيا حملت شعار "العالم العربي وتعثر استراتيجيات التنمية/مقاربات في الفكر والممارسة". الدورة التي امتدت فعالياتها من السادس والعشرين من سبتمبر إلى الأول من الشهر الجاري تمثل رابع جامعة صيفية ينظمها مشروع منبر الحرية، ومن أجل التعرف على أهداف المشروع وخلفيته وطرق اشتغاله نحاور في هذا اللقاء رئيس المشروع الدكتور نوح الهرموزي.

حاوره/عزيز مسواط

شكلت الدورة الأخيرة من الجامعة الصيفية لمنبر الحرية ببيروت رابع فعالية تجمع باحثين وخبراء عرب لتدارس إحدى قضايا العالم العربي. في اعتقادكم هل هذا النوع من الأنشطة يمكن أن يشكل مساهمة ما في حل مشاكل العالم العربي المعقدة؟

- بالتأكيد يشكل تنظيم الجامعات الصيفية التي يلتقي فيها الباحثون العرب من أجل نقاش قضية تهم الإنسان العربي، محطة علمية تأسيسية لمقاربات جديدة لقضايا العالم العربي. فمن جهة، نسهر على ضمان تعدد التخصصات العلمية للباحثين والمحاضرين المشاركين. ومن جهة أخرى نتيح الفرصة للشباب العربي للالتقاء وتبادل الآراء والخبرات. وتمثل هذه الآلية إحدى المنهجيات المهمة لتجسيد شعار منبر الحرية الثابت الهادف إلى الإعلاء من شأن الإنسان الحر. ولتجسيد هذا الشعار على أرض الواقع فإن مبادئ مشروع منبر الحرية كمنظمة تعليمية تتمثل في نشر ودمقرطة أدبيات الحرية وإيجابياتها في عالمنا العربي. ومن أجل تحقيق هذه الغاية يشتمل المشروع على مجموعة من الوسائل الأخرى لإنتاج المعرفة وتعميمها، إذ نقوم في مشروع منبر الحرية بدعم تعميم أدبيات الحرية عبر الترجمة والتأليف، بالإضافة إلى ذلك نسعى إلى دعم المقاربات العلمية لقضايا العالم العربي عبر خلق نقاش فعال حول أهم قضايا العالم العربي الإسلامي من خلال الندوات والورشات العلمية التي نستدعي لها خيرة الباحثين والأكاديميين العرب.

لأكثر من مائة سنة والعالم العربي يطرح السؤال ذاته لماذا تخلفنا وتقدم الآخرون ؟ ألا تقومون في منبر الحرية باجترار السؤال ذاته؟

- أتفق معكم بأن السؤال المطروح صار روتينيا لمدة مائة عام، أي منذ طرحه رواد ما يسمى بالنهضة، لكني أعتقد أن المشكلة ليست في طرح السؤال وإنما في طبيعة الإجابات، وما يترتب عنها من مناهج واستراتيجيات للحل.

وبهذا الخصوص، أشير إلى تفصيل مهم جدا وهو أن المقاربات التي عولجت بها قضايا التخلف ظلت نمطية وعقيمة، لأنها لم تأخذ في الحسبان ضرورة تحرير طاقات الإنسان ودفعه إلى المبادرة الحرة والخلق والإبداع. فمن خلال التجربة التاريخية يتأكد جليا أن الشعوب التي تمتعت بقدر معين من الحرية استطاعت أن تكون أكثر خلقا وأكثر إبداعا. ومن هذا المنطلق فإننا في منبر الحرية نؤمن بأن تنمية المواطن الحر والمبادر والمنتج يعد مدخلا رئيسيا لكل تنمية. و بالنتيجة فإن الفقر والحرمان وغيرهما من الإشكاليات تصير بحكم الضرورة في حكم كان عندما يتم تحرير طاقات الإنسان من القيود المفروضة عليه. وكما يدل عليه اسمنا " منبر الحرية" فإننا نضع الحرية في قلب اهتماماتنا، ونعتقد أن الحلول المقترحة للعالم العربي يجب أن ترتكز على الحرية في شقها السياسي والاجتماعي وأيضا العقائدي، فمعظم الدراسات أثبتت وجود علاقات سببية مابين عدد من الحريات والتقدم الاقتصادي في التجارب الإنسانية التي سبقتنا إلى النهضة والتطور والتنمية. كما أن الحريات السياسية في إطار دولة الحق والقانون وفي إطار دولة تحترم حقوق الملكية وتدافع عنها وتكرس مبدأ المحاسبة والمساءلة ترتقي بالشعوب في سلم التقدم والازدهار. وبطبيعة الحال تبقى الحرية الدينية ركيزة من ركائز احترام حقوق الغير ووسيلة لتحقيق التعايش السلمي.

في الدورة الأخيرة لمنبر الحرية ببيروت ركزتم كثيرا على القيم الثقافية المعرقلة لسيرورة التنمية، لكن ألا توجد قيم عربية إسلامية مسعفة على التنمية ؟

- الدورة الأخيرة التي انعقدت ببيروت ما بين ٢٦ أيلول المنصرم و الأول من أكتوبر الجاري شهدت مقاربات متعددة التخصصات لإشكالية التنمية، وحضرها باحثون عرب مرموقون من قبيل الخبير الدولي والباحث العربي من مصر البروفسور طارق حجي. بالإضافة إلى البروفيسور الكويتي شفيق الغبرا والدكتور إدريس لكريني من جامعة القاضي عياض بالمغرب. كما حضرت الباحثة المصرية سنية البهات. وبالنظر إلى تخصصات المحاضرين يبدو جليا تعدد التخصصات. وبالتالي فإن معالجة كل محاضر للقضية المطروحة تخضع لبحثه وتخصصاته واعتباراته العلمية الذاتية. أما بخصوص التركيز على قيم ثقافية معينة في المحاضرات، فالواقع يثبت أن السلوكيات الثقافية بمعناها الأنتروبولوجي لشعب من الشعوب تشكل إما حافزا للتقدم أو معرقلا له. من هنا فإن الكشف عن الخلل وتشخيصه يشكل نصف العلاج. وإذا تأملنا جيدا في نماذج البلدان التي نجحت في المضي قدما في مسلسل التنمية سنكتشف أنها تشترك في مجموعة من القيم الإنسانية من قبيل تقديس العمل، والجدية، وروح المسؤولية، والحرية، وثقافة التجويد وغيرها. نخلص إلى القول إذن إن ثقافة التقدم ثقافة إنسانية وإن كان العالم العربي عاجزا عن اللحاق بركب التقدم الإنساني فبسبب سيادة قيم الاتكالية والعجزوتبرير الفشل وعدم تحمل المسؤولية وغيرها. طبعا إلى جانب عوائق أخرى.

إننا نومن في منبر الحرية إيمانا عميقا بأنه لا تقدم بدون تحرير طاقات وقدرات المجتمع.وهذا التحرير يقتضي الإعلاء من قيم التقدم وتشخيص وعلاج قيم التخلف عبر العمل على تغيير الذهنيات وهو تغيير يحتاج إلى أمد طويل. ودورة الجامعة الصيفية لمنبر الحرية المنتهية ببيروت تشكل نقطة في خضم ضخم من المجهود الذي يجب أن يتكامل مع أطراف أخرى، من أجل تحقيق الهدف المنشود والمتمثل في تقليص الفجوة الحضارية المتسعة بيننا وبين باقي شعوب الأرض.

عمليا ماذا يضيف منبر الحرية لكل هذه المنظمات والهيئات الرسمية وغير الرسمية ذات الأهداف المشتركة وهل لدى المنبر مشروع أو إستراتيجية من شأنها أن تغير من الواقع المتردي؟

- تجربة منبر الحرية تجربة استثنائية بالنظر إلى عدة اعتبارات. فبخصوص الإضافات العملية فهي كثيرة إذ أنجزنا لحد الآن ترجمات لأهم الأدبيات الكلاسيكية للحرية ووصل عدد الكتب المترجمة في سنتين إلى ٨ كتب ناهيك عن العديد من الورشات والندوات العلمية والمؤتمرات الاقتصادية، بالإضافة إلى الجامعات الصيفية التي صارت تقليدا سنويا متميزا في العالم العربي، من حيث النوع والكيف. وتأتي أهمية هذا العمل من أن منبر الحرية ليس منظمة رسمية، وليس أيضا أداة تنفيذية، وإنما فضاء للحوار العلمي وفضاء لطرح مقاربات بديلة. لذلك فأمام التعقيد الكبير الذي تتميزبه إشكاليات العالم العربي فإن منبر الحرية يسعى جاهدا إلى المساهمة بقدر معين من أجل المساهمة ولو بالنزر القليل في فتح أعين الفاعل السياسي العربي على مقاربات إنسانية جديدة. في منبر الحرية نرفض حالة التيئيس التي وصل إليها البعض بخصوص الاعتقاد بأننا استنفدنا جميع الحلول لمشاكل العالم العربي، لأن الفكر الإنساني لا يجب أن تكون له حدود أو قيود. ويجب أن يكون دائم البحث عن الحلول وعدم الارتكان والخنوع ..

المشاركات في ندوة الحقوق الدستورية والقانونية للمرأة بعدن لـ 14 أكتوبر :

المطالبة بوضع قانون يحمي الصغيرات من الزواج والمفاخذة (الشرعية)

سمارة عراسي

ناهد محمد عبد الله

نوال أحمد

إعادة النظر في قانون العمل وخاصة سنوات خدمة المرأة

إنصاف عراسي

لقاءات/ ذكرى جوهر

نظم مركز التدريب النفطي بوزارة النفط والمعادن ندوة عن الحقوق الدستورية والقانونية شارك فيها ٥٠ مشاركة من موظفات شركة مصافي عدن.

وتهدف الندوة إلى التوعية القانونية للمرأة خصوصاً ومدى أهميتها لقطاعات الشعب والأجهزة الحكومية والمعنيين بحقوق الإنسان والمرأة ذاتها وكذلك التعريف بالمعوقات.

واستعرضت الندوة أهم المبادئ القانونية المشتركة لحماية حقوق الرجل والمرأة معاً سواء كان مصدرها وطنياً أم دولياً ثم استعرضت المبادئ الخاصة بحقوق المرأة سواء أكان مصدرها وطنياً أم دولياً.

(١٤ أكتوبر) التقت بعدد من المشاركات في الندوة فإلى التفاصيل الحصيلة:

الأخت/ سمارة عراسي مديرة تنمية المرأة بشركة مصافي عدن قالت أن الندوة أقامتها إدارة مركز التدريب النفطي بالاشتراك مع تنمية المرأة في وزارة النفط والمعادن وبالتنسيق مع الموظفات والعاملات بشركة مصافي عدن لمناقشة القوانين الخاصة بالمرأة.

وأوضحت أن هذه القوانين تهم المرأة وخاصة قانون العمل وقانون الأحوال الشخصية وقانون الجنسية.

وأضافت: النقاش كان ممتازاً وخاصة لقانون العمل الذي ينص على امتداد سنوات الخدمة إلى ٣٥ بدل أن كان في السابق ٣٠ سنة.

أما الأخت/ أنصاف عراسي مديرة مكتب المدير التنفيذي لشركة مصافي عدن فقالت: إن المرأة اليمنية مهملة ومظلومة كثيراً لأنه توجد قوانين غير مناسبة لها.

وأضافت: المرأة عندما تتزوج وهي في سن صغيرة وتكبر يتركها زوجها ويتزوج عليها بنتاً أصغر منها سناً وتسألت إلى أين تذهب هذه المرأة ولمن تلجأ لأن بعض النساء يطردن من بيوتهن فلابد من إصدار قانون يحمي حقوقها وخاصة حقها في السكن إذا تزوج عليها الزوج.

أما الأخت/ ناهد محمد عبد الله مديرة تنمية المرأة بمديرية البريقة فقالت: إن هذه الندوة ناقشت زواج القاصرات بكل استفاضة وحملت الأب والأم معاناة طفلته الصغيرة التي أجبرت على الزواج.

وأضافت: أن هذه الظاهرة منتشرة في اليمن بشكل كبير جداً ونحن نطالب بإصدار قوانين تمنع زواج القاصرات وتروع الأب في حال تزويج ابنته الصغير.

الأخت/ نوال أحمد عمر قالت من جانبها إن هذه الندوة ناقشت قضايا المرأة والتشريعات في الدولة من حيث التطبيق حيث أنها لا تطبق بشكل جيد وفي الوقت نفسه هناك مشاكل ما زالت تواجه المرأة اليمنية عند زواجها من أجنبي والمرأة في كل الدول تعاني من مشاكل جنسية وكثير من الأطفال يعانون من قوانين الإقامة سواء تزوجت الأم أجنبي أو عربي.

أما الأخت/ عينا حيدر المقدار محامية ومسؤولة الدائرة القانونية في اتحاد نساء اليمن فقالت : إن هذه الندوة كانت لها أهداف كبيرة أهمها تعريف المشاركات بالحقوق الدستورية والقانونية المتعلقة بالمرأة حتى يكون هناك نوع من الاستنارة التي تمكن المرأة من التعرف بحقوقها باعتبارها جزءاً من أبناء الوطن ولا يقل أهمية.

وأضافت نحن على أبواب الانتخابات ولابد من أن نوعي الأخوات في المصافي أو غيره بأهمية المشاركة في الانتخابات كمرشحات أو ناخبات أو منتخبات وغيرها من القوانين التي تم وضعها وتم شرحها من قبل المحاضر التي أفادت المشاركات حيث تعرفن على الحقوق والواجبات.

أمن واستقرار اليمن مهم لأمن واستقرار المنطقة والسلم الدولي

علي عبدالله صالح
رئيس الجمهورية

www.14october.com

إرهاب بلا حدود

تخوض بلادنا هذه الأيام حربا مفتوحة وباهظة التكاليف مع قوى متطرفة وجماعات إرهابية مسلحة تستهدف تحويل اليمن الى إمارة إسلامية على غرار (إمارة طالبان) التي أقامها في أفغانستان (طلاب الشريعة) الذين درسوا في مدارس التعليم الديني المنتشرة في مدينة بيشاور الباكستانية والمناطق الجنوبية في أفغانستان.

أحمد الحبيشي

وكانت بلادنا قد شهدت خلال السنوات الأخيرة عددا من الأعمال الإرهابية التي بدأت بمهاجمة بعض الفنادق في مدينة عدن عام 1991م ، مرورا بحادث اختطاف وقتل السياح في محافظة ابين عام 1998م ، وحادث تفجير المدمرة الأميركية (كول) في ميناء عدن اواخرعام 2000م ، و حادث تفجير ناقلة النفط الفرنسية العملاقة (ليمبرج) في ميناء الضبة بالمكلاّ بالتزامن مع اطلاق قذيفة صاروخية على طائرة تابعة لشركة (هنت) الأميركية للنفط اواخرعام 2002، وصولاً الى ارتكاب عشرات الجرائم الارهابية خلال الفترة 2003 ـ 2010م شملت خطف وقتل السياح والاعتداء على بعض السفارات الأجنبية وممثلي البعثات الدبلوماسية في اليمن ، و تخريب بعض أنابيب النفط والاعتداء على المنشآت العامة والسياحية والمقرات الأمنية ، وتفجير السيارات المفخخة والأحزمة الناسفة والقنابل الموقوتة بقصد اغتيال بعض القيادات الأمنية والديبلوماسيين وزعزعة الأمن والاستقرار .

ولا ريب في ان هذه العمليات الإرهابية اثبتت حقيقة مهمة لا يجوز تجاهلها ، وهي ان خلايا (القاعدة) الناشطة في اليمن هي جزء من منظومة قتالية إرهابية متعددة الجنسيات وعابرة الحدود تخطيطاً وتمويلاً وتنفيذاً ، ما يؤدي الى إختراق سيادتنا الوطنية وتجاوز قوانيننا النافذة ، وتهديد أمن واستقرار مجتمعنا ، وإلحاق الضرر بعلاقات اليمن بالدول الأخرى ، وبمصالحنا الاقتصادية الحيوية وفي مقدمتها القطاعات التي تضررت بشكل مباشر من الإرهاب مثل الموانئ والملاحة البحرية والنفط والسياحة والشحن والاستيراد والتصدير.

بلغت الخسائر التي أصابت اقتصادنا الوطني من جراء الجرائم الارهابية التي استهدفت الموانئ اليمنية نحو تسعة ملايين دولار اميركي يومياً ، بالإضافة الى تلوُّث البيئة البحرية، وتدهور معيشة الآلاف من العاملين في قطاع الصيد ، وارتفاع اسعار اللحوم والأسماك والمواد الغذائية بتأثير تراجع الإنتاج السمكي وارتفاع رسوم التأمين على البواخر المتجهة الى الموانئ اليمنية بواقع 250 %، ناهيك عن الأضرار التي لحقت بسمعة بلادنا ومواطنينا في الخارج .

لا يوجد منطق للذين يتباكون على السيادة بذريعة تعاون الحكومة اليمنية مع بعض الدول الشقيقة والصديقة (كالسعودية والولايات المتحدة الأميركية) لمحاصرة وملاحقة ارهابيين مطلوبين للعدالة ، سبق لهم ان رفضوا تسليم انفسهم للسلطات رغم تقديم الرئيس علي عبدالله صالح ضمانات رسمية وشخصية لوجهاء وأعيان المناطق التي ينتمون اليها في العديد من لقاءاته بهم على امتداد السنوات الماضية ، حيث تعهد الرئيس بأن يتم التحقيق معهم وفق الدستور والقوانين النافذة ، وإطلاق سراح من تثبت براءتهم وإحالة المتورطين بأعمال خارجة عن القانون الى القضاء ، والالتزام بعدم تسليمهم لأي دولة اجنبية عملاً بأحكام الدستور اليمني الذي يمنع ذلك منعاً مطلقاً .

ما من شك في ان اليمن شريك عربي ودولي في مكافحة الإرهاب، ولا تتحقق هذه الشراكة بمقتضى التضامن مع الدول والشعوب التي يستهدفها الإرهاب فقط ، بل ايضاً لأن بلادنا تعد واحدة من ضحايا الإرهاب ، وسبق لها ان اكتوت بناره ، الأمر الذي يجعل من مكافحة الإرهاب في اليمن مهمة وطنية بالدرجة الأولى .

وبقدر ما تكتسب مشاركة اليمن شرعية عربية بحكم التزام بلادنا بتنفيذ الاتفاقية العربية لمكافحة الإرهاب التي وقّع عليها وزراء الداخلية العرب بالإجماع عام 1998 ، والاتفاقيات الأمنية الثنائية مع العديد من البلدان العربية الشقيقة ، بقدر ما تكتسب ايضاً شرعية دولية بحكم التزام اليمن بتنفيذ قرارات الأمم المتحدة بشأن الالتزام بمبادئ الردع الجماعي للأعمال التي تهدد السلم والأمن الدوليين ، ومكافحة الإرهاب وعدم تمكينه من الحصول على ملاذ آمن وتجفيف منابعه وقطع مصادر تمويله ، بالاضافة الى ضرورة تقنين الجرائم الإرهابية بموجب القانون الدولي الذي لايعترف به تنظيم (القاعدة) الارهابي ، بدعم مكشوف من بعض رجال الدين ، بذريعة أنه قانون وضعي مخالف للشريعة الاسلامية بحسب فهمهم الدوجمائي الضيق.

من نافل القول ان مشاركة اليمن في الحرب على الإرهاب تتم بغطاء الشرعية العربية والدولية ، الى جانب شرعية المصالح الوطنية العليا ، وإذْ يتجاهل الخطاب السياسي والاعلامي لبعض الأحزاب والتنظيمات السياسية المعارضة هذه الحقيقة، فانه يقدم دليلاً اكيداً على افلاسها السياسي حين ترفض بغباء لا تحسد عليه إدانة الإرهاب ، وتندد بمشاركة بلادنا في مكافحة الإرهاب والتطرف ، كما يعد هذا التجاهل دليلاً اضافياً على جهل هذه الأحزاب في قراءة واقع الحراك السياسي الداخلي والإقليمي والدولي ، وهو جهل ناتج عن مأزق بعض القوى السياسية التي أصيبت بالشيخوخة والتحجر الفكري والتبلد الذهني وعدم القدرة على تحديث برامجها وتجديد معارفها وإعادة بناء فكرها السياسي ، والعجز عن تأهيل نفسها للانخراط الفاعل في العملية الديمقراطية .

هكذا يبدو الإرهاب خطرا متعدد الأبعاد وتبدو مكافحته ضرورة متعددة الأبعاد ايضاً.. ولما كان الإرهاب الذي يمارسه تنظيم (القاعدة) ينطلق من مرجعية فكرية ملتبسة بالدين ، فإننا امام خطر ينطلق من ثقافة معادية للديمقراطية والتعددية والتنوع والتسامح، فيما يستخدم العنف للتحريض على إثارة الحروب والصدامات بين الأديان والطوائف والمذاهب والحضارات والمجتمعات ، والاعتداء على اية مصالح او رموز مفترضة لأهل ((الكفروالشرك والبدع والموالين لهم))، وصولاً الى محاولات القضاء على ((مخالفات الأمم الجاهلية وإقامة الحاكمية وتدعيم الفضيلة ومحاربة المنكرات)) بحسب الخطاب السياسي والديني للجماعات الارهابية ومن يواليها أو يتماهى معها من رجال الدين التقليديين.

ولئن كان هذا التحدي الإرهابي يهدد السيادة الوطنية واقتصاد البلاد ومصالح المجتمع ، فإن من شأن التهاون معه وتجاهل الأبعاد الخطيرة لمرجعيته الفكرية ووسائله العملية واهدافه السياسية والآيديولوجية ، ان يدمّر السلام الاجتماعي والوحدة الوطنية ، ويمهد الطريق لقلب نظام الحكم والقضاء على الديمقراطية التعددية ، وفرض حكم شمولي استبدادي متخلف على غرار العديد من نماذج الدولة الدينية التي ابتلي بها العالم العربي والاسلامي في التاريخ القديم والحديث . وعليه يخطئ من يعتقد بأنه سيكون بمأمن من خطر الإرهاب الذي سيحرق الأخضر واليابس في حال تمكنه من الحصول على ملاذ آمن في بلادنا ، الأمر الذي يتطلب اصطفافاً وطنياً عريضاً ضد الإرهاب ، تشارك فيه كافة القوى السياسية ومنظمات المجتمع المدني والفاعليات الفكرية والدينية والاقتصادية والثقافية بشكل منسق ومتكامل .

ينطلق مخططو وممولو ومنفذو العمليات الإرهابية من أفكار متطرفة ومنغلقة يحاول اصحابها إضفاء وتلفيق قداسة دينية زائفة عليها بهدف الحصول على نوع من الشرعية واليقين .. وتعود جذور بعض هذه الأفكار المتطرفة الى تأويلات فقهية متشددة لمفاهيم سياسية سلفية تتعلق بالحاكمية والجهاد والعلاقة بين دار الإسلام و دار الحرب ، وهي تأويلات موروثة عن عهود مظلمة سادها الانقطاع الحضاري و الانغلاق والتشدد ، وغابت عنها شمس الحضارة و هيمنت عليها القساوة و البداوة !!

ثمة جانب آخر من هذه الأفكار نشأ على تربة آيديولوجيا الجهاد الأفغاني التي جسدت مصالح سياسية لإرادات دولية وإقليمية مختلفة في ذروة الحرب الباردة بعد الغزو السوفييتي لأفغانستان اواخر السبعييات . وكانت هذه الآيديولوجيا الجهادية قد ولدت منذ البدء مشوّهةً إذْ كانت مصالح القوى المتحالفة في الحرب ضد الوجود السوفييتي في أفغانستان تقتضي إحياء الأفكار السلفية الأكثر تشدداً وتزمتاً وانغلاقاً ، وفي مقدمتها تلك التي تتعلق بالتكفير والتفسيق والتبديع ، بهدف توظيفها واستخدامها للتعبئة والحشد وإثارة مشاعر الكراهية الدينية ضد الشيوعية وحلفاء الاتحاد السوفييتي في العالم العربي والإسلامي .

وزاد من تشوُّه هذه الآيديولوجيا ان التخلف الشديد للبيئة القبلية الأفغانية والباكستانية ساعد على اختلاط وتزاوج المفاهيم السلفية الموروثة عن الفقه البدوي المتشدد في عصور التراجع الحضاري والانغلاق ، بالأفكار التكفيرية الجهادية للجماعات الإسلامية الراديكالية التي استخدمت العنف والإرهاب لمحاربة الحكومات العربية والإسلامية في العقود الثلاثة الأخيرة من القرن العشرين، بذريعة انها تمثل طوائف ممتنعة عن تطبيق الشريعة الإسلامية، وما انطوت عليه تلك الأفكار التكفيرية من إباحة ((محاربة اهل الشرك والبدع ، وقتل المدنيين والأطفال والنساء والشيوخ الذين تتمترس بهم الأجهزة المدنية والعسكرية للنظم التي تمتنع عن تطبيق الشريعة)) .

وبعد انتهاء الحرب في افغانستان وانسحاب الجيش السوفييتي أنتجت آيديولوجيا (الجهاد) المشوّهة حروباً اهلية دامية بين الجماعات والفصائل الجهادية الأفغانية ، وممارسات إجرامية الحقت ضرراً جسيماً بكرامة الإنسان المسلم في افغانستان ، وشوّهت صورة الدين الإسلامي تحت يافطة تطبيق الشريعة الإسلامية ، فيما واصلت الجماعات الجهادية التكفيرية ـ ذات المنشأ العربي والآسيوي ـ حروباً جهادية عابرة الحدود والقارات ضد الحكومات والمجتمعات العربية والإسلامية بدعوى امتناعها عن تطبيق الشريعة ، وضد العالم بأسره بدعوى الجهاد المقدس ضد فسطاط الكفر . !!

على هذا الطريق توّحدت هذه الجماعات في اطار (الجبهة الإسلامية العالمية لقتال اليهود والنصارى) ، وانشأت جهازاً خاصاً مقاتلاً باسم (القاعدة) لتحقيق اهداف الجبهة التي تتمثل في ((إقامة الحاكمية ومحاربة انحرافات الأمم الجاهلية مثل الأحزاب والنقابات والجمعيات النسائية والمصارف والموسيقى والتصوير والسينما والسفور والديمقراطية والانتخابات)) بذريعة انها ((مخالفة لإجماع السلف والخلف)) ، بحسب ما جاء في البيان التأسيسي الذي اصدرته هذه الجبهة في فبراير 1998م ، وكذلك ما تضمنته الكتب التثقيفية التي يتربى عليها مقاتلو تنظيم (القاعدة) وطلاب المدارس والمراكز السلفية، بالاضافة الى ما احتوت عليه الوصية الأخيرة التي كتبها قائد هذا التنظيم أسامة بن لادن ، بخط يده ، ومهرها بتوقيعه في نوفمبر 2001 م .

من نافل القول إن العمليات الإرهابية لعناصر (القاعدة) تنطلق من منظومة فكرية تحث على الجهاد المقدس ، وتهدي (المجاهدين) وعداً بالشهادة والجنة والفوز بالزواج الأبدي من البنات الحور ، ولذلك فإنها توجب استخدام العنف لتحقيق هذه الغاية ، وتبرر قتل المدنيين بزعم ان الأبرياء منهم سيبعثون على نياتهم يوم القيامة . !!

لاتقيم هذه الجماعات وزناً للحياة كقيمة انسانية وهبها الله للناس، ولا تضع حدوداً لساحات معاركها الجهادية ، ولا تعرف سقوفاً للأهداف التي تسعى الى تحقيقها ، بدعوى (ان الدين لا يجيز ان يبقى شبر على وجه الأرض لا يحكمه الإسلام ، ولا يجيز في الوقت نفسه ان يبقى انسان بين البشر لا يدين بالإسلام، فالله لم يرسل نبيه (عليه الصلاة والسلام) ليدعو ويبقى في مكانه ، بل قال له ولأتباعه: وقاتلوهم حتى لا تكون فتنة ويكون الدين كله لله ، فالصراع مستمر على هذا الأساس ، والمعركة قائمة لهذا الغرض) ، بحسب ما جاء في كتاب (الحصاد المر) لأيمن الظواهري ، الرجل الثاني في قيادة الجبهة الإسلامية العالمية لقتال اليهود والنصارى . !!

امّا اخطر ما تتضمنه هذه التربية الفكرية التي يدرسها طلاب المدارس والمراكز السلفية غير القانونية في اليمن تحت مسمى (العلوم الشرعية)، و تمتلئ بها كتب وأدبيات الجماعات الارهابية، فهي الدعوة الى (تدمير وإحراق كنائس النصارى واليهود ومعابد المشركين واضرحة المبتدعين ، وعدم موالاة الأفكار العلمانية مثل الديمقراطية وحرية الصحافة وانشاء الأحزاب، لأن ذلك يعني افساح المجال للمبتدعة المخالفين من اهل الفرق الضالة مثل الشيعة والمعتزلة والصوفية والإباضية واهل الرأي الذين خالفوا اهل الحديث وخرجوا عن اجماع السلف.. فليس لهؤلاء عصمة في الدم والمال ، ولا تقبل شهادتهم ولا يُصلّى خلفهم ولا يؤخذ عنهم العلم ولا يُناكَحون ولا يُعطى لهم الحق في الرأي .. فالمجاهدون مأمورون بعداوة هؤلاء المبتدعين والتشريد بهم والتنكيل بمن انحاز الى جهتهم بالقتل فما دونه) !!!!

في هذا السياق لا يضع مدبرو وممولو ومرتكبو هذه العمليات الإرهابية أي اعتبار لما ينجم عنها من ضحايا بشرية وكوارث بيئية وخسائر اقتصادية وتداعيات سياسية وامنية تلحق الضرر الفادح بالمجتمعات والدول والعلاقات الدولية والسلام العالمي . و مما له دلالة عميقة ان الخلايا الإرهابية التي تسللت الى بلادنا تضم ناشطين عرباً واجانب من جنسيات متعددة دخلوا البلاد او يقيمون فيها بطريقة غير قانونية ، ويدين هؤلاء الناشطون بالولاء لبعض رجال الدين المتزمتين من جنسيات متعددة في الخارج ، ترسم لهم الخطط وترسل اليهم الأموال والأوامر لانتهاك سيادتنا الوطنية و تنفيذ جرائم ارهابية في بلادنا . . والحال ان ما يقوم به هؤلاء الإرهابيون يعتبر انتهاكاً سافراً لسيادة الدولة على اراضيها ومياهها ، ما يستدعي التصدي له بحزم دفاعاً عن السيادة والمصالح الوطنية العليا .

ولا نبالغ حين نقول إن ما يتضمنه الخطاب السياسي والاعلامي والديني لبعض القوى السياسية ورجال الدين الحزبيين والصحف المعارضة من خداع وتضليل بهدف تحسين صورة مرتكبي الجرائم الارهابية أمام الرأي العام ، لا يعدو ان يكون محاولة مفضوحة للتذاكي والهروب من الوفاء بالواجب الوطني والديمقراطي والأخلاقي الذي يحتّم على الجميع إدانة العنف والإرهاب ، إذْ تصر هذه القوى السياسية والشخصيات الدينية على التعاطي مع خطاب سياسي وإعلامي وديني يتماهى مع الإرهاب ، وإظهار مرتكبي الجرائم الإرهابية في صورة الأبطال والشهداء والضحايا المعتدى عليهم ، بالإضافة الى محاولة تحريض المجتمع ضد الدولة والحزب الحاكم بدعاوى الدفاع الزائف عن حقوق الإنسان والحريات والديمقراطية ، بينما يتجاهل هذا الخطاب علاقة الإرهاب العضوية بالأفكار المتطرفة ، ويمتنع عن نقد الأسس الفكرية لهذه الجماعات الإرهابية التي تعادي الديمقراطية وتنتهك حقوق المرأة ، وتصادر الحريات وتعتدي على حقوق الإنسان وفي مقدمتها الحق المقدس في الحياة ، ناهيك عن إصرارها على الدعوة الى ((تحريم الديمقراطية والانتخابات ، والغاء الأحزاب والنقابات وحرية الصحافة وحرية الفكر والتعبير)) بزعم انها من انحرافات الأمم الجاهلية التي تخالف اجماع السلف والخلف.

لم يعد للإرهاب حدود جغرافية ثابتة منذ ان اصبح خطراً ـ بامتياز ـ يهدد كافة دول العالم، ويتربص بالحضارة الحديثة والاقتصاد العالمي . وتزداد خطورة الإرهاب العابر للحدود والقارات في الظروف الراهنة ، بسبب انطلاقه من مرجعية فكرية متطرفة تؤمن بتقسيم العالم المعاصر الى دار للإسلام وآخر للكفر، ما يفسر تباهي اسامة بن لادن وايمن الظواهري ـ حين دشنا معاً بداية (المعركة الفاصلة بين فسطاط الإسلام وفسطاط الكفر) في احاديثهما المتلفزة ـ بدعوتهما كافة المسلمين في جميع انحاء العالم الى (الجهاد الديني المقدس) ضد فسطاط الكفر، والقضاء على (انحرافات الأمم الجاهلية) والمقصود بها قيم الحضارة الحديثة .

بمقتضى هذه المرجعية الفكرية التي ترتدي طابع اليقين الإيماني يوزع قادة ومنظرو تنظيم (القاعدة) على طريقة الإكليروس وعوداً لمرتكبي الجرائم الإرهابية بالجنة وحياة النعيم الأبدي والفوز بالبنات الحور ، ويسرفون في مخاطبة لا وعي المغرر بهم من خلال الترويج للخرافات التي تزعم بأن ملكوت الله يساندهم في جهادهم، ويؤازرهم بخوارق وكرامات الملائكة التي تقاتل الى جانبهم ضد أعداء الله المفترضين !!.

والثابت أن الخطاب الخرافي الجهادي ارتبط بظروف حشد المتطوعين من العالم العربي و الإسلامي لمحاربة القوات السوفييتية في افغانستان ، وبهذا الصدد نشر الأكاديمي الباكستاني المعروف، البروفيسور احمد رشيد مؤلف كتاب (TALBAN) الذي طبع بعدة لغات وبيعت منه ثلاثة ملايين نسخة ، وثيقة صادرة عن المخابرات المركزية الاميريكية (CIA) عام 1998 برّرت فيها لجوءها الى التوسُّل بالخرافات المعادية للعقل ، بهدف تحفيز اكبرعدد ممكن من المتطوعين العرب والمسلمين للقتال تحت راية الجهاد ضد الاتحاد السوفييتي في افغانستان ، وتحويل وجهة الشباب العربي الى جهة بعيدة خارج الشرق الأوسط الذي كان يشهد موجات من المتطوعين العرب للقتال الى جانب منظمة التحرير الفلسطينية ضد القوات الإسرائيلية في شمال اسرائيل وجنوب لبنان ، وفيما بعد ضد الغزو الإسرائيلي للبقاع وبيروت، والإنزال الإميركي لقوات المارينز في ميناء (جونية) شرق بيروت اوائل الثمانينات ، حيث تزامنت هذه الأحداث مع بداية الحرب الأولى التي خاضتها الولايات المتحدة الأميركية في افغانستان ، بدماء واموال عربية واسلامية ضد الاتحاد السوفييتي الذي كان حليفاً رئيسياً للثورة الفلسطينية والقضايا العربية آنذاك .!!

عن / صحيفة (26 سبتمبر)

عجائب بعض الفقهاء !

د.عزيزة المانع

من يقرأ في كتب الفقه متأملا في بعض الأحكام الواردة عن طريق القياس والاستنتاج المبني على فهم الفقيه ونمط التفكير الذي ألفه واعتاد عليه، تصيبه أحيانا الدهشة الممزوجة بالإنكار، كيف أن بعض الفقهاء بلغوا الشطط في أحادية النظرة ومحدوديتها في ما يصدرونه من أحكام، خاصة ما كان منها متعلقا بالعلاقة بين الرجل والمرأة وغالبا بين الزوجين!.

في كتاب المغني لابن قدامة، نماذج كثيرة جدا من تلك الأحكام مثل، حكم حل الإشكال عندما تكون المرأة بين زوجين: سابق (مطلق)، ولاحق (زواج جديد)، ثم يأتي الزوج السابق ليدعي أنه راجع مطلقته قبل انقضاء عدتها وإن لم يخبرها بذلك. فما الحكم في هذه الحال؟ أي الزوجين أحق بأن تبقى المرأة معه؟ وتأتي الإجابة أن الزوج السابق متى أتى بالبينة (الشهود) على مراجعتها، ثبت أنها زوجته وأن نكاح الثاني فاسد!!.

كيف أجازوا له مراجعتها من غير أن يخبرها ؟! وماذا عنها إن كانت لا ترغب في العودة إليه؟! أين إرادة الزوجة؟ قبولها أو رفضها ؟ هذا كله لا اعتبار له عند أولئك الفقهاء الأفاضل.

المثال الثاني: «إذا طلق الرجل واحدة من نسائه وأنسيها» (لم يذكر أية واحدة منهن التي طلق)، فما الحكم؟ أيهن الطالق؟ كيف يحل هذا الإشكال الفقهي؟ بسيطة، يقرع بين الزوجات، ومن خرجت عليها القرعة طلقت!!.

المثال الثالث: «من كانت له امرأتان فقال لإحداهما: أنت طالق، ثم التفت إلى الأخرى فقال: لا، بل أنت طالق»، أيهما تطلق؟ الأولى أم الثانية؟ الجواب: كلتاهما!!.

المثال الرابع: حين تكون المرأة غبية في الحساب، يضيق بها صدر الزوج فيضطر إلى تهديدها قائلا: «إن لم تخبريني بعدد حب هذه الرمانة، فأنت طالق». أو يكون متبعا حمية غذائية ضد السكر مثلا، فيطلب منها مراقبة ما يأكله من حبات التمر لكنها تهمل ذلك الواجب فتفلت منه أعصابه فيصرخ فيها غاضبا: «إن لم تخبريني بعدد ما أكلت من التمر، فأنت طالق». هنا ماذا تفعل تلك المرأة الغبية في الحساب والمهملة الاعتناء بصحة الزوج الغالية؟.

الفقهاء المحنكون، وجدوا لها مخرجا فقالوا: «لها أن تعد له عددا يعلم أنه قد أتى على عدد ذلك»، فيبرأ الزوج من الحنث وتنجو هي من الطلاق !!

الزواج في عرف أولئك الفقهاء مجرد امتلاك شيء ليس إلا. وهو هنا (امرأة)، بعد أن أسقطوا من حسابهم كل الاعتبارات الأخرى المتصلة بتكوين أسرة وتنشئة أطفال، فضلا عن إسقاطهم ذات المرأة نفسها. فالزوجة كما تظهر في تلك الأحكام لا رأي لها مطلقا وهي أشبه بتمثال جامد يتملكه الرجل بشيء من المال، وكل ما يهم في أمر امتلاكه هو مجرد مراعاة الحل في شكل الملكية، أما ما عداه فلا يخطر لأحد منهم على بال وجعلوا للرجل الحق في أن يطلق المرأة وقتما يشاء بالصيغة التي يشاء، وله أن يراجعها وقتما يشاء رضيت أم لم ترض. وحين يغيب عنها اختفاء أو هجرا، عليها واجب الانتظار لعودته وإن امتد به الغياب.

أما (التمثال) الذي يمتلكه في شكل امرأة، فمن المتوقع أنه لارغبات عنده، ولا مشاعر، ولا احتياجات، فلا ضير إن أغفل النظر إلى الأمور من نافذته.

هذا لا يعني القول إن الإسلام بخس المرأة حقها، لكن أولئك الفقهاء فعلوا.

عن /صحيفة (عكاظ) السعودية

الجيل الجديد المتحرر من كل عقد ورواسب الماضي الإمامي والاستعماري والتشطيري هو قوة الحاضر وعماد المستقبل

علي عبدالله صالح
رئيس الجمهورية

في حوار مع قناة "الأردن الفضائية"

اللوزي يؤكد أن (القاعدة) تحتضر بسبب الضربات التي تلقتها على مدار العام

صنعاء / سبأ :

أشار وزير الإعلام حسن أحمد اللوزي إلى أن اليمن يواجه تحديات أمنية كبيرة من خلال مواجهته لما يسمى بتنظيم القاعدة والخارجين على النظام والقانون التي ارتكبت جرائم بشكل غادر على منشآت عامة واعتداءات على المواطنين والجنود.

وقال في حوار مع قناة "الأردن الفضائية": إن ما يسمى القاعدة في اليمن يحتضر بدليل عملياته الأخيرة، وأنها منيت بالعديد من الضربات الحاسمة من قبل القوات الأمنية والقوات الخاصة بمؤازرة القوات المسلحة في عدد من المحافظات ..فإلى نص الحوار:

: معاليك تتحدث عن التحديات التي يواجهها اليمن هنالك كما يعلم الجميع يعني تحديات أمنية في أكثر من اتجاه كيف هي الأوضاع تحديدا حاليا في اليمن..؟

- الحقيقة لاشك في أن هناك تحديات أمنية كبيرة، وخاصة أن هناك جرائم ترتكب بشكل غادر على منشآت عامة واعتداءات على المواطنين، وأيضا على الجنود والإخوة في جهاز الأمن، وعمليات مثل هذه إنما تعبر عن احتضار ما يسمى (القاعدة) في اليمن، وخاصة إنها منيت بالعديد من الضربات الحاسمة من قبل القوات الأمنية والقوات الخاصة بمؤزرة القوات المسلحة في عدد من المحافظات، بداية مما تم في العام الماضي في محافظتي صنعاء ومأرب، ومن ثم ما تم في هذا العام في محافظة أبين في منطقة لودر، وكذلك أيضا في محافظة شبوة (في حوطة شبوة بمديرية ميفعة). الإرادة القيادية والإرادة الأمنية متوجهة بكل القوة وبمتابعة مستمرة لملاحقة كافة عناصر القاعدة والعمل على الحد من تطوراتها لكن هناك أعمالا إجرامية تعتمد على عمليات الغدر وأيضا اصطياد الآمنين وهم يسلكون الطريق وهذه وسيلة قد تكون متاحة وسهلة في أي بلد وليس فقط في اليمن وهذا ما يجري للأسف الشديد والمواجهات تحققت فيها انتصارات كبيرة لأجهزتنا الأمنية وللقوات الخاصة بمكافحة الإرهاب.

ماذا عن الحوار الداخلي في اليمن، وما هو المطلوب لنجاحه في تصفية القضايا العالقة بين الأطراف السياسية، خصوصا في ما يتعلق بالحراك الجنوبي؟

- بلا شك هناك احتقان سياسي في ما يتعلق بالتجربة الديمقراطية في اليمن فهي تجربة ناشئة عمرها محدود (20 عاما)، ونحن نشاهد في الأردن حقيقة تجربة لها 70 سنة تقريبا، واليوم على مقربة من انتخابات نيابية هامة والإنسان يسر ويسعد أنه يشاهد مثل هذا المشهد الجميل والرائع، ونتمنى أيضا أن يتحقق هذا المشهد في اليمن قريبا لخوض الانتخابات التشريعية القادمة في أبريل من العام القادم، وطبعا هذا العمل سيتم بفضل الجهود التي تتم الآن في الحوار الوطني الذي يجمع بين المؤتمر الشعبي العام وحلفائه وأحزاب اللقاء المشترك وشركائهم، وطبعا هذا الحوار يقاد من خلال أو يهيأ له بصورة جادة من خلال لجنة المائتين، وهذه اللجنة شكلت لجنة مصغرة. وحقيقة نحن في نهاية هذا الشهر على موعد مع ما يمكن أن يكون خروجا من المأزق السياسي، ونفق الاختناق في ما يتعلق بتجربتنا في ممارسة التعددية السياسية حتى تسير عجلة التنمية والسياسة بشكل خاص في طريقها الصحيح. وطبعا عملية التهيئة استهدفت أن تكون كافة العناصر السياسية في الجمهورية اليمنية سواء كانوا من الحراك أو من المتمردين الحوثيين أو من غيرهم ومؤسسات المجتمع المدني كافة ممثلة في هذا الحوار. والنتائج سنراها -إن شاء الله.

إن شاء الله، أود العودة قليلا إلى موضوع تنظيم القاعدة، وأتحدث تحديدا عن حجم التعاون الأمريكي - الغربي مع اليمن في مواجهة تنظيم القاعدة، هل هو كافٍ برأيكم؟

- حقيقة، التعاون قوي، تعاون استراتيجي، يعتمد اعتمادا مباشرا على الدّعم في ما يتعلق بالتدريب والتأهيل والتسليح، وأيضا تقديم الخبرات والمعلومات، ونحن نعتقد بأن تطوير هذا الجانب مطلوب حتما للمزيد من التوسع في عملية إعداد القوات العاملة في مجالات مثل مجال مكافحة الإرهاب. ونعتقد بأن هذا العمل حقق نجاحات في الفترات السابقة. ونؤكد هنا أن التجربة الميدانية وتجربة العمل التي تمت في مجال التعاون والتنسيق مع الولايات المتحدة الأميركية إيجابية وجيدة ومتطوّرة .

ماذا عن التدخلات الإقليمية في قضية الحوثيين؟ هل ما زالت قائمة؟ وماذا عن الجهود المبذولة لإنهاء هذا الملف عبر المفاوضات؟

-طبعا، القرار من قبل القيادة السياسية لفخامة الأخ الرئيس وقرار الحكومة أن عملية السلام يجب أن تثبت وتعود المياه إلى مجاريها في محافظة صعدة، والواقع اليوم يبشر بالخير، خاصة أن بعض السلطات المحلية في المحافظة سواء من خلال

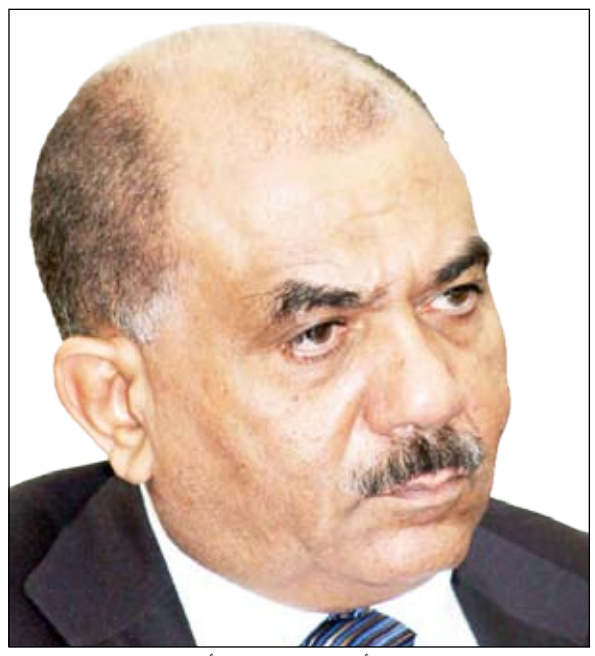

المجلس المحلي في المحافظة أو بعض المديريات بدأت تعمل عملا طبيعيا وتجري متابعة تنفيذ النقاط الست التي وافق عليها المتمردون الحوثيون ، وأيضا إسهام دولة قطر لإنجاح النشاط الوطني واللجان الوطنية العاملة في الميدان أثمرت نتائج جيدة في الدوحة، وخطوات التنفيذ تحتاج إلى وقت لكن استطيع أن أؤكد أن هناك إصرارا وإرادة قيادية حاسمة لدى فخامة الاخ الرئيس، ولدى الحكومة بأن ملف صعدة الذي اعتمد على الإقلاق وعلى نوع من التآمر على هذه المنطقة الحساسة من بلادنا استطعنا أن نحقق فيه نقلة تطورية مهمة في طريق المعالجة النهائية لأعمال التمرّد - بإذن الله.

محلي البريقة يشيد بجهود رجال الأمن

عدن / عيدروس نورجي :

أعرب المجلس المحلي بمديرية البريقة بمحافظة عدن عن تقديره العالي للجهود المخلصة التي يبذلها رجال الأمن بمديرية البريقة الهادفة إلى الحفاظ على أمن وسلامة المواطنين والممتلكات العامة والخاصة.

وأوضح مجاهد احمد سعيد مدير عام مديرية البريقة رئيس المجلس المحلي أن المجلس استعرض الوضع الأمني بالمديرية وثمن اليقظة العالية لرجال الأمن التي أثمرت ضبط متفجرات وصواعق التفجير في احد المنازل مع شخصين بمنطقة البريقة وتبين من التحقيقات معهم صلتهم مع أحدى الخلايا الإجرامية المتورطة في الجريمة البشعة التي وقعت بمنطقة الشيخ عثمان وراح ضحيتها عدد من المواطنين الأبرياء مساء الاثنين قبل الماضي.

وعبر مجاهد احمد سعيد عن ارتياحه لتعاون أبناء مديرية البريقة مع رجال الأمن في تقديم المعلومات والإبلاغ عن العناصر الخارجة على القانون والتحركات المشبوهة في أحيائهم السكنية.

وأكد مدير عام مديرية البريقة أهمية المسؤولية التضامنية لمحلي البريقة مع رجال الأمن من خلال نشر الوعي القانوني بين أوساط المواطنين لتجسيد علاقتهم مع الأجهزة الأمنية لتعقب وضبط من تخول له نفسه النيل من سلامة وأمن الوطن، مشيراً إلى استنكار المجلس المحلي للحادث الإجرامي الخسيس الذي وقع بمدينة الشيخ عثمان وأودى بحياة 4 وإصابة 17 شخصاً من المواطنين الأبرياء وثمن جهود رجال أمن عدن وسرعة ضبط العناصر الإجرامية في وقت قياسي .

(طرق التدريس ومهارات التواصل) في دورة لمعلمات محو الأمية بأبين

زنجبار / عبدالله بن كدة :

تبدأ اليوم السبت أعمال الدورة التدريبية لمعلمات محو الأمية وتعليم الكبار بمحافظة أبين بمشاركة (60) معلمة على مدى أسبوعين، ينظمها جهاز محو الأمية وتعليم الكبار بتمويل من مشروع تطوير التعليم.

وقد أوضح مدير عام إدارة محو الأمية بالمحافظة يحيى أحمد اليزيدي أن الدورة ستتضمن محاضرات نظرية وأعمالاً تطبيقية في طرق التدريس واستخدام الوسائل التعليمية ومهارات التواصل في تدريس صفوف محو الأمية.

وأشار إلى أن الدورة تأتي في إطار برامج التدريب والتأهيل للعاملين في مجال محو الأمية انطلاقاً من أهداف الإستراتيجية الوطنية لمحو الأمية وتنمية القدرات والمهارات وتحقيق الأهداف المنشودة.

تتمات الصفحة الأولى.. تتمات الصفحة الأولى..

في تقرير ..

ومسلكية ،فضلاً عن 63 قرارا تتعلق بإدارة شؤون أعضاء السلطة القضائية ،و 15 قراراً نوعيا حول إقرار خطط وإنشاء محاكم ونيابات وحسابات ختامية .

واعتبر التقرير تلك القرارات من أولويات الإصلاحات القضائية الهادفة إلى تصحيح سير العدالة ، وتسريع البت في القضايا وتخفيف الضغط على المحاكم العادية من خلال إنشاء ثلاث شعب جزائية مدنية في محافظات تعز ، أمانة العاصمة ، والحديدة ، ومحكمتين إداريتين في أمانة العاصمة وعدن، وكذا إنشاء نيابة أموال عامة ابتدائية متخصصة بنظر القضايا المحالة من الهيئة الوطنية العليا لمكافحة الفساد .

وشهد النصف الأول من العام الجاري حركة تعيينات وتنقلات واسعة بناء على تقييم سير أداء القضاة وأعضاء النيابة،وبين التقرير أنه تم تعيين 19 قاضيا للعمل رؤساء محاكم ابتدائية، و114 قاضيا للعمل قضاة بالمحاكم الابتدائية ، مشمولين بخريجي الدفعة 15 وعددهم 81 قاضيا ، بالإضافة إلى الموافقة على تعيينات وتنقلات لعدد 24 قاضيا للعمل بالمحاكم الاستئنافية وتعيينات بدرجة محام عام لعدد 13 من رؤساء استئناف المحافظات ، وتعيينات وتنقلات لعدد 118 عضو نيابة .

كما وافق المجلس على ترقية 864 من أعضاء النيابة العامة.

وفي إطار سعيه الى الارتقاء بمهنة القضاء اقر مجلس القضاء الأعلى مدونة قواعد السلوك القضائي على ان تدرج ضمن مناهج التدريس في المعهد العالي للقضاء ،تضمنت قواعد سلوكية ومبادئ وقيماً قضائية،لتكون دستورا للقاضي يهتدي به في مسيرته القضائية ومسلكه الاجتماعي، ولتكون أيضا أداة لمحاسبة من يخرج عنها.

فيما تشهد ..

ومن الواضح أن فكرة ترشيح المرأة أصبحت مقبولة أكثر لدى الناس".

وتؤكد الأستاذة التي تدرس المواد التجارية بإحدى المدارس الثانوية "دع الصناديق تتكلم وحينها نبارك للفائز ونتمنى للخاسر حظاً موفقاً".

من جانبه يؤكد المرشح المستقل عن الدائرة الأولى في المحافظة الوسطى علي عيسى إسحاقي أن هموم الشارع والمواطن هي الأكثر إلحاحاً. ويضيف "إنها مطالب الناس وهي أمور أكثر واقعية ويمكن تنفيذها،ومستقبل المواطنين مرتبط بملفات مثل السكن والصحة والوظائف أكثر من المطالبات الدستورية".

الانتخابات البحرينية تبدو هذه المرة أكثر أهمية للمعارضة والحكومة على حد سواء، فالمعارضة خصوصاً جمعية الوفاق تريد إثبات حضورها الجماهيري على مستوى الشارع الشيعي بشكل خاص حيث يترشح عنها 18 نائباً سينظر إلى سقوط أحدهم باعتباره خسارة للجمعية.

وفي المقابل ستعتبر الحكومة نفسها فائزة في الانتخابات في حال تجاوزت نسبة التصويت 50٪ على الأقل من مجموع الناخبين البالغين 318668 ناخباً.

وبإمكان 8150 خليجياً وأجنبياً يقيمون في البحرين التصويت في الانتخابات البلدية التي تتزامن مع الانتخابات النيابية اليوم السبت على أن يستكمل الدور الثاني يوم السبت اللاحق.

اليوم .. بدء ..

في الوطن العربي وتحسين قاعدة خدماتها بما يرتقي إلى مستوى ما يقدمه المنتج السياحي العربي من أشكال سياحية متميزة وفريدة تشكل مصدر جذب للكثير من هواة المعرفة والترحال والسفر على مستوى العالم".

وأوضح أنه سيتم خلال المؤتمر الذي يشارك فيه رؤساء وممثلو وزارات وهيئات السياحة والاستثمار العربية، والمنظمة العالمية للسياحة وشركات السياحة والطيران، وشركات ومنظمات البيئة، والجهات الممولة للمشاريع السياحية، تقديم عدد من الفرص الاستثمارية. إلى جانب دراسات لمشاريع استثمارية سياحية في عموم محافظات الجمهورية، منوها بأهمية الملتقى لرجال الأعمال والمستثمرين في مختلف أنحاء الوطن العربي للتعرف على الفرص الاستثمارية الواعدة في مجال السياحة في اليمن والعالم العربي، حيث تعرض اليمن ألى ما يقارب 60 فرصة استثمارية بقيمة استثمارية تصل إلى أكثر من مليار ونصف مليار دولار أمريكي.

ولفت إلى أن المشاريع السياحية الخدمية تتوزع على أكثر المناطق السياحية جذبا وتمتد من شرق اليمن الى غربها ومن جنوبها الى شمالها.

وبين أن الملتقى ستشارك فيه العديد من الدول العربية .. مبينا أن الوفود التي وصلت للمشاركة تضم المملكة العربية السعودية والكويت والإمارات وسوريا وتونس والجزائر والسودان ومصر ووفد الجامعة العربية بالإضافة إلى وفد المنظمة العربية للسياحة برئاسة رئيس المنظمة وكذا وفود تمثل رجال الأعمال في المملكة العربية السعودية والكويت ودول الخليج ومصر ، كما سيشارك في الملتقى رجال أعمال يمنيون.

وأشار الوزير الفقيه إلى أن الملتقى يهدف إلى التعريف بالمشاريع الاستثمارية في اليمن، وجلب مستثمرين جدد لقطاع السياحة في العالم العربي، والتعريف بالفرص الاستثمارية في العالم العربي، وعرض التجارب والجديد في عالم الاستثمار السياحي، و إلقاء الضوء على المشاريع الاستثمارية السياحية في العالم العربي.

كما يهدف الملتقى الذي يشرف عليه مجلس وزراء السياحة العرب، والمنظمة العربية للسياحة، إلى الاستفادة من العاملين في مجال السياحة والاستثمار السياحي، والتقاء المهتمين والمستثمرين وأصحاب الفرص الاستثمارية وأصحاب القرار في العالم العربي.. مشيرا إلى أن الملتقى يستهدف كبار الشخصيات الاستثمارية والاقتصادية العربية والدولية.

وأشار إلى أن الملتقى سيناقش لأول مرة بنظام الحوار المفتوح الذي يتم مع مجموعة من ذوي الاختصاص ومن صناع القرار والمهتمين والاستشاريين الدوليين بهدف الوصول إلى أفضل الممارسات الممكنة لجذب الاستثمار وتقديم كل جديد في عالم الاستثمار السياحي.

كما سيقام على هامش الملتقى معرض للفرص الاستثمارية السياحية والعقارية وشركات الخدمات السياحية.

اتحادات العمال ..

إلى مستودع رئيسي للوقود يزود بالإمدادات مطارات مدنية وعسكرية، منها مطار يستخدمه حلف شمال الأطلسي.

ويزود المستودع الذي حاصره عشرات المضربين الليلة الماضية المطارات المدنية في كل من مارسيليا ونيس وليون بالكيروسين، وكذلك قواعد أورانج ودي ميليه وسالون دو بروفنس العسكرية.

وكان عاملون في المصافي قد أضربوا عن العمل الأسبوع الماضي، كما حاصر محتجون مستودعات الوقود احتجاجاً على خطط لإصلاح نظام التقاعد في البلاد.

إعلان

14 أكتوبر
14 OCTOBER
يومية - سياسية - عامة
www.14october.com
تصدر عن مؤسسة (14 أكتوبر) للصحافة والطباعة والنشر
Email: 14october@14october.com

نائب رئيس التحرير: نجيب مقبل
n.moqbil@gmail.com

مدير التحرير: محمود ثابت صالح

نائب مدير التحرير: عبدالرؤوف هزاع

سكرتيرا التحرير: محمود غلام حسن، نبيل علي أنعم

الإدارة الفنية

المستشار الفني: منصور عبدالخالق

مدير الإخراج الفني: نشوان فضل جابر
alhumaidy2009@hotmail.com

نائب مدير الإخراج الفني: مراد محمد سعيد
muradmor@yahoo.com

14 أكتوبر - المعلا - عدن الجمهورية اليمنية:
- هواتف: 247297-241332-247558-240085
- فاكس: 240550-247559 - ص.ب: 5487
- الإعلانات: 248050
البريد الالكتروني: Adv@14october.com
- المبيعات التجارية: 241186 - العلاقات العامة: 243029
صنعاء - تلفون: 230039 - فاكس: 226314 - لحج: 503729 منطقة ذمار: 420888
- مكتب تعز: 279282 - الحديدة: 212049 - المكلا: 05300666

إعلان

إعلان

اليوم بصنعاء.. بدء فعاليات اللقاء التعريفي للصحفيين حول أهمية غسل اليدين

صنعاء / ابتسام العسيري :

تبدأ اليوم في صنعاء فعاليات اللقاء التعريفي للصحفيين عن أهمية غسل اليدين الذي ينظمه كل من البرنامج العام لإعلام المرأة والطفل ومركز التثقيف الصحي السكاني ويستمر لمدة يومين .

ويهدف اللقاء إلى إكساب المشاركين والمشاركات في الحقل الإعلامي معلومات عن ضرورة محاربة الغسل المشترك .

وقالت الأخت فتحية عبد الواسع رئيس البرنامج العام لإعلام المرأة والطفل في تصريح خاص لـ14 أكتوبر « يتزامن هذا اللقاء مع الاحتفال باليوم العالمي لغسل اليدين الذي احتفلت به بلادنا ودول العالم خلال الأسبوع الماضي» ، لافتة إلى أهمية التوعية بمخاطر الغسل الجماعي لليدين ، التي تنتشر بشكل كبير في الكثير من المناطق في بلادنا ، موضحة أن هذه الفعالية تأتي مكملة للنهج الذي يسير عليه البرنامج في نشر عملية التثقيف والتوعية في الوسط الإعلامي على اعتبار انه الأداة التي يتم من خلالها إيصال الرسائل الصحية للمجتمع .

يسمونه (مرض العصر)

الضغط النفسي يفاقم كثيراً من الأمراض أهمها القلب والقرحة والصداع

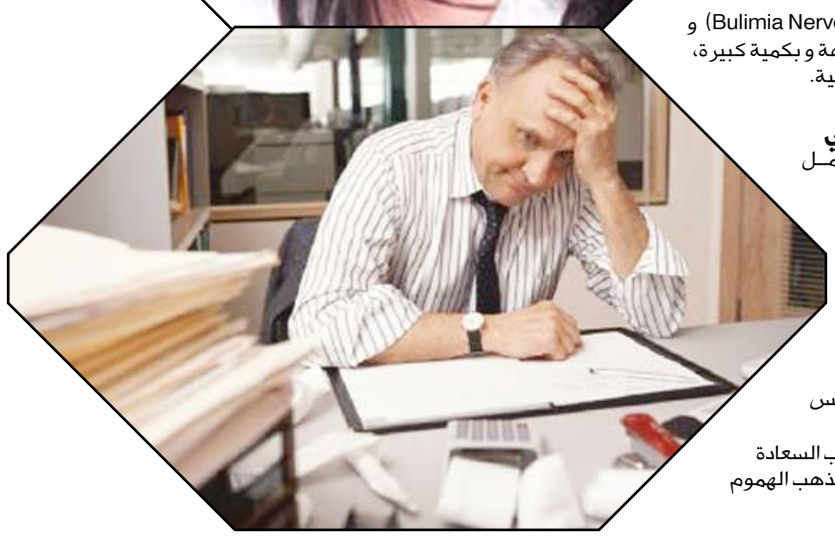

في أغلب الأحيان عندما يتعرض الإنسان للضغط النفسي نتيجة لهموم أو مشاكل أو أزمات فهذا يولد في نفس صاحبه نوعامن العنف والتطرف والنقمة على الواقع الذي يعيشه ويجعله ينظر إليه بسوداوية قاتمة، على أمل الخروج من أزمته وتخفيف حجم المسؤوليات التي على عاتقه، أما إذا لم يجد من يقف بجانبه ويحمل عنه بعض أعبائه وآلامه أو إذا لم يستطيع التخلص منها فيؤثر ذلك سلباً على صحته ويسبب أمراضاً عضوية أو نفسية أو مشكلات اجتماعية.

وأكدت أبحاث منظمة الصحة العالمية ومكتب العمل الدولي؛ أن مشكلة الضغط النفسي تعد من أخطر المشاكل في وقتنا الحاضر ولهذا أطلق عليها لقب (مرض العصر).

إعداد/ دنيا هاني

العوارض والآثار السلبية التي يسببها الضغط النفسي

للضغط النفسي آثار سلبية كثيرة على الجوانب العضوية في الإنسان، فكثير من الأمراض العضوية هي إفرازات حقيقية للحالة النفسية التي يعيشها المريض، ومن أجل ذلك يوصي الأطباء مرضاهم بالابتعاد عن الانفعالات النفسية، خاصة المصابين بالقلب أو الضغط أو السكر أو المعدة أو القولون وغيرها، لأن العامل النفسي يؤدي دورًا مهمًا في تهدئة مثل هذه الأمراض والشفاء منها، أو إثارتها وتعاظم آثارها.

يؤدي الضغط النفسي إلى حالة من الانعزالية عن الحياة، والبعد عن الواقع، بل يجعل صاحبه يسبح في عالم الخيال، فيضطرب عنده منهج التفكير والتحليل، فتراه يناقش موضوعًا مألوفًا بتحليلات فلسفية غامضة، أو تفسيرات شاذة لا يقبلها العقلاء والأسوياء.

الضغط النفسي يؤثر في التعامل مع الآخرين أو بناء علاقات معهم، حيث يصعب على الإنسان المضغوط نفسيًا بناء علاقات مع الجيران، أو صداقات مع زملاء العمل، أو مع الطلاب إن كان مدرسًا، ومع الجمهور إذا كان موظفًا، ومع الموظفين إذا كان مسئولاً أو مديرًا، وهكذا مع جميع الشرائح والمستويات في المجتمع، وهو تهديد لطموحات المجتمع والأفراد والمؤسسات في التقدم والرقي والازدهار.

الضغوط النفسية تعكر المزاج وتحد من الإنتاجية

يؤثر الضغط النفسي سلبا على الإنتاج في العمل والإبداع في الحياة، لأنه يُفقد صاحبه التوازن في التعامل مع الأشياء، وكذلك يشتت عنده الطاقات والإمكانات، فضلاً عن الاستياء من عدم الوصول إلى تحقيق الغايات وبلوغ الأهداف.

الضغط النفسي الشديد يؤدي إلى ضعف الذاكرة

أوضح باحثون في تقرير لهم أنهم يعتقدون بأن الضغط النفسي المتولد عن مشاكل وصعوبات الحياة اليومية هو سبب رئيسي للمرور بحالات من عدم التركيز والنسيان لأمور مهمة وغير مهمة على حد سواء.

ونصح التقرير نقلاً عن الباحثين تأكيدهم على ضرورة القيام بممارسة تمارين إنعاش الذاكرة وتقويتها من خلال عدة وسائل متنوعة، من بينها بعض أنواع الألعاب، خصوصاً ألعاب الحاسوب.

الاختلاف بين الضغط النفسي و القلق

- الضغط النفسي هو رد فعل الجسم على خطر خارجي أما القلق فهو رد فعل على منبه أو مثير داخلي.

-الضغط النفسي يمكن أن يكون ملائماً ومفيداً أو غير ملائم ومؤذياً ولكن القلق هو دائما سيئ التكيف وغالباً مؤذ.

وبعيدا عن عدم وجود خطر واضح، فإن القلق يقلد الضغط النفسي. فأعراضه الذهنية تتراوح بين تشوش البال والنزق والعدائية ومشاعر الخوف، أو السأم أو الرعب فالعضلات تتوتر، مؤدية إلى التململ، وانقباض عضلات الوجه، وآلام الرأس و الرقبة والظهر.

ويجف الفم كما يترافق ذلك بالإحساس بوجود كتلة في الحلق تجعل البلع صعباً ويمكن أن تسبب عضلات الفك المشدودة ألماً في الفك .

ويمكن أن يصفر الجلد، ويعرق، ويندى.

أما أعراضه على الأمعاء فتتراوح من ارتعاش المعدة إلى حرقة المعدة، أو التشنج أو الإسهال ويكون النبض السريع مألوفا، شأنه شأن ضيق الصدر.

وكذلك يكون التنفس السريع نموذجياً، ويمكن أن يترافق أحياناً بالتأوه أو السعال المتكرر.

وفي الحالات القصوى يستطيع فرط التنفس أن يؤدي إلى تنمل الوجه والأصابع، وتشنج العضلات، وخفة الرأس، وحتى إلى الإغماء.

لحسن الحظ أن معظم نوبات القلق تكون قصيرة وملطفة والخوف المسرحي هو مثال جيد، فما أن يفتح الستار حتى يزول؛ وكذلك فإن نوبات القلق الخفيفة تزول تلقائياً أو بنتيجة تحسن الظروف، أو التشتت الذهني أو التمارين البدنية.

ولكن عندما يكون القلق طويل الأمد أو قاسيا فإنه يمثل مشكلة أكثر خطرا وتتطلب تدخلات أكثر حدة.

القهم العصبي يقال عليه انوركسيا نرفوزا (Anorexia Nervosa) و هو فقدان الشهية للطعام

و هناك ما يقابله و هو البوليميا نرفوزا(Bulimia Nervosa) و هو الشره الغذائي، أي أن المريض يأكل بشراهة و بكمية كبيرة، و ترجع الأسباب كلها لأسباب و ضغوطات نفسية.

وسائل تخفيف الضغط النفسي

– تقوى الله تعالى والتقرب إليه بالعمل الصالح.

– الاستعانة بالصبر والصلاة، لأنهما تعينان الإنسان على مواجهة التحديات والمسؤوليات بثبات ونجاح.

– حسن الظن بالله تعالى, بأنه وحده كاشف الضرّ عن الإنسان، وأن الشدة مهما طال أمدها فإن الله متبعها بفرج ويسر.

– ذكر الله تعالى بالاعتقاد والقول والعمل والدعاء له سبب لتفريج الهموم واستقرار النفس وطمأنينتها.

– لزوم الاستغفار والدوام عليه، فإنه من أسباب السعادة والطمأنينة النفسية، كما أنه يفرج الكربات ويذهب الهموم والغموم .

برامج التوعية من أهم وسائل المحافظة على حياة الأم والطفل والأسرة

المشورة قبل الزواج مهمة لتجنب المشاكل والأمراض في المستقبل

تنظيم الحمل والإنجاب مهم جدا و يساعد كثيرا في الحد من وفيات الأمهات وكذا الاهتمام بالطفل وتوفير الاحتياجات الخاصة به ، وتنظيم الحمل يجنب المرأة متاعب الحمل والولادة فيما بعد ، ومن الضروري معرفة الإجراءات الخاصة بتنظيم الأسرة ، والواجب على كل من الفتاة أو الشاب قبل التفكير بالزواج أن يتأكدامن قدرتهما على تحمل أعباء الحياة الزوجية وتامين احتياجات الأسرة ؟.

و تقديم برامج التوعية الخاصة بالصحة الإنجابية يعد من أهم التحركات الصحية التي تقدمها أي دولة للمحافظة على حياة الأم والطفل والأسرة .

إعداد / أماني العسيري

ماذا يقصد بالصحة الإنجابية ؟

عرف المؤتمر الدولي للسكان والتنمية في القاهرة (1994) مصطلح الصحة الإنجابية بالآتي :

هو حالة السلامة البدنية والعقلية والاجتماعية الكاملة وليس مجرد انعدام المرض في جميع الجوانب المتعلقة بالإنجاب ، والعلاقة الزوجية وتكوين الأسرة .

و هناك مواضيع متعددة مرتبطة بالصحة الإنجابية يفترض أن يعلمها الشباب مثل:

- التغذية الصحيحة.
- البلوغ وآثاره وتغيراته .
- القات والتدخين.
- الفحص والمشورة قبل الزواج .
- المفاهيم الأساسية لتكوين أسرة
- التغيرات بعد الزواج .
- الثقافة الإنجابية والحمل (الوقت المناسب للحمل) .
- تنظيم الأسرة (المباعدة بين الولادات وتأجيل الحمل) .
- الأمراض المتقولة جنسياً.
- الزواج المبكر.
- ختان البنات.
- الفحص المبكر لسرطان الثدي .

اليمن والصحة الإنجابية

تعد نسبة وفيات الأمهات في اليمن من أعلى النسب في المنطقة حيث وصلت إلى (356)حالة لكل 100.000 حالة ولادة ، وقد عمل قطاع السكان في وزارة الصحة والسكان بالتعاون مع العديد من شركاء العمل من المنظمات المحلية والدولية والسفارات على تقديم خدمات الصحة الإنجابية وتنظيم الأسرة وكذا برامج توعوية في مختلف مناطق الجمهورية . ويبقى الأمل قائماً في مزيد من الجهود من اجل الوصول إلى حياة أفضل للام والطفل والأسرة.

هناك عدد من الأسئلة التي يكررها الشباب كثيراً عن الزواج وعن أهم السبل لمعرفة تنظيم الأسرة ، وهي كالتالي :

ـ ماهي المشورة قبل الزواج ؟

المشورة قبل الزواج هي مراجعة الطبيب المختص للاستشارة ولإجراء الفحوصات اللازمة لكل من الرجل والمرأة المقبلين على الزواج ، وذلك لتجنب الأمراض والمشاكل التي قد تظهر على الأطفال والأمهات في المستقبل ، وهي بداية جيدة لمستقبل الأسرة .

ـ متى يكون كل من الفتاة والشاب مستعداً للزواج؟

عندما يكون الشاب مستعداً لتحمل أعباء الحياة الزوجية، وكذلك تامين احتياجات الأسرة المختلفة وحمايتها في الظروف المختلفة.

أما المرأة فعندما تكون قادرة على القيام بمتطلبات الحياة الزوجية ومستعدة نفسياً وجسديا للزواج.

ـ هل الحمل في سن مبكرة خطر على الفتاة ؟

تكون الفتاة في سن مبكرة غير قادرة على تحمل التغيرات الناتجة عن الحمل لأنها غير مكتملة النمو الجسدي والنفسي وقد يعرضها الحمل المبكر إلى مخاطر كثيرة.

ـ ماهي وسائل تنظيم الأسرة ؟

هناك العديد من الوسائل ومنها : ـ

وسائل طبيعية مثل العزل.

ـ وأخرى طبية مثل : الحبوب ، اللوالب، الحقن ، الغرسات ، الواقي الذكري ، الواقي الأنثوي ، تعقيم إناث ، تعقيم ذكور ورغويات جيلي .

أمن واستقرار اليمن مهم لأمن واستقرار المنطقة والسلم الدولي

علي عبدالله صالح
رئيس الجمهورية

إعلان

المحطة الفضائية الدولية تبحث عن الكون الموازي

جنيف / متابعات :

قال علماء في الفيزياء أن كاشفاً ضخماً للجسيمات سيوضع على متن المحطة الفضائية الدولية العام المقبل يحتمل أن يعثر على دليل على وجود الكون المضاد الذي يكثر الحديث عنه في قصص الخيال العلمي.

وبينما كان يجري وضع مقياس الطيف المغناطيسي ألفا الذي يبلغ وزنه 8.5 طن على متن طائرة شحن تابعة لسلاح الجو الأميركي بمطار جنيف قال العلماء أن برنامج الأبحاث الذي سيستمر 20 عاماً سيكون خطوة عملاقة إلى الأمام نحو فهم الكون.

وقال العالم الأميركي صامويل تينج الفائز بجائزة نوبل خلال مؤتمر صحفي « إذا كان يوجد كون مضاد ربما هناك بعد حافة كوننا فيحتمل جداً أن يتمكن كاشفنا الموجود في الفضاء من جلب علامات على وجوده. الكون هو المختبر النهائي ».

وتينج البالغ من العمر 73 عاماً والأستاذ بمعهد ماساتشوستس للتكنولوجيا هو الباحث الرئيسي في المشروع الذي يشارك فيه زهاء 500 عالم وفني في أنحاء العالم.

ويقول علماء الكون أن المادة ومضاد المادة اللذين يفني أحدهما الآخر عند التقائهما لتنتج عن ذلك طاقة لا بد أن الانفجار العظيم أوجدهما بكميات متساوية قبل 13.7 مليار سنة، لكن الكون الذي نتج تغلب المادة على تكوينه.

ويأمل العلماء أن يكتشف مقياس الطيف المغناطيسي ألفا أدلة توضح ما حدث لمضاد المادة وما إذا كانت ثمة أماكن أخرى مكونة بالكامل تقريباً من مضاد المادة موجودة على حافة الكون المعروف ومطابقة لكوننا ولكل ما فيه بما في ذلك الحياة بشكل معاكس.

والهدف الرئيسي للكاشف المزود بمغناطيس فائق القوة في قلبه هو البحث عن المادة «المعتمة» الغامضة غير المرئية التي تكون مع الطاقة المعتمة قرابة 95 في المائة من الكون المعروف.

ويأمل العلماء أيضاً أن يتمكن مقياس الطيف المغناطيسي ألفا من تقديم معلومات تفصيلية عن الأشعة الكونية المشحونة بالطاقة وهو مجال للبحث لم يتم سبر أغواره ولا يمكن استكشافه إلا في الفضاء.

معالم وآثار

(قصر النماص) يحتضن أكثر من ألف مخطوطة قرآن كريم لألف عالم

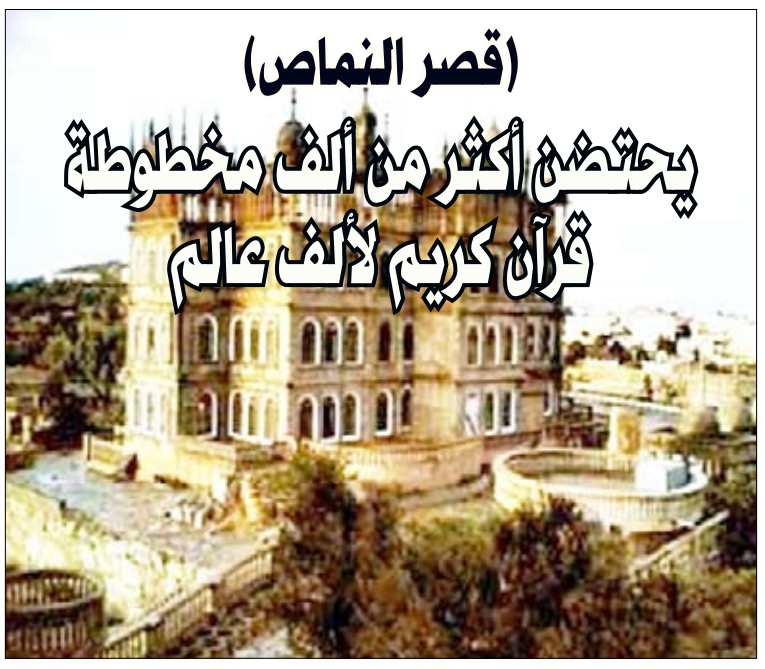

سمي بعدة أسماء ، يحمل آلاف المخطوطات وآلاف القطع التراثية التي تعود إلى مئات السنين بالإضافة إلى آلاف الزخارف الإسلامية، إنه قصر المقر أو قصر مدينة النماص نسبة إلى المكان الموجود به في قرية المقر التراثية في منطقة النماص في المملكة العربية السعودية، أيضاً سمي القصر الفلكي.

يعتبر القصر السجل الأول في التاريخ الإسلامي للمخطوطات المكتوبة باليد للقرآن الكريم، به أكثر من ألف مخطوطة قرآن كريم لألف عالم في ألف تاريخ مختلف.

وتحتوي القرية التراثية على أجنحة للسكن، حيث بإمكانك الإقامة في هذه القرية التراثية, كان هدف صاحبها أن يستفيد السائح وسابر أغوار التاريخ بالإقامة في هذا المرتفع الجميل.

صاحب هذه القرية التراثية هو محمد المقر الشهري والتي تعتبر أعجوبة من أعاجيب القرن الحادي والعشرين, واستغرقت أكثر من 35 عاما واستخدم في البناء أكثر من مليوني حجر طبيعي من جبال عسير بتكلفة تفوق الـ 80 مليون ريال سعودي.

وقد قضى الشهري بقية عمره في البناء والتشييد, قبلها قام برحلات خارجية عدة ليكتسب الخبرة والدراية الكافية لإطلاق هذا المشروع.

يوجد بساحة القصر من الخلف شقق واستراحات لخدمة الزوار القادمين من مناطق بعيده تطل على تهامة وأيضاً يوجد به حديقة حيوانات واستراحة للزوار, وهناك أكثر من عشرين واجهة تطل للزائرين وأروقة محاطة بالحدائق المعلقة، التي ما زال العمل جارياً فيها تسقى من خلال قنوات وينابيع مياه استخدم فيها العناصر الزخرفية الرقيقة في قالب هندسي فريد من تصميمه شخصياً، وزخارف من المعمار الأندلسي الذي يكسو الجدران، مطوقاً بالكيشاني المطرز بالنقوش العربية التي داع صيتها في الأندلس.

صمم القصر بطريقة تسمح للشمس بأن تدور حوله دورة كاملة على امتداد نوافذ القصر المتعددة, ولعل أهم ما يميز القصر، القباب السبع، التي تمثل قارات العالم السبع وهناك أكثر من 365 عموداً داخل القصر ممثلةً عدد أيام السنة تتشبع حيطانها بالحضارة الأموية والعباسية لتشكل حزاماً متناسقاً.

وتأتي الأدوار متخذة من الحقب والأزمنة التاريخية موضوعا لها ، ويحتوي الدوران الأول والثاني على أكثر من (18) ألف قطعة تراثية، فالأول يجسد حضارة الأندلس والعصر العباسي في فن الزخرفة والنقش، والثاني يختزل الحضارة الإسلامية من الصين شرقاً وحتى غرب أفريقيا، ليكتنز الدوران معاً 20 ألف قطعة أثرية، أما الثالث فيحتوي على سرد لتاريخ المخطوطات الإسلامية في الطب والفلك والرياضيات وعلوم الفرائض واللغة العربية والمذاهب الإسلامية.

أن نتأمل حتى الساعة الأخيرة

أن نتأمل حتى الساعة
الأخيرة
حتى الاشمئزاز،
حتى التململ .
عضلات محروقة،
عظام مشقوقة .
خيط من دم يعيد خط
وعد
الليلة الأولى حين
انبثقت الشعلة
المستحيلة

فرنسوا شينج

إن وجدتم رجلا فقيموه..
وإن وجدتم مذموما فاتركوه.

عادل خدشي

سودوكو

سودوكو تلعب بواسطة مصفوفة 9X9، مقسمة بدورها إلى مصفوفات صغيرة 3X3 تدعى (المناطق).
- عند بداية اللعبة سوف تكون بعض خلايا المصفوفة محتوية على أرقام.
- الهدف من لعبة سودوكو هو أن نقوم بوضع الأرقام من 1 إلى 9 في الخانات الخالية (رقم واحد في كل خانة).

	7		4					1
4			6	5				3
		6	9				7	
		9			2			
	2						8	
				8		2		
	3				1	5		
5				3	6			4
7					4		2	

6	5	1	7	2	4	3	8	9
3	7	2	8	5	9	6	4	1
4	8	9	6	1	3	7	5	2
5	1	6	9	8	2	4	7	3
2	4	8	3	6	7	1	9	5
7	9	3	5	4	1	8	2	6
8	6	7	2	3	5	9	1	4
9	2	4	1	7	6	5	3	8
1	3	5	4	9	8	2	6	7

مـــراوغ

القاضي: أين تسكن؟
المتهم: مع زوجتي.
القاضي: و أين تسكن زوجتك.
المتهم: معي.
القاضي: و أين تسكنان.
المـــتـــهـــم: مـــع بـــعـــض.

ألماني ينتحر بالقفز من الطائرة

حاول ألماني في السادسة والعشرين من العمر أن يسقط طائرة رياضية من الجو بعد أن استقلها مع قائدها، إلا أن القائد تمسك بإنزالها بصورة عادية ما دفع الرجل إلى أن يقفز بنفسه منتحرا من الجو.

وقالت الشرطة في مدينة إنجولشتات بولاية بافاريا جنوب البلاد إن الرجل استأجر الطائرة بقائدها ليقوم بجولة جوية فوق ميونيخ، إلا أن عراكا نشب بينه وبين القائد على ارتفاع خمسمائة متر في الجو فوق بلدة بيرجكيرشن واعتدى عليه بسكين كانت معه فجرحه في ذقنه.

وأضافت الشرطة أن العراك المرير نشب بين الرجل المنحدر من ولاية بافاريا وقائد الطائرة الذي فوجئ بهجوم الرجل طالبا إسقاط الطائرة عمدا فيما يبدو.

وحين رفض قائد الطائرة طلبه ونجح في الدفاع عن نفسه رمى الرجل بنفسه من الطائرة وهي محلقة فلقي حتفه على الفور، وعثرت الشرطة على خطاب وداع تركه الرجل في مسكنه يخبر بإقدامه على الانتحار.

كلمات متقاطعة

إعداد/ أشواق ناجي

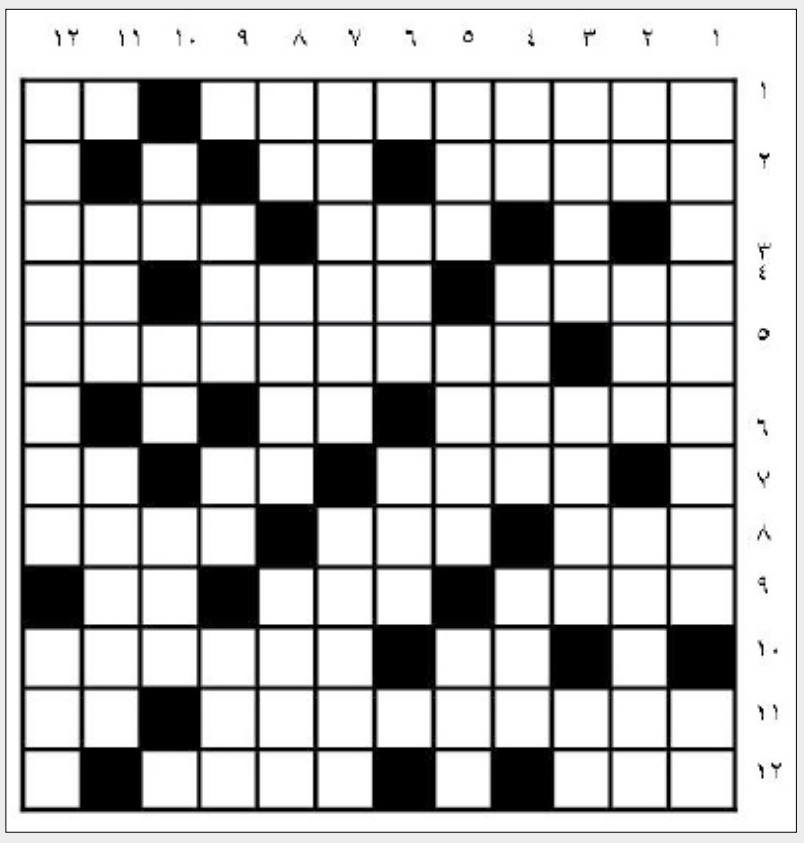

أفقيا :
1-قائد فرنسي ورجل دولة كبير، دعا الى مقاومة الألمان بعد هزيمة 1940م في نداء مشهور أطلقة من لندن،- ترأس الحكومة المؤقتة 1944م - 1946م رئيس الجمهورية للفترة 1959- 1969م - للاستفهام .
2-شهر ميلادي - حرف نصب .
3-قطع - السحاب أو المطر الخفيف .
4-من مدن وادي حضرموت - من الألوان - أداة جزم .
5-نفخ - رئيس عربي راحل .
6-ذكر النحل - متشابهان .
7-صوت المريض - أرشد - حرف جر .
8-فعل ماضي ناسخ - حيوان مفترس - بيت الفيل .
9-محبة - عتاب - حرف انجليزي .
10-عملة - مثنى ساعد .
11-معاهدة بين بريطانيا وفرنسا تم تقسيم العالم العربي بموجبها بينهما - ضعف الربع .
12-من أودية بلادنا - حيوان أليف .

عموديا :
1-أفضل لاعب كرة قدم في أوروبا للعام 2004م - شتم .
2- حرف نصب - نصف النصف - عقائد.
3-عمودي - وكالة الأنباء السورية - للنداء.
4-خاصتي - جزيرة يمنية - ذكر الدجاج .
5-طريق - محافظة يمنية - من الطيور .
6-وكالة الأنباء الروسية - حشرات صغيرة .
7-مكان تعبد النبي صلى الله عليه وسلم قبل البعثة - دولة عظمى .
8-عدد انجليزي - مكرر - مخادع .
9-أحرف مكررة - للنفي - سند .
10-خاصته - من الرياحين - أحد أبناء يعقوب عليه السلام .
11-أداة حصر - محافظة يمنية .
12-من سور القرآن الكريم - صنم أو تمثال .

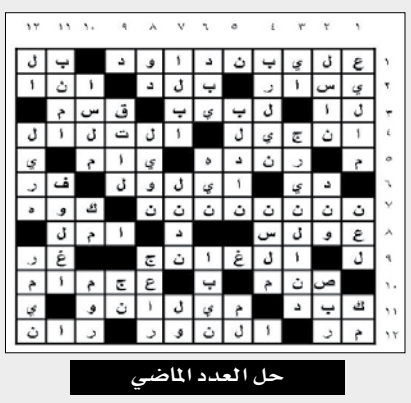

حل العدد الماضي

تصوير وتعليق / علي الدرب:
اختيار ممر المشاة لشارع الشهيد مدرم في المعلا خلف السياج لمشروع التشجير انتقده كثير من السكان حيث انه في الموقع الخطاء لانه محجوب عن الرؤية ولن يضيف على المنظر المالي أي جديد اضافة الى عرقلة حركة الماره وما تتسب به الحفريات المنتشرة على طول الشارع من مضايقة للمارة وتشويه المنظر العام واهدار المال العام.

منجزات الثورة ترقى إلى مستوى المعجزات .. ومسيرة صاعدة إلى ذرى الطموحات

علي عبدالله صالح
رئيس الجمهورية

إشراف / فاطمة رشاد

القناة السعودية «الثقافية» تستضيف شاعر الوحدة أحمد بامجبور

صنعاء / سبأ:

استضافت قناة السعودية (الثقافية) شاعر الوحدة أحمد بامجبور في برنامجها المباشر «صباح الثقافية».

وتحدث الشاعر بامجبور خلال البرنامج الذي استضاف أيضاً عددا من الشعراء والأدباء .. عن تجربته الشعرية والإبداعية وقصائده التي خصصها للتغني بالوطن ووحدته العظيمة.

ومن المقرر أن تبث قناة السعودية(الثقافية) خلال الأيام القليلة القادمة، مقابلة سجلتها مع الشاعر بامجبور وذلك ضمن برنامجها «لقاء مع شاعر» الذي تقدمه المذيعة السعودية مها السراج.

يذكر أن للشاعر اليمني احمد بامجبور إصدارين شعريين الأول بعنوان «وجدان وحدوي»والثاني «من أريج المملكة»، ونشرت له العديد من القصائد الشعرية والإبداعية في الصحف اليمنية وصحف سعودية وخليجية.

قراءة في كتاب

تريم عاصمة الثقافة الإسلامية 2010م

قليلون في بلادنا الذين يهتمون بالبحث والتقصي في تاريخ المدن اليمنية التليد ، هذه المدن التي ما زال عبق الحضارة اليمنية يفوح في أرجائها من خلال عبقرية وجمالية المعمار اليمني الذي لا نشهد له مثيلاً في موطن آخر، مما جعل اليمن أرضاً ذات حضارة متفردة ذكرتها الكتب السماوية وكتب التاريخ والأسفار الاستكشافية التي قام بها عديد من الرحالة العرب والعجم منذ بداية التاريخ الإنساني.

استعراض / نادرة عبد القدوس

وكان القرآن المجيد قدم أرقى وأجمل مما جاء في أي كتاب قديم عن تاريخ اليمن وصوّر جزءاً كبيراً من تفاصيل الحياة البشرية فيه. وهل هناك أروع مما جاء عن قصة أصحاب الأخدود ؟ أو رجال الدولة السبئية الأشداء وملكتهم بلقيس ، التي أسلمت لرب العالمين وقصتها مع النبي سليمان ؟ أو قصة قبائل عاد وثمود وجرهم وجديس والعمالقة ؟ أو قصة الملك الصعب بن ذي مرائد بن الحارث الرائش بن حمير بن سبأ ، الملقب بذي القرنين، وحكايته مع قوم يأجوج ومأجوج ؟ أو قصة إرم ذات العماد ؟ أو قصة أصحاب الفيل وملكهم أبرهة الأشرم ؟ ولقد ذكر القرآن سورتين تحملان اسم منطقتين في اليمن هي "الأحقاف" "وسبأ"، لما لليمن من عمق تاريخي ضارب في القدم . بل إن غير واحد من الباحثين والعلماء يرجعون أصل البشرية إلى اليمن وبأنه البقعة الأولى التي هاجر منها اليمانيون إلى أصقاع الأرض ، فتكونت من أصلابهم المجتمعات البشرية .

ومما جاء في الكتب ما أورده الباحث في علم الآثار المصري أحمد عيد في كتابه «جغرافية التوراة في جزيرة الفراعنة» ، الذي قدم له الأستاذ الدكتور/ أحمد الصاوي ، عالم الآثار المصري والأستاذ بكلية الآثار جامعة القاهرة ، أن أصل الفراعنة يعود إلى قبيلة العماليق وذلك من خلال النقوش الفرعونية التي لجأ إليها المؤلف لإثبات نظريته . والكتاب دراسة بحثية موثقة مرجعيتها النقوش والمخطوطات وأسماء الأماكن في شبة الجزيرة العربية وتحديداً اليمن، ومقارنة بالأسماء في مصر مع الرجوع للتوراة ، ويذكر الباحث أن العماليق قوم نزحوا من اليمن إلى شمال الجزيرة «اليمامة» وإلى مصر في عملية انتقال وهجرة عادية ، لا دخل للحروب أو الغزوات بها.. وأنهم نقلوا معهم أسماء الأماكن التي كانوا يسكنوها في اليمن.. وكذلك معتقداتهم ، سواء الديانات السماوية أو الوثنية ، كما يؤكد المؤلف أن لقب (فرعون) أصله باللغة العربية السبأية القديمة هو (فرعوم) ، وأن الهكسوس الذين حكموا مصر فترات طويلة قدموا كذلك من اليمن، وسموا الملوك الرعاة، وأن الحضارة المصرية لا تنفصل عن بيئتها المحيطة المكونة من مجموعة من القبائل اليمنية التي سكنت وادي النيل والصحراء الليبية الكبرى وشمال أفريقيا وموريتانيا.

وفي العصر الحديث اهتمت منظمات دولية باليمن وبعدد من مدنها التاريخية ، ومؤخراً أعلنت المنظمة الإسلامية للتربية والعلوم والثقافة الآيسيسكو (ISESCO)تريم في حضرموت عاصمة للثقافة الإسلامية للعام الجاري ، وهي من أهم مدن حضرموت ، تشتهر بكثرة مساجدها وعلمائها ، إذ فيها أكثر من 360 مسجداً وجامعاً .

ولأهمية هذا الحدث أقدم الكاتب الصحفي المعروف ، الزميل سعيد صالح بامكريد على تأليف كتاب يزخر بالكثير من المعلومات القيمة عن الثقافة الإسلامية ومفهومها ومزاياها وشخوصها وشواهدها ، أسماه « تريم عاصمة الثقافة الإسلامية» . وقد قدم الباحث «إندونسيا» أنموذجاً لتوضيح تأثير الثقافة العربية الإسلامية على شعب هذا البلد الذي يقع في جنوب شرق آسيا، وبالذات تلك الثقافة التي حملها إلى شعبها اليمنيين الحضارم عن طريق التجارة والرحلات الدعوية الإسلامية ، فيقول تحت عنوان « إنجازات وشواهد من ثقافتنا الإسلامية» الذي جاء في الباب الأول: « إننا نجد مآثر وإنجازات وشواهد ثقافتنا العربية الإسلامية بوضوح في تأثيرها اللغوي والأدبي عند شعوب لا تتحدث العربية كما هو الحال عند الشعب الإندونيسي ..» ، ويضيف : « وتتضح هذه الشواهد بصور بالغة الجمال في العمارة الإسلامية التي انتشرت ليس في دول معينة ؛ بل قارات متباعدة ، كما هو الحال في أسبانيا بأوروبا ودول عديدة في آسيا .. ناهيك عن التطور المتصاعد في الخط العربي إلى يومنا هذا أمام التصاميم الهندسية والزخارف وأعمال النجارة البديعة في أمور ماثلة إلى اللحظة «. ويأتي المؤلف بنماذج من المفردات الفكرية والثقافية العربية الإسلامية المستخدمة في مجال الأدب ، خصوصاً ، وفي اللغة الاندونيسية الحديثة ، عموماً . ويفند المؤلف المآثر الإسلامية وتأثيراتها على شعوب الأرض في عناوين منفردة مفصلة وغنية بالمعلومات.

وقد عبر الأخ صالح سعيد باعامر ، مدير عام مكتب الثقافة في محافظة حضرموت عن رأيه في الكتاب المكون من(246) صفحة مقسمة على خمسة أبواب والتي يقف عندها القارئ بكل حواسه، مأخوذاً بنفائس المعلومات المقدمة بسخاء من قبل الباحث ، في تقديمه له : « وجدتُ أمامي عملاً بحثياً مفيداً وكتاباً ثقافياً رائعاً مليئاً بالأفكار والمعلومات والرؤى الجميلة ، فقد استطاع في كتابه (يقصد الكاتب) أن يعطي صوراً واضحة وجلية عن جوهر ومحتوى وقيمة الثقافة الإسلامية باعتبارها نظرية سلوك وعمل ونشاط على ظهر البسيطة ، وليست اتجاهات إعلامية أو نظرية فلسفية مجردة ...» .

إن الكتاب الذي بين أيدينا والذي أهدانا مؤلفه ، شاكراً ، نسخة منه ، يحمل في طياته المتعة والفائدة بأسلوب سلس ، بسيط وفائق التشويق ، يجعل تأجيل قراءته إلى حين مستحيلاً ؛ فالكاتب والباحث بامكريد أستطاع أن يلملم شذرات ثقافته الواسعة وقراءاته في أمهات الكتب التاريخية ، وقطوف جناها من أهل العلم والمعرفة ، لخدمة بحثه الذي يرفد به المكتبة اليمنية والعربية والعالمية .

إن أشد ما يجذب القارئ في الكتاب القيم ذلك التراتب الذكي من المؤلف في ذكره لعواصم الثقافة الإسلامية الأولى التي تم اختيارها من قبل منظمة الأيسيسكو ، ابتداءً من مكة المكرمة عام 2005م وصولاً إلى مدينة تريم العاصمة السادسة بين العواصم العشر ـ حيث جاءت قبلها ، بعد مكة ، حلب السورية ، فاس المغربية ، الإسكندرية المصرية والقيروان التونيسية ، وتأتي بعدها نواكشوط في موريتانيا، النجف في العراق ، طرابلس في ليبيا وتلمسان في الجزائر ـ مقدماً فيض من المعلومات عن كل عاصمة والأسباب الموضوعية لاختيارها ؛ فعن مكة يذكر أن سبب اختيارها جاء «لأن مكة أقدس مكان عند اللّه تبارك وتعالى ، وعنده عباده المسلمين لأن فيها بيته الحرام ، وقد حظيت مكة لأهميتها وانتشار سمعتها بأسماء عديدة منها (مهد الهدايا والبلد الحرام وأم القرى) وخصها اللّه بآيات عديدة في كتابه الكريم ، وكذلك نبيه بأحاديث شريفة عظيمة». ويستشهد المؤلف بامكريد في ختام ذكره للعواصم الثقافية الإسلامية بجزء من حديث ضافٍ ، كما وصفه ، للدكتور عبد العزيز التويجري ، المدير العام لمنظمة «الآيسيسكو» عن أهداف برامج عواصم الثقافة الإسلامية بأنها تهدف في المقام الأول إلى « نشر الثقافة الإسلامية وتجديد مفاهيمها وانتعاش رسالتها وإلى تخليد الأمجاد الثقافية والحضارية لعدد من العواصم الإسلامية التي تم اختيارها وفق معايير دقيقة ، ومراعاة للدور الذي قامت به في خدمة الثقافة والآداب والفنون والعلوم والمعارف الإسلامية عبر مسيرتها التاريخية «. ثم يأتي ذكر المؤلف عن سبب اختيار تريم عاصمة للثقافة الإسلامية للعام 2010م قائلاً : «تريم بوادي حضرموت أصبحت بعد ظهور الإسلام مفصلاً مهماً في الحياة الدينية ، مركزاً كبيراً للعلوم ومزاراً يأتي إليه طلاب العلم وأساتذته من مختلف أنحاء العالم للتزود بالعلم والمعرفة ، ولا زالت تحتفظ تريم بدورها الأساسي والمهم في الحياة الدينية ومركزاً كبيراً للمعرفة الدينية ونشر الدعوة إلى اللّه فهاهو أهم أربطة المدينة وأقدمها « رباط تريم» الذي تخرج منه العلماء المشهورون والذين نشروا العلم في كثير من بقاع العالم ، لا يزال يقوم بنفس المهمة في تخريج الدعاة والعلماء» .

ومن الباب الثالث في كتاب بامكريد الزاخر بكنوز المعرفة ، نولج إلى ربوع حضرموت أو الأحقاف التي جاء ذكرها في القرآن الكريم ، وهي تعني الرمال الكثيفة . ويأخذنا المؤلف ، المبدع والعاشق لحضرموت ، إلى التاريخ البعيد لهذه البلاد الغناء ، الفواحة بعبق التراث والحضارة القديمة وأمجاد اليمانيين الأوائل ، فيعرفنا في البدء بالهوية الثقافية لحضرموت لتكون الانطلاقة إلى عوالم هذه الأرض الطيبة التي اشتهر أبناؤها بالتجارة ونشر الدين الإسلامي إلى أصقاع العالم . ثم يعرج بنا إلى الحدود الجغرافية لحضرموت وتواصل الحضارمة مع شعوب البلدان المجاورة والبعيدة عن طريق النشاط التجاري والاقتصادي وتأثر هذه الشعوب بأخلاق الحضارمة الحميدة مما مكنهم « من الحصول على مناصب عليا خصوصاً في القضاء والمالية والاقتصاد وغيره « . ثم يأخذنا الكاتب معه لنشهد معه صوراً تاريخية من نشاطات الجاليات الحضرمية في الخارج في مجال الثقافة والأدب والفكر والصحافة، وتأثيرها في بلادهم ، فيستوقفنا قائلاً : « هنا لابد من الإشارة إلى أن المجتمع الحضرمي قد تشرب تعاليم الإسلام السمحة وما تحمله من الإخاء الإنساني ومعاني التكافل الاجتماعي التي جاءت بها الشريعة الغراء ، وتسلح بالثقافة الإسلامية مدى العصور .. ومع توسع قاعدة التعليم بحضرموت في القرن العشرين تلاشت الفوارق الاجتماعية واسهم ذلك في رفع مستوى الكفاءة والقدرة للحضارمة في مجالات العمل المختلفة ، كما إن الهجرة الحضرمية إلى دول متقدمة ساعد في توسع وتطور التعليم بحضرموت خصوصاً عند عودة بعض المهاجرين إلى بلادهم يحملون تجارب وخبرات البلاد التي عاشوا فيها كما حصل في وادي حضرموت . كل هذه العوامل وغيرها أسهمت بشكل مؤثر في تشكيل المجتمع الحضرمي في القرن العشرين» .

ثم نطوف مع الكاتب بامكريد في أرجاء أهم مدن وموانئ حضرموت ومعالمها التاريخية التي تزخر بها البلاد . كما لا ينسى الكاتب ذكر فن العمارة الطينية التي يتميز بها الحضارمة والقلاع والحصون في مدينة تريم التاريخية ، ليقف بنا أمام شواهد منها كـ (حصن الرناد ،سور المدينة ، حصن عوض ، حصن العز وغيرها من الحصون) .

أما في الباب الرابع فيفتحه لنا المؤلف لندلف إلى التعرف بشخصية تريم المكانية والزمانية واللغوية قائلاً : « لفظة تريم في لغة العرب تعني الفضل والعلو وبمعنى آخر فإن من يسكن تريم هم في الغالب أهل الفضل في العمل والسلوك والأخلاق فيمنحهم اللّه الخالق تبارك وتعالى العلو في المكانة والمقام ..». ويصف المؤلف شخصية تريم المكانية قائلاً : « أجده من حسن الطالع أن أقترن اسم تريم بلفظة « الغناء» وعند السؤال عن ذلك كانت الإجابة واضحة للعيان والمشاهد حيث سميت كذلك لكثرة الحدائق الخاصة المنسقة المليئة بالورود والأزهار والعصافير كذا والبساتين كثيفة الشجر متدفقة المياه والمزارع المنتشرة التي تحيط بالمدينة حتى انك لتجد منزلاً داخل حديقة ومصلى في قلب بستان ومسجداً يتوسط مزرعة بالغة الاخضرار وهكذا ..» . ثم يأخذنا معه ثانية ، لنروّح عن أنفسنا ، بتخيل الفن المعماري الشاهد على عبقرية الإنسان الحضرمي ، لنقرأ عن أشهر مآذن ومساجد تريم مستعرضاً إياها بإسهاب .

أما في الباب الخامس والأخير ؛ فيحدثنا المؤلف عن المؤسسات الثقافية والدينية والمدنية بتريم ، منها «مكتبة الأحقاف التي تكونت في العام 1972م بقرار حكومي قضى بضم جميع المكتبات الأهلية الخاصة وسميت بالأحقاف تيمناً بالوادي المبارك الذي ذكر في القرآن الكريم »، وغيرها من مراكز الدراسات والمكتبات والأربطة الدينية ومنظمات المجتمع المدني المختلفة .

وألحق المؤلف كتابه الرائع بملحق للصور منها للعواصم الثقافية العربية التي تم الاحتفاء بها وصور لعدد من مساجد وقصور تريم الحضرمية التراثية . كما ضم الكتاب أسماء المراجع التي عاد إليها المؤلف ليتحفنا برائعته ، والفهرس . أما الغلاف الخلفي للكتاب فنقرأ فيه سيرة المؤلف في سطور قليلة ، موجزة ، فنعرف أنه من مواليد مدينة المكلا عام 1958م ، تلقى تعليمه الابتدائي والإعدادي والثانوي بها ليحصل على بكلاريوس لغة إنجليزية من كلية التربية بجامعة عدن عام 1983م ، وهو يعمل في الصحافة منذ العام 1984م حتى اليوم . ونعرف من سيرته أن له كتابين سيصدران قريباً هما : «عدن فاكهة المكان وأغنية الزمان» و «الصحافة الثقافية في اليمن»، وندعو اللّه لزميلنا الكاتب الصحفي بالمزيد من التألق الثقافي والفكري .

إضاءة

سحر صقران

لقطة عادية

تناغم ساحر، جسم ممشوق عالي القامة ممتلئ الجوانب متراقص وعزف حذائها المطيع، وقفت في وجه المرآة متحدية وغاضتها بعطر وضعته عند رقبتها وعلى صدرها، رتبت شعرها والحبيب في عينيها والحبيب في انتظارها، جذبت الحقيبة والشارع طويل أمامها، ركضت وروحها تسبقها الحياة، أمامها السعادة في موعدها، العمر القادم يلوح بقوة، وبقوة وبقوة ارتطمت بالسيارة المسرعة.. لقطة مروعة.. مروعة.

فلاشات ثقافية

افتتاح معرض للصور احتفاء بمرور (40) عاماً على العلاقات الدبلوماسية بين اليمن وفرنسا

صنعاء / سبأ:

نظم المركز الثقافي الفرنسي بصنعاء بالتعاون مع المركز الوطني للوثائق وأرشيف الوزارة الفرنسية للشؤون الخارجية والأوروبية الثلاثاء الماضي على رواق المتحف الوطني معرض « فرنسا واليمن ، الرجوع إلى 40 عاماً من الصداقة» .

وأوضح المسؤول الإعلامي بالمركز الثقافي الفرنسي محمد صالح لوكالة الأنباء اليمنية (سبأ) أن المعرض الذي افتتح في 19 أكتوبر الجاري ويستمر حتى 1 نوفمبر القادم ، يأتي ضمن مجموعة من الفعاليات الثقافية والفنية التي ينظمها المركز في ثلاث محافظات « صنعاء، عدن، تعز» احتفاء بمرور 40 عاماً على العلاقات اليمنية الفرنسية، مبيناً أن المعرض يتضمن مجموعة من الصور تعكس جانباً من البيئة والحالة الاجتماعية والثقافية في البلدين على مدى الـ 40 عاما المنصرمة.

وأشار إلى وجود معرض فوتوغرافي مصاحب (كلمات العيون) جاء نتاجاً لورشة عمل شارك فيها 7 مصورين فوتوغرافيين يمنيين واشرف عليها المصور الفوتوغرافي المصري نبيل بطرس استمرت على مدى شهر تلقوا خلالها معلومات وفنيات حول التقنيات الحديثة لفن التصوير الفوتوغرافي حيث يضم المعرض صوراً متنوعة تعكس جوانب من الواقع الاجتماعي في اليمن وجمال وروعة المناظر اليمنية بأسلوب وأفكار جديدة.

وقال المسؤول الإعلامي: إن فعاليات المعرض ستتضمن إقامة مؤتمر للمياه بالتعاون مع جامعة صنعاء بعنوان: « الماء . قضية عالمية وأولوية يمنية» يشارك فيه نخبه من المختصين والأكاديميين في هذا المجال من فرنسا و اليمن، مضيفاً « كما ستقام حفلة موسيقيه بعنوان ريشا كودا يشارك فيها فنانون من « اليمن، فلسطين، فرنسا، بلجيكا». حيث تأتي هذه التجربة لتعزيز أنماط موسيقية من خلال عمل إبداعي مشترك كتعبير عن التقاء الثقافات والأجيال.

همس حائر

فاطمة رشاد

سرحت شعري
لبست الجديد
...لأجلك
انتظرتك فلم تأت
طال اليوم في الانتظار
يسألونني
متى تأتي؟
تغتالني اللحظات
وتتلاعب بي عقارب الساعة وأنا بين ترقبي
وبين ظهورك المفاجئ
جئت إلي بكل فرحي

أمن واستقرار اليمن مهم لأمن واستقرار المنطقة والسلم الدولي
علي عبدالله صالح
رئيس الجمهورية

عرب وعالم

أوروبا وروسيا تحثان إيران على إجراء محادثات نووية في نوفمبر

©Reuters
مسؤولة الشؤون الخارجية بالاتحاد الاوروبي كاترين اشتون

بروكسل/موسكو/14 أكوبر/رويترز:
جددت كاترين اشتون مفوضة الشؤون الخارجية في الاتحاد الأوروبي أمس الجمعة دعوة لايران لإجراء محادثات حول برنامجها النووي الشهر القادم فيما حثت روسيا ايران على قبول العرض.

وفي خطاب وجهته الى سفير ايران لدى الاتحاد الاوروبي تحث اشتون سعيد جليلي كبير المفاوضين النوويين الايرانيين على قبول عرض إجراء محادثات في فيينا في الفترة من 15 الى 17 نوفمبر واجراء مباحثات تشمل البرنامج النووي «وأي بنود أخرى ذات صلة بالنقاش».

وجاء في نسخة من الخطاب اطلعت عليها رويترز «الاجتماع يمكن ان يبدأ بعشاء يوم 15 نوفمبر يليه يومان من المشاورات لاطلاق مناقشات جوهرية وبالنظر لقرب المواعيد المقترحة والقيود على جدول أعمال الأطراف المشاركة فانني اتمنى الحصول على رد مبكر وايجابي منكم».

وتحظى اشتون بتأييد القوى الست الكبرى المشاركة في المفاوضات النووية - الولايات المتحدة وروسيا وفرنسا وبريطانيا والصين وألمانيا - في الاتصال مع طهران.

واخر دعوة لاجراء محادثات أصدرتها في 14 أكتوبر ولم تتلق بعد أي رد رسمي رغم أن ايران أوضحت من خلال وسائل الاعلام لديها أنها ترحب بالدعوة للمحادثات التي ستكون أول اتصال على مستوى رفيع هذا العام.

وفي تطور منفصل ذكرت وكالة انترفاكس الروسية للانباء أن موسكو حثت ايران أمس الجمعة على قبول العرض.

ولزمت طهران الغموض بشأن استعدادها للعودة الى المحادثات وتبديد المخاوف من أن يكون برنامجها المعلن للطاقة الذرية السلمية غطاء لسعيها لامتلاك أسلحة نووية.

ودعا سيرجي ريابكوف نائب وزير الخارجية الروسي طهران للموافقة على اجراء المفاوضات التي ستترأسها اشتون.

ونقلت انترفاكس عن ريابكوف ممثل روسيا في المفاوضات بين ايران والقوى الست قوله في مقابلة في بروكسل «نحث أصدقاءنا وزملاءنا الإيرانيين على الرد بشكل ايجابي على الدعوة».

فيما الاحتلال الإسرائيلي ينفذ حفريات جديدة أسفل الأقصى وفي محيطه

المستوطنون يكثفون البناء في الضفة الغربية خوفا من تجميد جديد

الخليل/ القدس /14 أكتوبر/ رويترز:
ذكرت حركة السلام الآن الإسرائيلية المناهضة للاستيطان إن المستوطنين اليهود شرعوا في بناء نحو 600 وحدة سكنية في مستوطنات الضفة الغربية منذ انتهاء سريان قرار فرضته الحكومة بتجميد البناء الاستيطاني.

وقالت الحركة ان الاسراع في البناء ناجم على ما يبدو من مخاوف بين المستوطنين بأن يقرر رئيس الوزراء الاسرائيلي بنيامين نتنياهو استئناف تجميد الاستيطان تحت ضغوط من الولايات المتحدة التي تحاول انقاذ محادثات السلام المتوقفة مع الفلسطينيين.

واضاف هاجيت اوفران التي تراقب المستوطنات في اطار عملها بحركة السلام الان وتعتزم نشر تقرير الاسبوع القادم يوضح ان معدلات البناء تكثفت في 36 مستوطنة على الاقل «المستوطنون يخشون من تجديد التجميد.»

وأضافت «توقعنا هذا. لديهم تصاريح قديمة صدرت قبل التجميد.

وقالت اوفران في مقابلة عبر الهاتف ان المستوطنين شيدوا حتى الان اساسات ومهدوا الارض لبناء نحو 600 وحدة سكنية منذ انتهاء سريان قرار التجميد في 26 سبتمبر .

وقد يؤدي الكشف عن البناء الاستيطاني الى تعقيد الجهود الامريكية الرامية الى استئناف المفاوضات المباشرة التي بدأت في الثاني من سبتمبر ايلول لكن الفلسطينيين علقوها بعد انتهاء تجميد البناء في المستوطنات.

ووصف مجلس المستوطنات اليهودية في الضفة الغربية (ييشع) في بيان له ارقام حركة السلام الان بانها «استفزاز».

وأضاف «لا يوجد شيء لاخفائه في ما يتعلق بنطاق بنائنا». ولم يقدم المجلس اي ارقام بديلة عن تلك التي قدمتها حركة السلام الان.

ويقول الفلسطينيون ان البناء الاستيطاني في القدس الشرقية والضفة الغربية اللتين احتلتهما اسرائيل في حرب 1967 يقوض الجهود الرامية لاقامة دولة فلسطينية تتمتع بمقومات الاستمرار والتواصل الجغرافي.

ويقاوم نتنياهو دعوات فلسطينية ودولية لتمديد التجميد الجزئي للاستيطان.

وهون نتنياهو يوم الاثنين من خطة للحكومة لبناء 238 منزلا جديدا في مستوطنتي بسكات زئيف وراموت المقامتين في جزء من الضفة الغربية ضمته اسرائيل الى القدس بعد حرب 67 في خطوة لم تلق اعترافا من المجتمع الدولي.

وتشير تقديرات اوفران الى ان المستوطنين لديهم نحو 13 ألف تصريح للبناء جرى اصدارها قبل ان يعلن نتنياهو في ديسمبر كانون الاول تجميدا لمدة عشرة اشهر لاقناع الرئيس الفلسطيني محمود عباس بالدخول في مفاوضات سلام.

وتقول اسرائيل ان قضية المستوطنات يجب ان تحل في مناقشات بشأن الحدود المستقبلية ولا ينبغي ان تكون شرطا مسبقا للمحادثات.

ويعيش نحو 500 ألف اسرائيلي في الضفة الغربية والقدس الشرقية بين 2.5 مليون فلسطيني.

من جانب أخر كشفت مؤسسة الأقصى للوقف والتراث عن حفريات جديدة وكبيرة، وشبكة أنفاق ينفذها الاحتلال الإسرائيلي أسفل المسجد الأقصى وفي محيطه.

وأوضحت المؤسسة -في بيان أنها حصلت واطلعت على صور فوتوغرافية تبين الحجم الكبير لحفريات على امتداد مئات الأمتار، بداية من منطقة ساحة البراق وبمحاذاة الجدار الغربي للمسجد الأقصى، وصولا إلى وقف حمام العين والمنطقة أسفل باب المطهرة الواقعة داخل مساحة المسجد الأقصى المبارك من الجهة الغربية.

وأضافت أن المخطط الجاري تنفيذه يهدف إلى بناء إنشاءات جديدة ستستعمل كمراكز تهويدية وتلمودية وأخرى كمراكز شرطية وعسكرية، مؤكدة -استنادا إلى شهود عيان- أنّ العمل في هذه الحفريات يتواصل ليل نهار، وبمشاركة مئات الحفّارين والعمال، أغلبهم من العمال الأجانب من شرق آسيا ممن لا يعرفون اللغة العبرية.

وأكدت مؤسسة الأقصى أن هذه الحفريات تشكل أخطارا جسيمة على المسجد الأقصى من الناحية البنائية العمرانية والناحية التاريخية الحضارية»، موضحة أن الحديث يدور عن ورشات كبيرة وحفريات في عمق الأرض.

وبحسب الصور الحديثة وبمقارنتها مع صور التقطتها سابقا في نفس المواقع، أكدت المؤسسة أن الاحتلال يسارع في حفرياته ويوسعها بشكل غير مسبوق، مؤكدة اكتشاف آثار من الفترة الإسلامية الأموية والفترات الإسلامية الأيوبية والمملوكية المتأخرة.

وحسب المؤسسة فإن المخطط الإسرائيلي والحفريات في عمق الأرض ستكتمل -تحت الأرض- باتجاه الشرق، لتصل إلى حائط البراق والجدار الغربي من المسجد الأقصى ملاصقة لباب المغاربة، موضحة أن هذه المنطقة هي بالتحديد منطقة حي المغاربة التي هدمها الاحتلال بعد أربعة أيام من احتلال شرقي القدس والمسجد الأقصى عام 1967.

وأشارت إلى أن المنطقة الثانية التي تجري فيها الحفريات هي المنطقة الواصلة بين ساحة البراق وبين أسفل وقف الحمام، حيث تتم حفريات وتفريغات ترابية في آثار من الحقبة المملوكية والعثمانية على مسافة نحو 200 متر، ستشكل فيما بعد نفقا واصلا بين أسفل ساحة البراق وأسفل حمام العين.

أما الحفريات الأكثر تسارعا وأكثر خطورة والأقرب إلى المسجد الأقصى المبارك، فهي الحفريات التي ينفذها الاحتلال وأذرعه التنفيذية على بعد نحو 50 مترا من المسجد الأقصى، وتتجه شرقا نحو المسجد وتصل إلى منطقة المتوضئات.

وخلصت مؤسسة الأقصى إلى أن ما يتم نشره من صور ومعلومات يدل على خطورة ما يقوم به الاحتلال الإسرائيلي من حفريات أسفل المسجد الأقصى المبارك ومحيطه الملاصق، مبينة أن حجم هذه الحفريات وحقيقتها الكاملة والدقيقة غير معروفة، بسبب أن كثيرا منها غير معلنة ويصعب الوصول إليها.

©Reuters
تسارع في بناء المستوطنات في الضفة الغربية

تسعة قتلى بهجومين في باكستان

©Reuters
أحد ضحايا الانفجار

باكستان /14 أكتوبر/ رويترز:
قتل ستة من رجال الأمن الباكستانيين على الأقل بينهم ضابط برتبة عقيد فيما جرح جنديان آخران حينما اصطدمت سيارتهم بلغم أرضي في مقاطعة أوراكزاي شمالي غربي باكستان، فيما قتل ثلاثة أشخاص وجرح 22 آخرون في انفجار عبوة ناسفة بأحد مساجد مدينة بيشاور شمالي البلاد.

فقد ذكرت مصادر إعلامية أن قوات الفيلق الحدودي كانت تقوم بدورية روتينية في أوراكزاي العليا عندما انفجر اللغم الأرضي، ما أدى إلى مقتل ستة من مسؤولي الأمن بينما أصيب ثلاثة آخرون فيما دمرت بالكامل السيارة التي كانت تقلهم وتم نقل المصابين إلى المستشفى وبدأت عملية بحث في المنطقة لتعقب المسلحين.

وأضافت المصادر ذاتها أن اللغم انفجر بينما كانت قافلة عسكرية تتحرك عبر منطقة ياخ كانداو في مقاطعة أوراكزاي، وهي إحدى المناطق التي فر إليها مسلحو طالبان باكستان بعد هجمات للجيش استهدفت مناطق شمالي غربي البلاد.

وأشار مصدر إلى أن الهجوم يأتي في سياق التوتر الذي تعرفه المناطق القبلية ومناطق شرقي باكستان.

وأضاف أن الاتهامات موجهة إلى حركة طالبان باكستان رغم أن الحركة لم تعلن لحد الآن مسؤوليتها عن الهجوم الذي يعد الثالث بالعبوات الناسفة ضد قوات الأمن الباكستانية منذ الثلاثاء في المناطق القبلية.

من جهتها، أشارت السلطات الباكستانية إلى مقتل ألفين و421 عسكريا وعنصرا من الميليشيات العسكرية بالإضافة إلى إصابة سبعة آلاف و195 بجروح في معارك مع المسلحين بين عامي 2002 وأبريل/نيسان 2010.

وفي بيشاور أعلن مدير شرطة المدينة «مقتل ثلاثة أشخاص وجرح 22 آخرين في الهجوم» الذي استهدف مسجدا في بوشتا خارا -وهو حي مكتظ بالسكان- بعد صلاة الجمعة، مشيرا إلى أن الهدف «كان مهاجمة الناس داخل المسجد من أجل خلق الذعر.

وعن نوعية القنبلة المستعملة، أوضح محمد نعيم -وهو مسؤول في الشرطة المحلية- أن القنبلة التي تم تفجيرها «يدوية الصنع».

أما في ما يخص توقيت الهجوم، فقد قال مصدر إنه يأتي بعد يوم واحد على محاولة أحد المسلحين الهجوم على نقطة للشرطة قرب المسجد الذي تعرض للهجوم، مشيرا إلى أن قوات الأمن تصدت للمهاجم الذي اضطر للجوء إلى المسجد المذكور إلا أن المصلين قاموا بتسليمه لقوات الشرطة.

وأضاف المصدر نقلا عن مسؤولين أمنيين أن هذا الهجوم ربما يكون انتقاما على تسليم المصلين للمسلح.

ويأتي هذا الهجوم بعد هدوء نسبي إثر الفيضانات التي أدت إلى أكثر من عشرين مليون منكوب (من أصل 170 مليون شخص هم عدد السكان) اعتبارا من نهاية يوليو الماضي.

يشار إلى أن بيشاور تقع على مشارف المناطق القبلية على الحدود مع أفغانستان والتي تعتبر معقلا لتنظيم القاعدة وحلفائها من مقاتلي طالبان الذين نفذوا عدة هجمات استهدفت قوات الأمن ومسؤولين محليين في المدينة خلال السنوات الأخيرة.

اليابان تدعو الصين إلى تفادي تبادل الاتهامات

طوكيو /14 أكتوبر/ رويترز:
دعا يوشيتو سينجوكو كبير أمناء مجلس الوزراء الياباني يوم أمس الجمعة طوكيو وبكين إلى التركيز على الصورة الكبرى وتفادي تبادل الاتهامات بعد ان كشفت احتجاجات شعبية وتصريحات مسؤولين عن تصاعد التوترات بين اليابان والصين أكبر اقتصاديين في آسيا.

ودعت رسائل على الانترنت خلال الايام القليلة الماضية الى تنظيم احتجاجات في تشونغتشينغ وهي مدينة كبيرة في جنوب غرب الصين وفي مدينة ديانغ الاصغر في جنوب غرب البلاد أيضا بعد ان نظم آلاف المحتجين من اليابان والصين مسيرات احتجاجية الاسبوع الماضي.

وظهر انعدام ثقة الصين في اليابان حين رفضت بكين يوم الخميس أن تقول ما اذا كان رئيس وزرائها ون جيا باو سيلتقي برئيس الوزراء الياباني ناوتو كان خلال قمة اقليمية اواخر الشهر الحالي فيما اتهم دبلوماسي رفيع من بكين وزير الخارجية الياباني بإحياء المشاعر العدائية مجددا.

وقال سينجوكو وهو فعليا الرجل الثاني في الحكومة اليابانية خلال مؤتمر صحفي «يجب ان يمتنع الجانبان عن تفنيد بعض التعليقات الخاصة ثم المغالاة في رد الفعل».

وطالب سينجوكو الجانبين بانتهاج توجه يتسم بالكرم وسعة الافق وان يعطي كل جانب الآخر فسحة وكرر دعوته لبناء روابط استراتيجية مشتركة تعود بالنفع على الجانبين.

عواصم العالم

تصادم سفينة شحن ألمانية وعبارة هولندية في قناة مزدحمة

أمستردام /14 اكتوبر/ رويترز:
انقلبت عبارة ركاب صغيرة يوم أمس الجمعة رأسا على عقب اثر اصطدامها بسفينة شحن ألمانية في قناة ملاحية هولندية مزدحمة وفقد ربان العبارة.

وقالت الشرطة إنها تخشى على حياة الربان لكن لا يعتقد أنه كان هناك آخرون على متن العبارة التي يستخدمها أشخاص يركبونها أحيانا بدراجاتهم ونتيجة لعطلة المدارس كانت حركة الركاب خفيفة.

وتم استدعاء فرق الإنقاذ للبحث في القناة عن ربان العبارة.

انفجارات تهز بلدة أوكرانية قبل زيارة يانكوفيتش لها

كييف /14 أكتوبر/ رويترز:
أعلنت وزارة الداخلية في أوكرانيا يوم أمس الجمعة أن ثلاثة انفجارات وقعت قرب مبان حكومية في بلدة كيروفوجراد ليلة أمس قبل ساعات من زيارة الرئيس فيكتور يانكوفيش لها.

وأفاد بيان للوزارة بأنها تأسف للانفجارات التي أدت إلى تحطم عدة نوافذ في أحد المباني لكنها لم تلحق أي إصابات لأنها أعمال تخريبية.

وقال مكتب ممثل الادعاء إنه عثر على شظايا قذيفة وساعة وبطارية قرب أحد المباني المستهدفة. واستهدف انفجاران آخران مباني تابعة للشرطة ومحاكم.

ولم تذكر الوزارة اعتقال أو احتجاز أي أشخاص فيما يتعلق بالقضية وقالت إن زيارة الرئيس للبلدة لم تتأثر.

تفشي الكوليرا في هايتي ووفاة (138) شخصا

هايتي/14 أكتوبر/ رويترز:
قال رئيس هايتي رينيه بريفال يوم أمس الجمعة إن وباء الكوليرا تسبب في وفاة 138 شخصا على الأقل في المنطقة الوسطى من البلاد التي تعرضت لزلزال مدمر وان حكومته تتخذ إجراءات في مسعى لاحتواء المرض.

وقال بريفال لرويترز بينما يتصدى مسؤولو الصحة المحليون والدوليون لأكبر أزمة صحية في الدولة الكاريبية الفقيرة منذ زلزال 12 يناير كانون الثاني «أؤكد أنها كوليرا.

قوات صومالية تقتل (27) من متمردي (الشباب) على الحدود مع كينيا

مقديشو /14 أكتوبر/ رويترز:
قال سكان محليون وقائد ميلشيا يوم أمس الجمعة إن جنودا صوماليين وميليشيا حليفة لهم قتلوا 27 على الأقل من مقاتلي حركة الشباب في قتال على الحدود بين الصومال وكينيا.

واندلعت الاشتباكات أمس في بلدة بلد حاوا الصومالية التي تسيطر عليها الحكومة بينما كان السكان في طريقهم لاداء صلاة العشاء.

وترددت أصوات قذائف المورتر في شوارع البلدة حتى بعد منتصف الليل عندما تراجع مقاتلو الشباب. وقال ضابط أمن كيني عند الحدود إن أعدادا كبيرة من الجنود الكينيين انتشروا على طول الحدود في إجراء احترازي.

وقال أحمد عثمان وهو من سكان البلدة إنه قام بإحصاء 32 جثة في بلد حاوا صباح يوم أمس الجمعة. وأعلنت القوات الصومالية مقتل 27 وقالت إن عددا غير محدد من جنودها قتل.

وقال سكان آخرون إن القتال أدى إلى هجرة جماعية من البلدة حيث فر المئات إلى كينيا وإثيوبيا.

وأضاف شريف عبد الواحد وهو متحدث باسم القوة المشتركة لقوات الحكومة وميليشيات أهل السنة والجماعة إن مقاتلي الشباب هاجموا المواقع الدفاعية للقوة لكنها هزمتهم في ما بعد وطردتهم من البلدة والمناطق المحيطة بها.

وعبرت كينيا صاحبة أكبر اقتصاد في إفريقيا عن قلقها إزاء الوضع في الصومال جارتها عندما أسهم قادة حرب وإسلاميون مقاتلون في الإطاحة بالحكومة.

وقال سكان الاقاليم النائية في شمال شرق كينيا إن هجمات الشباب عبر الحدود زادت.

وشنت حركة الشباب هجومين لهما صلات بتنظيم القاعدة ودربت كينيا الآلاف من المجندين الصوماليين لتعزيز القوات الموالية للرئيس الصومالي شيخ شريف أحمد وأدانت الحركة هذه الخطوة.

وقال بري ادن شير وهو نائب صومالي وقائد لميليشيا محلية موالية للحكومة «البلدة خاوية الآن. يمكننا أن نقول إن 90 في المئة من السكان فروا إما إلى ماندیرا في كينيا أو دولو في إثيوبيا».

تركيا تعتقل (5) يشتبه في صلتهم بـ (القاعدة)

ازمير (تركيا)14 أكتوبر/ رويترز:
قال مسؤول امن كبير في مدينة أزمير في غرب تركيا لرويترز يوم أمس الجمعة إن الشرطة التركية احتجزت خمسة يشتبه إن لهم صلات مع جماعة تقاتل مع شبكة القاعدة في أفغانستان.

وقدم الخمسة الذين وصفوا بأنهم طلاب إلى المحكمة بعد يومين من اعتقالهم في غرب وجنوب غرب تركيا.

وأضاف المسؤول «احتجزنا خمسة رجال من خمس مدن مختلفة.. هاتاي واسطنبول وقيصرية وانطاليا وأزمير.

هؤلاء الأشخاص ينتمون إلى فرع للقاعدة في ايجة. قائدهم موجود حاليا في أفغانستان.

وذكر المسؤول الذي طلب عدم الكشف عن هويته نظرا لحساسية الموضوع إن الزعيم اسمه «زكريا» وانه قضى فترة في السجن قبل أن ينضم إلى التمرد ضد القوات الأفغانية والقوات التي تقودها الولايات المتحدة في أفغانستان.

وجاءت الاعتقالات في اعقاب مخاوف أمنية في أوروبا الشهر الماضي عقب اعتقال ألمانيا لاسلاميين أوروبيين يعتقد انهم ينتمون الى فرع من شبكة اسامة بن لادن زعيم تنظيم القاعدة.

وقال المسؤول ان أحد المشتبه بهم خبير رياضيات عمره 23 عاما يصمم برامج كمبيوتر بغرض السيطرة على لوحات التحكم لطائرات بلا طيار. وذكر انه أيضا يصنع القنابل.

وأضاف أن الأربعة الآخرين متورطون في جمع الأموال لصالح المتشددين.

وكان المتدربون في معسكرات ابن لادن وراء هجمات بالقنابل قتلت 57 وأصابت مئات في اسطنبول عام 2003 مما نبه الحكومة كي تراقب أي زيادة في أعداد الأتراك الذين يسافرون إلى باكستان وأفغانستان.

ولعب الأتراك حتى الآن دورا محدودا في «جهاد» القاعدة العالمي لكن محللي الأمن لاحظوا زيادة في عدد المواقع الجهادية باللغة التركية وبعضها ينشر مرثيات في متشددين أتراك قتلوا في أفغانستان.

ريال مدريد يترقب مواجهة سانتاندر.. وسرقسطة يتربص لبرشلونة في الدوري الإسباني

مدريد / متابعات:

بعد الفوز الثمين للفريق على ميلان 2/ صفر في دوري أبطال أوروبا يوم الثلاثاء الماضي ، لم يعد لدى لاعبي ريال مدريد ومشجعي الفريق أي صبر على انتظار مباراة الفريق التالية والتي يستضيف فيها ريسينج سانتاندر اليوم السبت ضمن مباريات المرحلة الثامنة من الدوري الأسباني لكرة القدم.

ويتصدر ريال مدريد جدول الدوري الأسباني برصيد 17 نقطة بفارق نقطة واحدة أمام كل من فياريال وبلنسية وبرشلونة كما سجل الفريق 16 هدفا في المباريات السبع التي خاضها حتى الآن في المسابقة هذا الموسم بينما استقبلت شباكه ثلاثة أهداف فحسب.

ونجح اللاعبون الألمانيان مسعود أوزيل وسامي خضيرة والأرجنتيني آنخل دي ماريا الوافدون الجدد على الفريق في تثبيت أقدامهم والتأقلم بشكل جيد مع الفريق كما تألق المهاجم البرتغالي كريستيانو رونالدو مع الفريق هذا الموسم ليعتلي صدارة هدافي الدوري الأسباني حتى الآن برصيد ستة أهداف.

وسجل رونالدو 40 هدفا في أول 45 مباراة خاضها مع ريال مدريد وذلك على الرغم من الإصابة التي عانى منها في كاحل القدم اليمنى.

وبذلك قدم رونالدو أفضل بداية لأي لاعب في تاريخ النادي الملكي حيث تفوق بذلك على ألفريدو دي ستيفانو وراؤول جونزاليس وهوجو سانشيز.

ويحل برشلونة ضيفا على ريال سرقسطة في افتتاح مباريات المرحلة اليوم وينتظر أن تشهد هذه المباراة عودة تشافي هيرنانديز صانع ألعاب برشلونة لمستواه المعهود بعدما جلس معظم الوقت في مباراة الفريق التي فاز فيها على كوبنهاجن الدنماركي 2/صفر الأربعاء الماضي على مقاعد البدلاء حيث عانى من الإصابة في الفترة الماضية.

بينما يفتقد برشلونة في مباراة اليوم جهود مدافعه الأرجنتيني جابرييل ميليتو الذي ما زال يعاني من الإصابة.

وإذا مني ريال سرقسطة بالهزيمة أمام برشلونة في هذه المباراة ستكون الهزيمة هي المسمار الأخير في نعش المدرب خوسيه جاي المدير الفني لسرقسطة الذي أنقذ الفريق من الهبوط إلى دوري الدرجة الثانية في الموسم الماضي ولكنه لم يقدم مع الفريق أي شيء هذا الموسم.

وقال لاعب سرقسطة المخضرم إدميلسون ، والذي شارك مع برشلونة في الفوز بلقب الدوري الأسباني عام 2006 ، "برشلونة لديه الكثير من الإمكانيات ولكننا يجب أن نحاول تجاوز هذه المباراة. يجب أن نلعب بسعادة دون الشعور بالخوف".

وفي مباراة أخرى اليوم ، يستضيف بلنسية فريق مايوركا. وينتظر أن يقود روبرتو سولدادو هجوم بلنسية في هذه المباراة بعدما تولى زميله أرتيز آدوريز المهمة الصعبة في مواجهة رينجرز الاسكتلندي في مباراة الفريقين التي انتهت بالتعادل 1/1 الأربعاء الماضي بدوري أبطال أوروبا.

ويفتقد بلنسية جهود اللاعبين ميجيل وخواكين وسفيان فغالي بسبب الإصابات.

أما أبرز مباريات غد الأحد ضمن هذه المرحلة فتجمع بين فياريال وفريق أتلتيكو مدريد صاحب المركز الخامس بجدول المسابقة.

وفي باقي مباريات المرحلة ، يلتقي اسبانيول مع ليفانتي وأوساسونا مع ملقة وألميريا مع إيركوليس وخيتافي مع سبورتنج خيخون وأشبيلية مع أتلتيك بلباو غدا الأحد وتختتم المرحلة بعد الاثنين بمواجهة مثيرة بين ريال سوسييداد وديبورتيفو لاكورونا.

تشيلسي يسعى إلى تعزيز صدارته للدوري الإنجليزي.. وروني يمدد عقده مع مانشستر يونايتد

لندن / متابعات :

يستطيع تشيلسي تعزيز صدارته للدوري الإنجليزي لكرة القدم وتوسيع الفارق الذي يفصله عن أقرب منافسيه على الصدارة، ويسعى تشيلسي لتحقيق الفوز على ضيفه ولفرهامبتون اليوم السبت لتوسيع الفارق الذي يفصله عن مانشستر يونايتد انتظارا لأي كبوة لفريق فيرجسون.

ويستعيد تشيلسي في مباراة اليوم جهود نجم هجومه الإيفواري ديدييه دروجبا الذي غاب عن صفوف الفريق في المباراة التي تعادل فيها مع أستون فيلا مطلع هذا الأسبوع.

وينتظر المدرب الإيطالي كارلو أنشيلوتي المدير الفني لفريق تشيلسي حصد النقاط الثلاث في مباراة اليوم.

أما أبرز مباريات المرحلة التاسعة فتجمع بين مانشستر سيتي وأرسنال غدا الأحد، وينتظر أن تشهد المباراة العديد من الأهداف إذا خاضها الفريقان بطريقة اللعب نفسها التي قدمها كل منهما في الفترة الماضية.

ويخوض أرسنال المباراة بعد فوزه الساحق 5/ 1 على شاختار دونيتسك الأوكراني يوم الثلاثاء الماضي في دوري أبطال أوروبا ويعتقد المدرب الفرنسي آرسين فينجر المدير الفني للفريق أن أرسنال يستطيع الحفاظ على مستواه.

وفي مؤخرة جدول المسابقة ، يتمنى ليفربول أن يحقق الفوز على ضيفه بلاكبيرن غدا الأحد لتكون هذه المباراة بداية مشوار الفريق نحو التقدم إلى المراكز الأولى في جدول المسابقة.

وفي باقي مباريات المرحلة ، يلتقي توتنهام مع إيفرتون وبرمنجهام مع بلاكبول وسندرلاند مع أستون فيلا وويست بروميتش ألبيون مع فولهام وويجان مع بولتون وويستهام مع نيوكاسل اليوم السبت.

روني يوقع عقداً جديداً

ذكر نادي مانشستر يونايتد الإنجليزي لكرة القدم أمس الجمعة أن مهاجمه واين روني وقع على عقد جديد مع النادي يمتد لخمس سنوات، وقال روني /24 عاما/ في وقت سابق الأسبوع الحالي إنه لن يستمر مع الفريق بعد انتهاء عقده الحالي والذي يمتد حتى صيف عام 2012 لأن الفريق لا يتناسب مع طموحاته.

وأعرب سير أليكس فيرجسون، المدير الفني لمانشستر يونايتد، عن خيبة أمله ودهشته ازاء قرار روني ولكن اللاعب فاجأ الجميع ووقع العقد الجديد الذي يربطه بالفريق حتى عام 2015 .

وصرح روني على الموقع الالكتروني للنادي "أشعر بالسعادة لتوقيعي عقدا آخر مع مانشستر يونايتد.. خلال اليومين الماضيين ، تحدثت إلى المدير الفني وإلى مالكي النادي وأقنعوني أنني أنتمي إلى هذا النادي. قلت يوم الأربعاء الماضي إن المدير الفني عبقري وأن ثقته وتشجيعه هما من أقنعني بالبقاء".

يلعب اليوم

الدوري الإيطالي
09:45 فيورنتينا × باري
الجزيرة الرياضية + 1

الدوري الإنجليزي
02:45 توتنهام هوتسبير × إيفرتون
أبوظبي الرياضية / HD 3
أبوظبي الرياضية / HD 5
05:00 ويغان أثلتيك × بولتون واندررز
أبوظبي الرياضية / HD 6
05:00 برمنغهام سيتي × بلاكبول
أبوظبي الرياضية / HD 7
05:00 تشيلسي × ولفرهامبتون
أبوظبي الرياضية / HD 5
05:00 سندرلاند × أستون فيلا
أبوظبي الرياضية / HD 3
05:00 وست بروميتش ألبيون × فولهام
أبوظبي الرياضية / HD 4
07:30 وست هام يونايتد × نيوكاسل يونايتد
أبوظبي الرياضية / HD 3
أبوظبي الرياضية / HD 5

الدوري الإسباني
07:00 ريال سرقسطة × برشلونة
الجزيرة الرياضية + 2
الجزيرة الرياضية / HD 1
09:00 ريال مدريد × راسينغ سانتاندير
الجزيرة الرياضية + 2
الجزيرة الرياضية / HD 1
11:00 فالنسيا × ريال مايوركا
الجزيرة الرياضية + 5
الجزيرة الرياضية + 3

سمعة بلاتر على المحك بسبب فضيحة بيع الأصوات

برلين / متابعات :

اعترف رئيس الاتحاد الدولي لكرة القدم «فيفا» السويسري جوزيف بلاتر انه يشعر بالاستياء الشديد بسبب الفضيحة المتعلقة بالترشح لاستضافة مونديال 2018.

وقال بلاتر أمس الأول في اسين (غرب المانيا) حيث دعي لحضور الكونغرس السنوي للاتحاد الألماني لكرة القدم: «صحيح، أنا اشعر بالأسى الشديد. لكن هل أقفلنا الاتحاد الدولي؟ نحن قمنا بالرد ، الحياة وكرة القدم تستمران»، مشيرا إلى أن الفيفا اختبر يوما صعبا للغاية.

وكان الفيفا قرر الأربعاء الماضي إيقاف عضوين من لجنته التنفيذية هما النيجيري أموس ادامو ورينالد تيماري من تاهيتي مؤقتا بعد مثولهما أمام لجنة الأخلاق المكلفة بالتحقيق حول مزاعم الرشوة في التصويت لاستضافة مونديال 2018.

وجاء قرار إيقاف العضوين على خلفية التحقيق الذي فتحه الفيفا بخصوصهما بعدما نشرت صحيفة «صنداي تايمز» الانكليزية موضوعا يتعلق بعملية بيع أصوات أعضاء من اللجنة التنفيذية في التصويت لاستضافة مونديال 2018، وهو الأمر الذي وضع سمعة بلاتر على المحك قبل فترة ليست بالقصيرة على انتخابات الفيفا.

وزعمت الصحيفة من خلال شريط فيديو ان ادامو، احد أعضاء المكتب التنفيذي للفيفا، طلب مبلغ 800 ألف دولار (570 ألف يورو) للتصويت لأحد البلدان المرشحة، إذ صورت لقاءه مع صحافيين «سريين»، قدموا أنفسهم وسطاء للتسويق لملف الولايات المتحدة في مونديال 2018، مقابل مبلغ من المال لمشروع خاص.

وأوضحت الصحيفة أيضا ان رئيس الاتحاد الاوقياني ونائب رئيس الفيفا رينالد تيماري يريد 3ر2 مليون دولار (6ر1 مليون يورو) لمشروع أكاديمية رياضية في أوكلاند، كاشفة تباهيه أيضا انه تلقى عرضين من ممثلي ملفين آخرين للحصول على صوته.

وتعقد لجنة الأخلاق اجتماعها المقبل منتصف تشرين الثاني/ نوفمبر المقبل لمتابعة هذه القضية واتخاذ القرارات النهائية المتعلقة بها.

بيليه يحتفل بعيد ميلاده السبعين بعيداً

برازيليا / متابعات :

لعقود طويلة استقبل المديح وميض الأضواء بالابتسامات ولكن أسطورة كرة القدم البرازيلية بيليه أصبح الآن يريد الهدوء والابتعاد عن الأضواء للاحتفال بعيد ميلاده السبعين اليوم السبت.

وصرح بيبيتو فورنوس المتحدث الرسمي باسم بيليه الذي يعتبره الكثيرون أفضل لاعب كرة قدم في التاريخ لوكالة الأنباء الألمانية قائلا: «سيحتفل بيليه بعيد ميلاده السبعين بالطريقة نفسها التي احتفل بها بأعياد ميلاده الـ69 السابقة ، مع أسرته وحسب».

وبعدما واجه أعدادا هائلة من الطلبات المقدمة إليه للمشاركة في استقبالات وإجراء مقابلات ، رد بيليه على كل ذلك بخطاب واحد.

وجاء في الخطاب: «إخواني الأعزاء: أشكركم على الدعوة ولكن أفضل هدية أتلقاها عندما أبلغ السبعين من عمري هي أن أكون بصحة جيدة وأن أنال تقدير وحب كل من ساندوني وشجعوني طوال هذه السنوات في كافة أنحاء العالم».

ولكن نبرة التواضع والابتعاد عن الأضواء هما صفتان جديدتان تماما على لاعب كرة القدم البرازيلي السابق الذي عادة ما يتحدث عن نفسه بصيغة الغائب ويصر على أنه أفضل لاعب في التاريخ ويرفض أي مقارنة بينه وبين خصمه ومنافسه اللدود على هذا اللقب النجم الأرجنتيني دييجو مارادونا.

وولد إدسون أرانتيس دو ناسيمينتو الشهير ببيليه في 23 تشرين الأول/ أكتوبر عام 1940 في بلدة تريس كوراكويس بولاية ميناس جيرايس ، وبعدها انتقل مع أسرته إلى مدينة باورو بولاية ساو باولو ليبدأ رحلة المجد الكروية التي جعلته أفضل لاعب في تاريخ كرة القدم.

الجيل الجديد المتحرر من كل عقد ورواسب الماضي الإمامي والاستعماري والتشطيري هو قوة الحاضر وعماد المستقبل

علي عبدالله صالح
رئيس الجمهورية

يحتضن افتتاح واختتام خليجي (20)

اليماني يؤكد استكمال كافة الأعمال التأهيلية في استاد (22) مايو الدولي بعدن

عدن / سبأ :

قال مدير عام مكتب الشباب والرياضة بعدن جمال اليماني: إن كافة أعمال التأهيل والتطوير الخاصة باستاد 22 مايو الدولي الذي سيحتضن حفلي الافتتاح والاختتام لدورة كأس الخليج الـ 20 تستكمل حاليا بصورتها النهائية تمهيدا لافتتاحه أواخر أكتوبر الجاري.

وأكد اليماني أن الأعمال النهائية تتضمن تشطيب الساحة الخارجية للملعب وتشجير وتحسين مداخله ورفع المخلفات وتحديد مواقف للسيارات ، كما تم استحداث بوابات إلكترونية للجماهير، مشيرا إلى أن إعادة تأهيل الملعب شملت المدرجات والمنصة الرئيسة وغرف اللاعبين والحكام وغرف الكشف عن المنشطات وتوسعة الحمامات وتجهيز المركز الإعلامي لمواكبة الحدث الكروي المهم بأجهزة ومعدات حديثة.

ولفت إلى أن افتتاح الملعب يأتي بعد الانتهاء من تجهيز ستة ملاعب أخرى منها ملعب رئيسي مساعد هو ملعب نادي التلال بحقات الذي يجري حاليا وضع اللمسات الأخيرة للمركز الإعلامي الخاص به وخمسة ملاعب تدريبية للمنتخبات المشاركة في البطولة هي شمسان ، الشعلة ، شباب المنصورة، الوحدة، النصر.

وأشار مدير عام الشباب والرياضة بعدن إلى أن تلك الملاعب تشكل نقلة نوعية لتطور كرة القدم اليمنية وبنيتها التحتية وعاملا أساسيا لنجاح وتميز الدورة الخليجية الـ20، وتؤكد قدرة اليمن على استضافتها وتنظيمها بالشكل المطلوب.

وأضاف أن كافة الترتيبات والاستعدادات الخاصة بخليجي 20 تحظى باهتمام ومتابعة القيادة السياسية والحكومة ممثلة بفخامة رئيس الجمهورية، مؤكدا أن الاتحاد اليمني لكرة القدم يجري حاليا اتصالات مع اتحادات عربية ودولية لإقامة دورة دولية ودية بمشاركة أربعة منتخبات بينها المنتخب الوطني على استاد 22 مايو بهدف تجربة العشب الصناعي الجديد والتأكيد على جاهزية الملعب والوقوف على استعدادات المنتخب الوطني لخوض غمار البطولة الخليجية الكروية المهمة التي تحتضنها اليمن لأول مرة في تاريخها خلال الفترة من 22 نوفمبر إلى 5 ديسمبر المقبلين.

يذكر أن كلفة إعادة تأهيل وبناء الملاعب الرئيسية والمساعدة بمحافظة عدن تجاوزت 7 مليارات ريال منها (4.4) مليار ريال لإعادة تأهيل ملعب 22 مايو الدولي ومليار ريال لبناء ملعب حقات وما يزيد على 1.6 مليار ريال لتحديث وتطوير باقي الملاعب المساعدة الأخرى.

اختتام ورشة العمل الخاصة بالتسويق وبيع التذاكر وأمن ملاعب بطولة خليجي (20)

عدن / فرحان المنتصر :

اختتمت بقاعة فندق جولد مور بعدن ظهر أمس الأول الخميس ورشة العمل الخاصة بالتسويق وبيع التذاكر وأمن الملاعب - التي نظمها الاتحاد اليمني لكرة القدم بالتعاون مع الاتحاد الدولي «فيفا» للكوادر المرتبطة بكرة القدم في محافظات عدن ولحج وأبين المنتظر مشاركتها في تنظيم بطولة خليجي 20 المقرر إقامتها في بلادنا خلال الفترة من 22 نوفمبر إلى 5 ديسمبر المقبلين - بعقد حلقة نقاش أخيرة عن تسويق تذاكر المباريات والطرق المتبعة في البطولات الكبرى لتنظيم الحجز أدارها المحاضر الدولي الكندي «كيفن بيب» وترجم النقاشات المحاضر الدولي اليمني مصطفى السهلي.

وعقب المحاضرة الختامية تحدث مساعد مدير بطولة خليجي(20) مدير عام مكتب الشباب والرياضة بمحافظة شبوة مهدي الدحيمي نيابة عن اللجنة المنظمة لخليجي 20 ومدير البطولة معبراً عن سعادته للنجاح الذي حققته الورشة التي أتت في موعدها المناسب .

وأثنى الدحيمي على الدور الكبير الذي قام به المحاضرون من الاتحاد الدولي لكرة القدم لإيصال المعلومات الجديدة الى المشاركين في الورشة والتي ستلعب دورا كبيرا في إنجاح البطولة، مؤكداً ان الكوادر المشاركة قد استفادت وهي قادرة على القيام بدور فعال من اجل إنجاح استضافة بلادنا لخليجي(2).

وقد جرت الورشة على مدى ثلاثة أيام(19 ـ 21 أكتوبر) وشارك فيها 80 مشاركا من محافظات عدن ولحج وأبين استمعوا خلال أيام الورشة الى محاضرات تثقيفية من قبل المحاضرين المصري عدنان الجندي والأردنيين ماجد العبوة وعوض شعبان والكندي كيفن بيب عن تسويق تذاكر المباريات والجانب الأمني خلال سير البطولة.

في افتتاح باهت للموسم الكروي الجديد

الصقر يحرز كأس السوبر لأول مرة بعد فوزه على التلال

صنعاء / سبأ :

أحرز حامل اللقب الصقر تعز كأس السوبر لأول مرة إثر فوزه الثمين على التلال عدن بهدفين لهدف في المباراة التي جمعتهما أمس الأول الخميس على ملعب المريسي الدولي بصنعاء تدشيناً للموسم الكروي الجديد 2010 / 2011.

وأنهى الصقر شوط المباراة الأول متقدماً بهدف سجله لاعبه وهدافه المحترف الإثيوبي يوردانوس من ضربة جزاء، وعزز الصقر تقدمه مع بداية الشوط الثاني بتسجيل عماد الخوباني الهدف الثاني لفريقه، وقلص التلال الفارق في الدقيقة 25 من الشوط الثاني باحراز لاعبه المحترف الإثيوبي المي انتونا الهدف الأول لفريقه، ويستمر اللعب سجالاً بين الفريقين هجمة هنا وأخرى هناك وينتهي اللقاء بفوز مستحق للصقر ليحرز لأول مرة كأس السوبر التي أقرها اتحاد كرة القدم قبل ثلاثة مواسم لتكون تقليداً سنوياً يفتتح به كل موسم كروي وتجمع بطل الدوري العام والكأس الموسم الماضي.

وكان أهلي صنعاء قد امتلك كأس السوبر بعد فوزه به ثلاث مرات في المواسم الثلاثة الماضية.

ومن المقرر عقب مباراة السوبر هذه مباشرة انطلاق منافسات الدوري العام لكرة القدم لأندية الدرجة الأولى الخميس القادم الموافق 28 أكتوبر الجاري بإقامة مباريات الجولة الأولى حيث يخوض العروبة اختباراً صعباً مع جاره القوي أهلي صنعاء، ويلعب أهلي تعز مع ضيفه العائد إلى دوري الأضواء من جديد شعب حضرموت، فيما يحل حامل اللقب الصقر تعز ضيفاً ثقيلاً على شعب إب، ويلتقي الهلال الحديدة مع الصاعد مرة أخرى إلى موقعه الطبيعي بين الكبار حسان أبين ويقابل وحدة صنعاء ضيفه اتحاد إب ويلعب التلال مع ضيفه شعب صنعاء ويلتقي شباب البيضاء ضيفه الرشيد تعز.

يذكر ان الاتحاد العام لكرة القدم أقر رسمياً مؤخراً بحضور ممثلي أندية الدرجتين الممتازة والثانية ورؤساء فروع الاتحاد في عموم المحافظات لائحة الموسم الكروي الجديد 2010 / 2011 ، والتي تتضمن تطبيق مزيد من المعايير الاحترافية في لائحة تعاقدات الأندية مع اللاعبين حتى تتلاءم القوانين المحلية مع لوائح الاتحاد الدولي «فيفا».

حضر المباراة أمين سر الاتحاد اليمني لكرة القدم في ظل غياب كبير لقيادات الاتحاد في المباراة التي أتت لتؤكد غياب النقل التلفزيوني عن مباريات الموسم المحلي.

تواصل ساخن لمنافسات تصفيات كرة اليد بوادي حضرموت

HGL;GH / فهمي باحمدان :

اشتد التنافس في تصفيات كرة اليد لأندية وادي حضرموت في بطولتي الدرجة الثالثة وفئة الناشئين اللتين يقيمهما فرع الاتحاد العام لكرة اليد بالتعاون مع مكتب وزارة الشباب والرياضة بالوادي والصحراء والمؤهلة إلى نهائيات بطولة الجمهورية للأندية التي ستقام الشهر المقبل.

ففي بطولة تصفيات الثالثة بلغ ريبون حريضة وبرق تريم النهائي بعد انسحاب شبام من مباراته أمام البرق وفوز ريبون على سلام الغرفة 18 / 1 .. وسيتواجه البرق وريبون في النهائي يوم 26 أكتوبر الجاري لتحديد بطل الثالثة وممثل أندية الوادي.

وفي بطولة الناشئين فاز عصر أمس الجمعة شباب القطن على سلام الغرفة 10 / 6 وتأهل إلى المباراة النهائية في انتظار الفائز من لقاء اليوم السبت الذي سيجمع بين وحدة تريم وريبون حريضة الذي فاز على اتحاد سيئون 8 / 5.

وفي ساحل حضرموت تبدأ تصفيات الثالثة وفئة الناشئين يوم الخميس القادم بمشاركة خمس فرق في البطولتين .

أنشئ قبل ثلاثين عاما

اتحاد تنس حضرموت يتفقد ملعب النادي الأهلي الرياضي بالغيل

المكلا/ 14أكتوبر :

في إطار النزولات الميدانية لفرع الاتحاد العام للتنس والاسكواش بمحافظة حضرموت إلى مقرات ومنشآت الأندية الرياضية بالمحافظة بهدف الارتقاء باللعبة وتوسيع قاعدة المشاركة واكتشاف الوجوه الموهوبة والمبدعة في اللعبة بالإضافة إلى الاطلاع على ملاعب التنس ببعض الأندية ومدى جاهزيتها .. قامت قيادة الفرع بزيارة ميدانية لمنشأة النادي الأهلي الرياضي بغيل باوزير هي الثانية في برنامج النزولات بعد زيارة نادي التضامن بالمكلا اطلعوا خلالها على ملعب التنس الذي يعود تاريخ إنشائه إلى قرابة ثلاثين عاماً وما يحتاجه من ترميمات وإعادة تجهيز وصيانة لمدرجاته وتسويره بالشبك .

وأثناء الزيارة وخلال استقبال رئيس وأعضاء مجلس إدارة النادي الأهلي لوفد اتحاد التنس بالمحافظة أكد الأخ/ خالد عمر غيبث رئيس مجلس إدارة النادي الأهلي استعداد النادي لتسهيل مهمة الفرع والارتقاء معا باللعبة وتطويرها وتوسيع قاعدة المشاركة .. مشيرا إلى أن النادي سيعمل على الفور لتجهيز الملعب وإعادة تأهيله حتى يكون جاهزا لممارسة الأنشطة عليه بالإضافة إلى دعوة النادي لمحبي اللعبة والفنيين لتشكيل فرق النادي والتركيز على المدارس والثانويات بالمديرية والاستفادة من كوادر قسم التربية البدنية بكلية التربية في جامعة حضرموت من أبناء النادي والمديرية ..

من جهته عبر الأخ / نبيل يحيى شنيف رئيس فرع اتحاد التنس والاسكواش بحضرموت عن شكره الجزيل لقيادة النادي الأهلي بالغيل على تعاونها ودعمها وحرصها على توسيع قاعدة اللعبة وانتشارها وإدراجها ضمن الألعاب المختلفة التي تمارس بالنادي.

وأكد أن فرع الاتحاد سيعتمد إقامة بطولة المحافظة القادمة على ملعب النادي الأهلي بعد إعادة تأهيله وتقديم الادوات الرياضية الخاصة باللعبة في خطوة تؤكد السعي نحو التعريف باللعبة وانتشارها واتساعها بين أوساط الشباب لما تمثله هذه الخطوة من دعم معنوي لقيادة النادي .

حضر اللقاء الإخوة قحطان اليزيدي أمين عام نادي الأهلي بالغيل وعارف بارفعة وفادي اليزيدي عضوا مجلس الإدارة والشخصية الرياضية الكابتن المدرب الوطني المعروف عبد الله احمد باعامر والكابتن عوض ناصر بن همام مدرب تنس الطاولة بالنادي الاهلي ومن الفرع فهمي باحمدان الأمين العام للفرع ومحمد الجفري المسئول المالي بالفرع رئيس لجنة الملاعب.

وكان فرع اتحاد التنس قد زار مطلع الأسبوع الجاري ملعب التنس بنادي التضامن وسيواصل نزولاته الميدانية لبقية الأندية .

برعاية عدنان الكاف

ريدان بطل كأس الفقيد ناصر الخليفي بشبوة

عتق / 14أكتوبر :

أحرز فريق ريدان كأس الفقيد ناصر الخليفي لكرة القدم بشبوة اثر فوزه على فريق أصدقاء الفقيد بهدف وحيد في المباراة التي نظمها أصدقاء الفقيد يوم أمس الأول الخميس بدعم من رجل الأعمال عدنان الكاف واحتضنها ملعب الحديقة بمدينة عتق وحفلت بالكثير من اللمسات والهجمات الفنية واللقطات الجيدة والإثارة والحماس.

وتمكن فريق ريدان من أن يخرج منتصرا بهدف نظيف جاء عن طريق المتألق ثابت الجدير في الدقيقة 18 من زمن الشوط الثاني بعد أداء ومستوى طيب نال استحسان الجماهير الرياضية.

وعقب المباراة قام الإخوة شفيع محمد العبد عضو المجلس المحلي بالمحافظة وشقيق الفقيد أحمد سعيد الخليفي ومحسن عوض سنان عضو الاتحاد العام للشطرنج وخالد أحمد العنقر المشرف الفني بفرع الاتحاد لكرة القدم بالمحافظة ومحمد علي لملس أمين عام نادي تضامن شبوة وعدد كبير من الضيوف بتكريم أسرة الفقيد ناصر سعيد الخليفي بمبلغ (200 ألف ريال) مقدمة من الأخ عدنان الكاف كما منح فريق ريدان كأس الذكرى الأولى.

أدار المباراة خليل مبارك سالم بمساعدة خالد سعيد خبازي وعوض سعيد و محمد صالح البوصي حكماً رابعاً.

14 أكتوبر

14 OCTOBER

يومية - سياسية - عامة

www.14october.com

رئيس مجلس الإدارة - رئيس التحرير

أحمد محمد الحبيشي

Ahmedalhobishi@Gmail.com

تصدر عن مؤسسة 14أكتوبر للصحافة والطباعة والنشر - عدن - الجمهورية اليمنية

تأسست في عدن بتاريخ 19يناير 1968م

االسبت 23 أكتوبر 2010 م - الموافق 15 ذوالقعدة 1431 هـ - العدد 14975 - السنة الثانية والأربعون - رقم الإيداع 2

©Reuters

حلت جلالة الملكة رانيا العبدالله عقيلة العاهل الأردني الملك عبدالله الثاني في المرتبة الثالثة بين قادة الرأي على مستوى العالم في استخدام أدوات الإعلام الاجتماعي مثل تويتر والفيس بوك وغيرها.

جاء ذلك في نتائج دراسة بحثية صدرت مؤخرا عن مجلس السياسة الرقمية في واشنطن حول استخدام قادة الدول للإعلام الاجتماعي الالكتروني.

آباء مسلمون يزنون ببناتهم.. ما هذا؟

تقع في دول غير إسلامية جرائم يقوم فيها آباء باغتصاب بناتهم جنسيا أو معاشرتهن برضائهن، وهؤلاء يعلنون أصلاً أنهم (ملحدون) ويحتجون بان قوانين بلدانهم غير ملزمة لهم، ورغم ذلك هم يعاقبون عقوبات شديدة كما حصل في قضية ذلك الألماني الشهير او مع الفلبيني الذي عوقب بالسجن مدة تزيد على ألف سنة وذلك لتكرار عدد جرائمه.

وقد قلنا إن أولئك يحتجون بقولهم إنهم (ملحدون) وإنهم لا يعترفون بالقوانين في بلدانهم، لكن ما هي حجة المسلم الذي يغتصب ابنته، وهو الذي يعلن التزامه بالإسلام وخضوعه للشريعة في دولته وهو الذي يعلم أن ذلك من أغلظ الحرام، ويعلم أن أهل الجاهلية الذين كانوا يجيزون (الزواج) بمحارم تخلوا عن ذلك بمجرد ظهور الإسلام، فلم يتزوج أحد - حسب علمنا- من محرم ناهيك عن أن يزني بابنته أو يغتصبها.

كيف وبماذا يسوغ مثل هؤلاء أفعالهم الشنيعة التي لا يقبلها دين أو نسب أو عصبية أو أخلاق أو ذوق؟.

قرأت عن وقائع قام فيها آباء باغتصاب بناتهم في اليمن والسعودية ومصر والمغرب والأردن وسوريا، واللافت في هذا ان مثل هذه الشناعات تسجل في اليمن والسعودية أكثر من غيرهما رغم أن ذلك العدد هو ما يفتضح منها ويصل إلى القضاء أما المستور فلا يعرف بعدته إلا الستار، كما أن تلك الوقائع تتعدد في الحالة الواحدة، وهناك من عاشر ابنته أو اغتصبها عشرين مرة وبعضهم مائة بل مئات المرات، ومعنى هذا أن هؤلاء قد استباحوا الأمر واستمرؤوه وليسوا مجرد أشخاص يقع الواحد منهم في زلة أو حالة شذوذ فلا يعاودها، واللافت أيضاً أن بعض هؤلاء ليسوا جهلة ولا هم ملحدين.. بل بعضهم رجال دين مثل رجل الدين الذي فعلها مع ابنته في مكة! وحكم عليه القاضي بالحبس عشر سنوات وجلده (800) جلدة ونفذ الحكم بحقه في يوليو العام الماضي.. وقبل عامين حكمت محكمة ابتدائية في المهرة بحبس إمام مسجد 15 سنة عقوبة اغتصابه ابنته، وقد خففت محكمة الاستئناف العقوبة في الأسبوع الماضي إلى ثلاث سنوات، ومن اللافت أيضا أن آباء أنجبوا من بناتهم في هذه الوقائع.. فكيف لم تلاحظ الأسر الحمل لو افترضنا أنها لم تعرف بالاغتصاب؟.

فيصل الصوفي

محكمة الغيظة حكمت على إمام المسجد بالحبس 15 سنة وفي الاستئناف خففت العقوبة إلى 7 سنوات ثم بعد رفع القضية إلى المحكمة العليا أمرت هذه الأخيرة محكمة استئناف المهرة بإعادة النظر فتم الأسبوع الماضي خفض العقوبة إلى ثلاث سنوات، وفي العاصمة قضت المحكمة بحبس مدرس التربية الإسلامية وإمام المسجد 15 سنة في نفس الجريمة، وفي الأردن حكم على الأب بالسجن 13 سنة، وفي مكة حبس 10 سنوات و8 آلاف جلدة.. كنت أقرأ حيثيات الحكم الصادر في جريمة العاصمة وفهمت سبب تخفيف عقوبة مثل هذه الجرائم.. قال القاضي إن البنت قد اتهمت أباها بالزنا بها وأنها حملت منه، وقد ثبت للمحكمة أن واقعة الزنا قد وقعت من قبل الأب ولكنه أنكر، وإنكاره شبهة تدفع عنه (الحد) الشرعي، لذلك يطبق في حقه التعزير بالسجن 15 سنة.. وفي نظري أن مثل هذا النوع الخاص والواضح والشنيع من الجرائم يحتاج إلى تقنين خاص يرفع العقوبة إلى أعلى مستويات الشدة لكي تكون رادعة.

يقيمها المجلس الثقافي البريطاني

غدا ..(القيادة في التعليم العالي) في ورشة عمل بجامعة عدن

عدن/محمد فؤاد:

تبدأ في جامعة عدن غدا ورشة عمل عن (القيادة في التعليم العالي) لأكاديميي الجامعة من عمداء ونواب عمداء ورؤساء دوائر وغيرهم من القيادات المسؤولة في الجامعة ينظمها المجلس الثقافي البريطاني .

وتناقش الورشة في الفترة (24 - 26)أكتوبر الجاري تعريفات القيادة عموما وتركز على تعريفها في سياق التعليم العالي على وجه الخصوص وتتطرق إلى أهمية القيادة وما قد يحصل في غيابها.

وتستهدف الورشة الأدوار القيادية المختلفة ابتداء من الطلاب ثم أعضاء الكليات والأقسام والعمداء ومسؤولي شؤون الطلاب وصولا إلى رئاسة الجامعة.

كما تناقش عددا من المحاور منها أهمية التخطيط الاستراتيجي وإدارة التغيير والابتكار بالنسبة للقيادة.

وخلال الورشة سيحفز المدرب المشاركين على كيفية ربط هذه المواضيع بالواقع المعاش ومناقشة التحديات وابتكار الحلول الواقعية وتبادل التجارب والخبرات القيادية.

وفي تصريح للصحيفة أكد البروفيسور عبد اللطيف الحكيمي المستشار التعليمي والأكاديمي في وزارة التعليم العالي أهمية القيادة والغرض الرئيس من تنمية القيادة في سياق التعليم العالي من خلال «تمكين الإداريين وتشجيعهم على التغيير وعمل نقلة نوعية في كلياتهم بما يمكنهم من تعزيز التعليم والتنمية لدى الطلاب وتوليد معرفة جديدة وتحفيز خدمة المجتمع بشكل فعال ومن ثم تمكين الطلاب أنفسهم من أن يصبحوا وكلاء للتغيير الاجتماعي الايجابي في المجتمع الأكبر».

وبدوره قال الأخ إدريس القدسي مدير مشاريع التعليم العالي والتسويق في المجلس الثقافي البريطاني إن هذه الورشة تأتي تلبية للتغذية الراجعة التي جمعت خلال ورش العمل التي أقامها المجلس البريطاني في جميع الجامعات الحكومية العام الماضي.. مشيرا إلى أن الهدف الأساسي منها هو الإسهام في تنمية وتحقيق الأهداف المرجوة من هذه الورشة في اليمن.

القرار المنتظر .. إنهاء مآسي زواج القاصرات

طالبت الجمعية الوطنية لحقوق الإنسان وزير العدل الدكتور محمد العيسى بالتعميم على مأذوني الأنكحة بعدم إبرام أي عقد زواج يقل فيه عمر الفتاة عن 15 سنة.

وناشدت الجمعية الوزير التشديد على مأذوني الأنكحة بعدم إبرام أي عقد إلا بإذن من المحكمة التي يقع في نطاقها عمل المأذون.

واعتبرت أن مثل هذا الإجراء يمثل إبراء للذمة، وتحقيقا لمقاصد الشريعة الإسلامية التي توجب منع الضرر، ريثما يتم وضع قاعدة عامة بخصوص هذا الموضوع. وطالبت الجمعية الوزير «بضرورة إشعارها بما يتم في هذا الشأن». وجاءت المطالبة في خطاب رسمي وجهته الجمعية الوطنية لحقوق الإنسان للوزير العيسى، (حصلت «الوطن» على نسخة منه.

ستظل جمعية حقوق الإنسان تطالب، وهل في إمكانها غير المطالبة؟ وسيبقى مجلس الشورى مختلفا حول سن الرشد وسن البلوغ، وسيبقى الفقهاء مختلفين حول زواج القاصرات ذوات العشر سنوات والاثنتي عشرة بين مبيح ومانع، وسيبقى مبررو هذه الزيجات يبحثون في أجساد البنات، وهل هي من الضخامة بحيث تسمح بانتهاك الذكور بغض النظر عن العمر العقلي والنفسي والزمني أم لا، المهم أن يجيد الذكر إقناع الطفلة بقصة آدم وحواء كما فعل مأذون نجران مع طفلة الاثنتي عشرة حتى اقتحم أسوارها خلال أسبوعين من المرابطة على حدود براءتها، والمأساة مستمرة، والهيئة والصحافة رصدتا العديد من الحالات التي يتم فيها إبرام عقود زواج لقاصرات من قبل بعض مأذوني الأنكحة رغم ما في ذلك من انتهاك واضح لمصلحة الطفلة، ولعل ما لم يتم رصده أكثر وأكبر مأساوية.

والطريف أن جمعية حقوق الإنسان لفتت النظر إلى أنه يتوجب على مأذوني الأنكحة أن يجعلوا مصلحة الطفل فوق كل اعتبار وذات أولوية وأفضلية في جميع الظروف ومهما كانت مصالح الأطراف الأخرى وإعطاء الطفل حق تقدير مصلحته والتعبير عنها، وكأنها لا تعلم أن هناك مأذوني أنكحة عقدوا على طفلات، وأن الطفل لا يستطيع تقدير مصلحته فضلا عن التعبير عنها، وأن الطفل هو ما تم توصيفه في اتفاقية حقوق الطفل التي انضمت لها المملكة والتي قالت إن الطفل هو «كل إنسان لم يتجاوز الثامنة عشرة، ما لم يبلغ سن الرشد قبل ذلك».

قينان الغامدي

بمعنى أن سن الثامنة عشرة هو القاعدة والاستثناء هو ما قبل ذلك، وهذا الاستثناء لا يترك للاجتهادات الفردية وإنما يحتاج آلية تنظمه، لكن قبل هذه الآلية لابد من قرار صارم يحفظ للقاعدة هيبتها ثم يمنح الاستثناءات شرعيتها، ولأن الله يزع بالسلطان ما لا يزع بالقرآن، ولأن الاختلافات والاجتهادات في هذا الباب لن تنتهي، فإن الوقفة المنتظرة فيه نؤملها من ولي الأمر وقائد المسيرة مليكنا الإنسان عبدالله بن عبدالعزيز، الملك الحاني دائما على شعبه، الحريص على مصالحه وحقوقه وإنسانيته وكرامته، فهو الأمل لمواطنيه، وقرار منه -حفظه الله- سينهي مأساة القاصرات التي لم تعد تحتمل الاستمرار.

عن/ (الوطن) السعودية

نبض القلم

موقف الإسلام من المخدرات

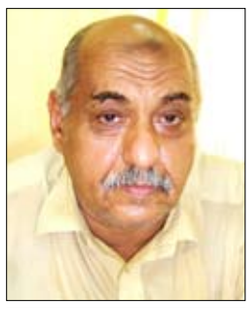

الشيخ الدكتور / علوي عبدالله طاهر

لقد جعل الله تعالى سعادة الإنسان معقودة على سلامة عقله، لذا حرم الله كل ما من شأنه أن يهلك العقل أو يفسده، أو يعطل وظيفته، لأنه بالعقل يعرف الإنسان الخير من الشر، والنافع والضار، والهدى والضلال، وبه يرفع الله شأن الإنسان، وبه فضله وكرمه على كثير ممن خلق، وخاطبه وكلفه، واستخلفه في الأرض، وجعله مسؤولاً أمامه عما يفعل في هذه الحياة الدنيا، فقد خصه بنعمة العقل.

ومن هنا اهتم الإسلام بالحفاظ على هذه النعمة، فحرم الله عليه تناول ما يفسد هذه النعمة أو يضعفها، باعتبارها إحدى الضرورات الخمس التي اتفقت الشرائع السماوية كلها على وجوب الحفاظ عليها، وهذه الضرورات الخمس هي: حفظ الدين والنفس والعقل والنسل والمال. من أجل ذلك حرم الإسلام الخمر لإنقاذ العقل من شر تلك المادة الخبيثة، قال تعالى:" يأيها الذين آمنوا إنما الخمر والميسر والأنصاب والأزلام رجس من عمل الشيطان فاجتنبوه لعلكم تفلحون* إنما يريد الشيطان أن يوقع بينكم العداوة والبغضاء في الخمر والميسر ويصدكم عن ذكر الله وعن الصلاة فهل أنتم منتهون" (المائدة، 90 ـ 91).

فالله سبحانه وتعالى في هذه الآية حرم الخمر باعتبارها تخمر العقل وتفسده، والخمر وسائر المخدرات المسكرة والمفسدة للعقل حرام في ديننا الإسلامي. وفي الحديث: «كل ما اسكر فهو حرام» وفي حديث آخر:« ما أسكر كثيره فقليله حرام».

وإنما حرمها الإسلام لما فيها من أخطار وأضرار، فقد أراد الله من وراء تحريمها حفظ الضرورات الخمس.

ففي تحريمها حفظ العقل ، لأن الخمر وسائر المسكرات والمخدرات لايشربها العقلاء ولايتعاطاها الحكماء، وكان العرب يسمونها (أم الخبائث) وهي (أم الفواحش) و(السفيهة) و(الموذية) و(القبيحة) و(المكروهة) وغيرها من التسميات الدالة على قبحها.

ومن غير شك فإن المخدرات بأشكالها وألوانها أكثر من الخمر ضرراً على العقل بصرف النظر عن تسميتها ، فإذا كان الخمر محرماً بنص الكتاب والسنة فإن المخدرات محرمة شرعاً وقانوناً وعرفاً، وفي الحديث أن رجلاً من أهل اليمن جاء رسول الله صلى الله عليه وسلم يسأله عن شراب يشربونه بأرضهم من الذرة يقال المزر، فقال النبي (صلى الله عليه وسلم): «أو مسكر هو» قال : نعم ، فقال رسول الله «صلى الله عليه وسلم): كل مسكر حرام، إن على الله عز وجل عهداً لمن يشرب المسكر أن يسقيه من طينة الخبال» قالوا يارسول الله: ما طينة الخبال؟ قال: «عرق أهل النار، أو عصارة أهل النار» أخرجه مسلم.

والمخدرات باعتبارها مفسدة للعقل ومدمرة للوعي ، فقد حرمها الدين، ولو لم يكن حرمها الدين ، فإن العقل حرمها، وإنما حرمها الإسلام لما فيها من أخطار وأضرار.

فقد أراد الإسلام من وراء تحريمها حفظ المال لأنها تبدده وإدمانها يؤدي إلى خراب الأمة وضعفها، ففي انتشارها في المجتمع أضرار بالاقتصاد الوطني ، وضربة للقوة العسكرية والصناعية والتجارية، وقد ذكرت كتب التاريخ أنه في القرن السادس عشر الميلادي انهزم الصينيون أمام اليابانيين، ولما بحثوا في أسباب الهزيمة وجدوا أن من أعظم الأسباب انتشار تعاطي الافيون في صفوف الجيش الصيني ما أضطره إلى أن ينسحب من المعركة.

كما أراد الإسلام من وراء تحريم المخدرات وسائر المسكرات حفظ الأجسام لأن المخدرات تهدمها وتقوضها وتصيبها بوابل من الأمراض والعلل، وقد شهد بذلك الأطباء ، فعن طريق المخدرات انتشرت في المجتمعات أمراض الإيدز، والالتهاب الرئوي والتشنج والصرع والقلق والسهاد والأمراض النفسية والعصبية .. ونحوها .

كما أراد الإسلام من وراء تحريمها حفظ العقول ، لأنها تذهب بها وتسبب لمدمنها الضلال والخبال، فقد ذكر صاحب كتاب (دع القلق وابدأ الحياة): أن الأويكان حفروا لأنفسهم قبوراً يردونها، لأنهم يتعاطون المخدرات التي أذهبت عقولهم.

كما أراد الإسلام من وراء تحريم المخدرات حفظ الأعراض، لأن من يتعاطى المخدرات ينفلت عن القيادة ولايستطيع السيطرة على شهواته ، ولقد رووا أن عجوزاً من الأعراب جلست إلى فتيان يشربون نبيذاً، فسقوها قدحاً فطابت نفسها وتبسمت ، ثم سقوها قدحاً آخر فاحمر وجهها فضحكت، فسقوها قدحاً ثالثاً فقالت: خبروني عن نسائكم أيشربن من هذا الشراب؟ قالوا: نعم ، فقالت : زنين ورب الكعبة).

من أجل ذلك حرم الإسلام سائر المسكرات والمخدرات ، وحرم التجارة بها والتعاطي معها، والترويج لها، ومجالسة أهلها، لأن الإسلام يسعى لإيجاد المجتمع الصالح المتحاب المتكافل، لا المجتمع المفكك والمريض.

خطيب جامع الهاشمي / الشيخ عثمان