رئيس الوزراء يهنئ نظيره الصومالي بالعيد الوطني لبلاده

صنعاء / سبأ:

بعث رئيس مجلس الوزراء الدكتور علي محمد مجور يوم أمس الأربعاء برقية تهنئة لرئيس الوزراء الصومالي عمر عبد الرشيد علي شرماكي هنأه فيها بمناسبة العيد الوطني لبلاده.

بحث التعاون المشترك بين اليمن واليابان

عبد الغني يلتقي السفير الياباني

صنعاء / سبأ:

استقبل رئيس مجلس الشورى عبد العزيز عبدالغني يوم أمس الأربعاء سفير اليابان الجديد، ميتسو نوري نامبا بمناسبة تسلم مهامه سفيراً لبلاده لدى الجمهورية اليمنية.

وفي اللقاء رحب رئيس مجلس الشورى بالسفير نامبا، معبراً عن ارتياحه للمستوى الذي بلغته العلاقات الثنائية والتعاون المشترك بين اليمن واليابان في مختلف المجالات.

وتمنى للسفير التوفيق في مهامه، لما فيه خدمة هذه العلاقات وتحقيق المصالح المشتركة للبلدين والشعبين الصديقين اليمني والياباني.

من جانبه عبر السفير الياباني عن شكره للأخ رئيس مجلس الشورى، وامتنانه لما لقيه من ترحيب من المسئولين في الدولة والحكومة.. متمنياً للعلاقات بين البلدين المزيد من التطور.

حضر اللقاء عضو مجلس الشورى عبدالواحد الربيعي.

رئيس لجنة الحريات وحقوق الإنسان بمجلس النواب يلتقي ممثل منظمة أطباء بلا حدود

الشائف يلتقي ممثل منظمة أطباء بلا حدود

صنعاء / سبأ:

أشاد رئيس لجنة الحريات العامة وحقوق الإنسان بمجلس النواب محمد بن ناجي الشايف بالدور الإنساني والمهني الذي تقوم به منظمة أطباء بلا حدود في اليمن وجهودها في تقديم الخدمات الإنسانية والطبية للنازحين من حرب صعدة وحرف سفيان.

وعبر الشايف خلال لقائه أمس ممثل منظمة أطباء بلا حدود في بلادنا أندري بيراش عن تقديره وإعجابه بشجاعة العاملين في المنظمة في إيصال خدماتها إلى مستحقيها من النازحين، مشيراً إلى الدور الريادي الذي تقوم به المنظمة في اليمن كونها من المنظمات التي لها باع طويل ومعروفة في العالم كله، متمنياً لها التوفيق في مهامها ومثمناً الدور الإنساني الذي تقوم به في بلادنا.

وأكد استعداد البرلمان ممثلاً بلجنة الحريات العامة وحقوق الإنسان تقديم العون والمساعدة للمنظمة في الوصول إلى أماكن النازحين والمتضررين من الحرب، لافتا إلى أن هناك جملة من التحديات والصعوبات التي تستدعي تعاون الجميع للتخفيف منها وتحجيم الصراعات الموجودة والتي خلفتها آثار الحرب في صعدة وبما يسهم في توفر الظروف الملائمة لعودة النازحين إلى قراهم ومنازلهم .

وأشار رئيس لجنة الحريات العامة وحقوق الإنسان إلى أنه من الصعب أن يتوقف التعليم لست سنوات ويحرم الأطفال من أهم الخدمات الصحية والتعليمية طيلة هذه الفترة .

وقال: « لقد حان الوقت ليحصل هؤلاء الأطفال على حقوقهم ويعوضوا عما فاتهم خاصة وأنهم كانوا أكثر الضحايا والمتضررين من الحرب »، مبيناً أن توجهات الحكومة في هذا الاتجاه واضحة وليس هناك من خيار غير السلام وإعادة الحياة إلى محافظة صعدة وعودة النازحين.

من جهته عبر ممثل منظمة أطباء بلا حدود في اليمن اندريه بيراش عن سعادته لتقديم المساعدة للمواطنين النازحين من الحرب في صعدة، وكذلك قيام المنظمة بمعالجة حالات الحصبة المنتشرة في تلك المناطق، مؤكداً أن المنظمة تهتم بتقديم المساعدات الطبية والعناية بالأطفال المتضررين، وأنه تم مؤخراً توفير مركزين للمنظمة لإستقبال ومعالجة الحالات، الأول في المستشفى الجمهوري بصعدة والثاني في مستشفى خمر بمحافظة عمران، مبيناً أنه تم تحصين ومعالجة آلاف الأطفال من مرض الحصبة في العديد من مناطق صعدة وعمران .

وأبدى استعداد المنظمة تقديم المساعدة لوزارة الصحة العامة والسكان في معالجة المرضى وتحصين الأطفال من الحصبة، ومعالجة الأطفال الذين تعرضوا للحروق .

حضر اللقاء عضوا مجلس النواب نبيل صادق باشا، وعبد الوهاب محمود .

استعراض التعاون بين اليمن والهند

نيودلهي / سبأ:

استقبل وزير خارجية جمهورية الهند إم .إس كرشنا،سفير بلادنا لدى الهند مصطفى أحمد نعمان بمناسبة انتهاء فترة عمله.

وفي اللقاء أشاد وزير الخارجية الهندي بجهود السفير الهادفة تعزيز العلاقات الثنائية بين البلدين، متمنياً له النجاح في المهام التي ستوكل إليه مستقبلاً.

من جانبه شكر السفير نعمان وزير الخارجية الهندي على التعاون، والحرص على تنمية العلاقات بين البلدين.

حضر اللقاء رئيس دائرة الجزيرة والخليج بالخارجية الهندية.

الهيئة الشعبية تثمن حرص رئيس الجمهورية على إنجاح القافلة اليمنية لكسر حصار غزة

صنعاء/ سبأ :

أشادت الهيئة الشعبية اليمنية لمناصرة الشعب الفلسطيني وقضايا الأمة، بما تضمنته رسالة فخامة الأخ رئيس الجمهورية الموجهة إلى رئيس الوزراء بتوفير الدعم الكامل لإنجاح القافلة اليمنية لكسر الحصار عن غزة.

وثمنت الهيئة الشعبية في اجتماعها مساء أمس برئاسة الشيخ صادق بن عبدالله الأحمر رئيس الهيئة هذه المواقف لفخامة رئيس الجمهورية وتفاعله مع قضية الشعب الفلسطيني العادلة وقضايا الأمة بشكل عام.

وأكد رئيس الهيئة أن مثل هذا الدعم من فخامة الرئيس سيكون له الأثر البالغ في إنجاح القافلة, بما يلبي التفاعل الشعبي مع معاناة أبناء الشعب الفلسطيني المحاصر، وإصرار الشعب اليمني على مناصرة مثل هذه القضايا العادلة.

وأهابت الهيئة الشعبية بكافة أبناء الشعب اليمني الذي عرف بانتمائه إلى قضايا أمته التبرع وإنجاح القافلة اليمنية لكسر حصار غزة، مشيرة إلى أن هذه القافلة تمثل كل اليمنيين وستحمل اسم كل اليمنيين بمختلف تكويناتهم السياسية والاجتماعية والثقافية.

كما دعت مختلف وسائل الإعلام الرسمية والأهلية والحزبية إلى الإسهام الفاعل بتوعية المواطن اليمني بكيفية المشاركة في القافلة ودعمها من خلال الهيئة الشعبية التي حددت أرقام حساباتها على النحو التالي:

بنك اليمني للإنشاء والتعمير رقم الحساب (110)

البنك التضامن الإسلامي رقم الحساب (5544)

بنك سبأ الإسلامي رقم الحساب (155666)

مجلس المعهد العالي للقضاء يقر منهج العام الدراسي 2010 - 2011

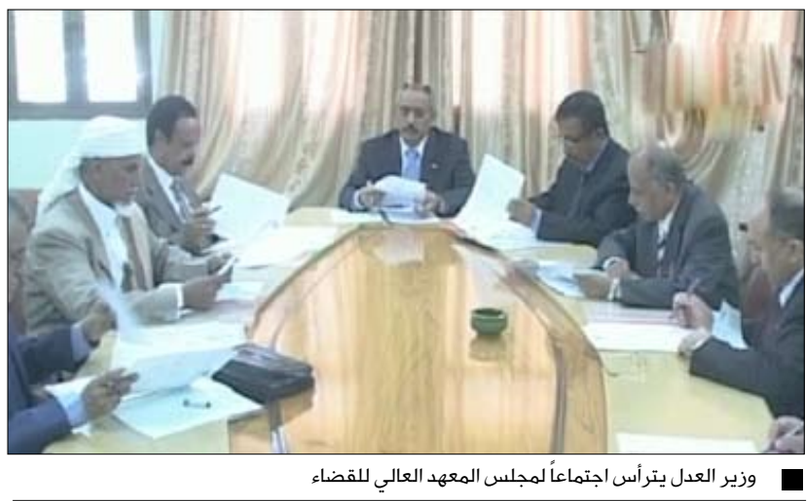

وزير العدل يترأس اجتماعاً لمجلس المعهد العالي للقضاء

صنعاء / سبأ:

أقر مجلس المعهد العالي للقضاء في اجتماعه يوم أمس الأربعاء برئاسة وزير العدل، رئيس المجلس الدكتور غازي شائف الاغبري المنهج الدراسي للعام الدراسي 2010 - 2011 المقدم من المجلس العلمي بالمعهد.

وأقر المجلس أن تكون مادة حقوق الإنسان ومدونة السلوك القضائي والطب الشرعي والإدارة القضائية من متطلبات المنهج في مختلف المستويات الدراسية.

ويتضمن المنهج المقر للدارسين في السنة الأولى مواد التعمق والتطبيق في الأحوال الشخصية، وأصول الفقه، وآيات وأحاديث الأحكام والمواريث، وفي السنة الثانية مواد التعمق والتطبيق في قانون العقوبات الخاص، والإجراءات الجزائية والقانون الإداري، بالإضافة إلى القانون الدستوري، والتشريعات المالية، وفي السنة الثالثة مواد التعمق والتطبيق في قانوني المرافعات والتجاري، بالإضافة إلى مواد التعمق في القانون الدولي الخاص والقانون المدني وقانون الإثبات.

وأكد المجلس ضرورة أن يقترن المنهج النظري بالتطبيق العملي لما من شأنه الارتقاء بقدرات ومهارات القضاة الخريجين ومواكبة المستجدات الحديثة بما يمكنهم من الفصل في القضايا المعروضة عليهم بمهنية وكفاءة عالية.

إلى ذلك أقر مجلس المعهد العالي للقضاء قبول 102 متقدم ممن اجتازوا امتحانات القبول الطبية والتحريرية، من إجمالي المتقدمين للالتحاق بالدفعة التاسعة عشرة البالغ عددهم 124 متقدما، وإخضاعهم للامتحانات الشفوية والمقابلة الشخصية.

اليوم .. انطلاق فعاليات مهرجان صيف صنعاء السياحي الخامس

صنعاء/ سمير الصلوي :

تنطلق صباح اليوم في ميدان السبعين بالعاصمة صنعاء فعاليات مهرجان صيف صنعاء السياحي الخامس الذي تنظمه وزارة السياحة خلال شهر يوليو بمشاركة 12 دولة عربية وإسلامية وأجنبية.

وفي تصريح للصحيفة أوضح الأخ حسين السكب نائب رئيس اللجنة التحضيرية للمهرجان أن حفل تدشين الفعاليات سيضم عدداً من الفرق الفنية المشاركة التي ستقدم عروض الافتتاح لهذا العام مشيرا الى إن المهرجان سيكون متميزا عن السنوات الماضية بعدد من المشاركات الجديدة للفرق الفنية المحلية والأجنبية التي حرصت الوزارة علي تنويعها لتشمل شتى المجالات الفنية والفلكلورية والمعارض التوعوية والتسويقية إضافة إلى المحاضرات والندوات الثقافية والدينية والصباحيات الشعرية والفنية والبرامج الخاصة بالأطفال.

ولفت الى إن الوزارة ستنظم بعد غد السبت فعالية كبرى إيذانا بافتتاح المهرجان لهذا العام.

ودعا في ختام تصريحه المواطنين إلى الالتزام بالنظام وعدم إثارة الفوضى خلال أيام المهرجان للاستمتاع بالبرامج المقدمة وإظهار اليمن بالشكل الذي يليق بها وبأبنائها أمام الضيوف والزوار.

حدث وحديث

من وحي الامتحانات النهائية

عبد الله بن كدة

مع نهاية كل عام دراسي تتجدد الآليات والوسائل التي تستخدمها وزارة التربية والتعليم لتنظيم عملية الامتحانات النهائية في المدارس الثانوية والتعليم الأساسي للحفاظ على النظام والانضباط والحد من عملية الغش، وبالمقابل تتجدد على الطرف الآخر الأساليب والأفكار عند الطلاب وبعض الإدارات المدرسية التي تعمل على مساعدة طلابها في الامتحانات ليحصلوا على نتائج عالية يفاخرون بها.

وكما هي العادة فقد لوحظ في الامتحانات لهذا العام التجمهر حول المراكز الامتحانية واستحداث غرف عمليات مخصصة لحل أسئلة الامتحانات وتصويرها لتسريبها إلى قاعات الامتحانات بإشراف ودعم بعض الإدارات المدرسية وأولياء الأمور الميسورين، إلى جانب ما يقوم به البعض من جمع المبالغ من الطلاب وذويهم لتقديمها للمراقبين.

ومن الظواهر التي تتكرر سنوياً انتقال بعض الطلاب للامتحان في مدارس أخرى حيث يجدون سهولة في الغش والحصول على درجات عالية وهؤلاء هم من أبناء المسؤولين والقيادات العاملة في مناطق بعيدة عن مناطق سكن أبنائهم المتقدمين للامتحانات.

وفي الحقيقة كل ما يحدث في أيام الامتحانات النهائية وخاصة في المرحلة الثانوية انعكاس لما يحدث خلال العام الدراسي من انعدم المبالاة والاهتمام ،فهناك عدد من المدارس لا تدرس فيها بعض المواد لأسباب عدة منها عدم توفر معلمين وكثير من المدارس لا ينجز فيها ربع المنهاج الدراسي، وبعض الطلاب لا يباشرون للدراسة خلال العام الدراسي فكيف لهم أن يتقدموا للامتحانات لولا أنهم "عاملين حسابهم على الغش"، وكل هذه الأمور تؤدي إلى نتيجة سلبية في التحصيل العلمي وتدني المستويات واستفحال عملية الغش وتراكم مخرجات تعليم ضعيفة غير قادرة على تقديم شيء مفيد حتى أن بعض مخرجات الجامعات يرفضون تدريس مواد تخصصهم والبعض لا يؤدي المهمة بالشكل المطلوب وينعكس ذلك سلباً على مستوى الطلاب.

وتجاه ذلك فإن على المختصين بوزارة التربية والتعليم البحث عن الحلول والمعالجات لتلك الأوضاع ورفع مستوى الأداء التعليمي في مدارس مرحلتي التعليم الأساس والثانوي وتفعيل دور التوجيه الفني واختيار أعضائه من الكفاءات، واختيار الإدارات المدرسية القادرة على ضبط النظام وانتظام الدراسة في المدارس، وإعادة النظر في بعض المقررات الدراسية المكثفة التي تؤدي إلى الملل والتعقيد وإعادة النظر في بعض المعلمين ووضع ضوابط ولوائح يلتزم بها المعلمون، بالإضافة إلى توفير المستلزمات المدرسية والوسائل التعليمية التي تساعد على إيصال المعلومة للطلاب، وفي الأخير التركيز على الكيف في مخرجات التعليم لا الكم.

وختاماً.. إلى القيادات وأولياء الأمور الذين يسخرون كل الإمكانيات العامة والخاصة لتغشيش أبنائهم.. ألا يخجلون قليلاً من ذلك، وكيف يرضون لأبنائهم أن ينجحوا بالغش ويقيمون لهم الاحتفالات عند ظهور النتيجة.. يا عيباه ! .

تتمات الصفحةالأولى.. تتمات الصفحة الأولى.. تتمات الصفحة الأولى.. تتمات الصفحة

خلال استقباله..

وقد رحب فخامة الأخ الرئيس مجددا بالاستثمارات الليبية باليمن ، مؤكدا أنها سوف تحظى بكل الرعاية والتسهيلات بما يحقق المصالح المشتركة للجانبين، منوها بالاستثمارات القائمة المشتركة بين البلدين ، ومنها الشركة اليمنية - الليبية القابضة .

حضر اللقاء سفير بلادنا في موسكو الدكتور محمد صالح الهلالي .

الأرحبي: مواصلة...

معتبرا أن الإصلاحات القضائية تعد من أهم محاور التي اشتملتها مقررات الأجندة الوطنية للإصلاحات .

وتطرق الاجتماع إلى جملة من القضايا المتصلة بتعزيز التعاون القائم بين اليمن ومنظمات الأمم المتحدة فيما يتعلق بدعم جهود الحكومة اليمنية الهادفة إلى مواصلة تنفيذ الإصلاحات في قطاعي القضاء والأمن .

كما ناقش التفاصيل المتصلة بالدعم المتاح من قبل منظمات الأمم المتحدة لتعزيز البناء المؤسسي وبناء القدرات والتأهيل والتدريب لكوادر الأجهزة القضائية والأمنية وتطوير أداء قضاء الأحداث وتمكين المرأة من الإسهام بدور فاعل في القضاء

من جهة أخرى أكدت بعثة الأمم المتحدة استعداد منظمات الأمم المتحدة تقديم كافة أوجه الدعم اللازم لتعزيز مسارات الإصلاحات القضائية في اليمن مشيدة بجدية التوجهات الحكومية اليمنية للمضي قدما في تطبيق مقررات الأجندة الوطنية للإصلاحات.

استعراض القضايا...

قد حققت أهدافها وان العمل المشترك يسير وفق المهام المرسومة له وهو ما يخدم مصالح البلدين الشقيقين.

حضر اللقاء قائد المنطقة العسكرية الشمالية الغربية اللواء الركن علي محسن صالح ومدير العمليات الحربية اللواء الركن الظاهري الشدادي ومدير عام ديوان وزارة الدفاع العميد الركن احمد حسين العقيلي.

عقب ذلك قام الوفد العسكري السعودي بزيارة للمتحف الوطني والمتحف الحربي بصنعاء واطلع على ما تحتويه صالات المتحفين من آثار ومخطوطات وتحف تعكس عراقة الشعب وحضاراته القديمة وتاريخ كفاحه من أجل التحرر وبناء اليمن الجديد يمن الثورة والوحدة والديمقراطية.

كما قام الوفد العسكري بزيارات ميدانية للمنطقة العسكرية الجنوبية التقى خلالها بقائد المنطقة العسكرية الجنوبية اللواء الركن مهدي مهدي مقولة وعدد من قادة الوحدات العسكرية والأمنية ومحافظي محافظات إب وتعز وعدن.

أكد أن...

بل حديثنا عن تلك الأغاني التي تخلو من فحش الكلام ومن مجونه، وأن تكون خالية من الاختلاط بين الرجال النساء والدعوة إلى الرذيلة والزنا، لأن كل ما دعا إلى الفحش والرذائل فهو محرم".

وأوضح أنه يمكن تعليم الموسيقى في مدارس السعودية، مردفاً: "يجوز تعليم الموسيقى، والموسيقى بحد ذاتها يجب أن تبحث بحثاً آخر مستقلاً عن الغناء ومعارضي" يخلطون في ردودهم بين الغناء والموسيقى".

وفيما إذا كان عدم استماعه للغناء يعتبر حجة عليه، قال: "أجبت عن هذا السؤال مراراً وتكراراً بأنني لا أسمع الغناء، ولكن أفرق بين الشيء الخاص بنفسي والحكم العام، وأقول للمحتجين علينا إنه ورد عن الشيخ الألباني - رحمه الله - أنه كان يرى جواز كشف المرأة لوجهها وكفيها، ومع هذا كان يأمر نساءه بتغطية وجوههن وكفوف أيديهن، ولا أرى في ذلك أي تناقض بل هو من باب إلزام النفس بالعزيمة بغض النظر عن الحكم، فقد يوجب شخص على نفسه أن يقوم الليل ولكن لا يوجبه على غيره.

إعلان

14 أكتوبر
البريد الاليكتروني : 14october@14october.com
تصدر عن مؤسسة (14 أكتوبر) للصحافة والطباعة والنشر
المعلا - عدن
مدير التحرير
نجيب مقبل
n.moqbil@gmail.com
نائبا مدير التحرير
عبدالرؤوف هزاع
محمود ثابت صالح
سكرتيرا التحرير
محمود غلام حسن
نبيل علي أنعم
مدير الإخراج الفني
منصور عبدالخالق عبدالرب
نائبا مدير الإخراج الفني
أحمد محمد ثابت
أكرم رياض محمد
14 أكتوبر - المعلا - عدن الجمهورية اليمنية:
هواتف: 247297-241332-247558-240085 ملحق مشاعل -247558
فاكس: 240550-247559 - ص.ب: 5487
الإعلانات: 248050 - البريد الألكتروني: Adv@14october.com
المبيعات التجارية: 241186 - العلاقات العامة: 243029
صنعاء - تلفون: 230039 - فاكس: 226314 - لحج: 503729 منطقة ذمار: 420888
- مكتب تعز: 279282 - الحديدة: 212049 - المكلا: 05300666