14 أكتوبر

14 OCTOBER

يومية - سياسية - عامة

تصدر عن مؤسسة 14 أكتوبر للصحافة والطباعة والنشر - عدن - الجمهورية اليمنية

تأسست في عدن بتاريخ 19 يناير 1968م

رئيس مجلس الإدارة - رئيس التحرير

أحمد محمد الحبيشي

Ahmedalhobishi@Yemen.Net.Ye

الأحد 1 مارس 2009م - الموافق 3 ربيع الأول 1430 هـ - العدد 14394 - السنة الحادية والأربعون - رقم الإيداع

وسعوا الأفق..

فيصل الصوفي :

الاتفاق الأخير بين المؤتمر الشعبي وأحزاب المشترك الممثلة في مجلس النواب بشأن استمرار ولاية المؤسسة التشريعية لعامين إضافيين واستغلال فترة العامين لإجراء حوارات والوصول إلى اتفاقات حول الإصلاحات السياسية لا ينبغي أن يحصر في هذه الأحزاب الخمسة في الحكم والمعارضة.. فهي ليست كل المنظومة السياسية.. فهناك أربعة أضعاف هذا العدد من الأحزاب ويجب أن لا تبقى خارج الدائرة، وإذا بقيت خارجها سوف تتولد مشكلات أخرى.. ويتعين على المؤتمر وعلى القيادة السياسية أخذ ذلك في الحسبان.

أحزاب اللقاء المشترك الممثلة في البرلمان ليست كل أحزاب المشترك لأن بعضها ليس طرفاً في البرلمان.. والمؤتمر الشعبي لديه حلفاء في التحالف الوطني الديمقراطي.. ثم أن هناك أحزاباً أخرى غير منضمة إلى المشترك ولا التحالف مثل حزب الرابطة (رأي) وهو حزب لا يصح تجاهله إضافة إلى حزب الجاوي أو التجمع الوحدوي اليمني.. وطالما اتفق الحزب الحاكم مع الأحزاب الأكثر تأثيراً على فتح صفحة جديدة فيجب أن تشترك معها بقية الأحزاب وحتى المنظمات غير الحكومية الفاعلة لأن جميع هؤلاء لديهم آراء وأفكار ومطالب وطنية ويحبون أو يرغبون أن يسهموا في صناعة القرارات المتعلقة بها..

الأصل في النظام الديمقراطي أن يجري الحوار بين الحزب الحاكم والمعارضة أو بين الأغلبية والأقلية في قاعة البرلمان.. وفي اليمن لم يحدث ذلك منذ بداية التجربة وإلى اليوم لأن رئيس الجمهورية كان يدرك أن التمثيل البرلماني مقتصر على الحزب الحاكم وأحزاب قليلة للغاية ولذلك كان يضغط على قيادات المؤتمر الأدنى منه لأن تقبل بإجراء حوار خارج البرلمان لحرصه على تمكين بقية القوى والفعاليات السياسية من المشاركة في الحوار.. وبناء على ذلك التقدير سيتعين على المؤتمر وأحزاب المشترك الممثلة في البرلمان توسيع الدائرة بالقدر الكافي.

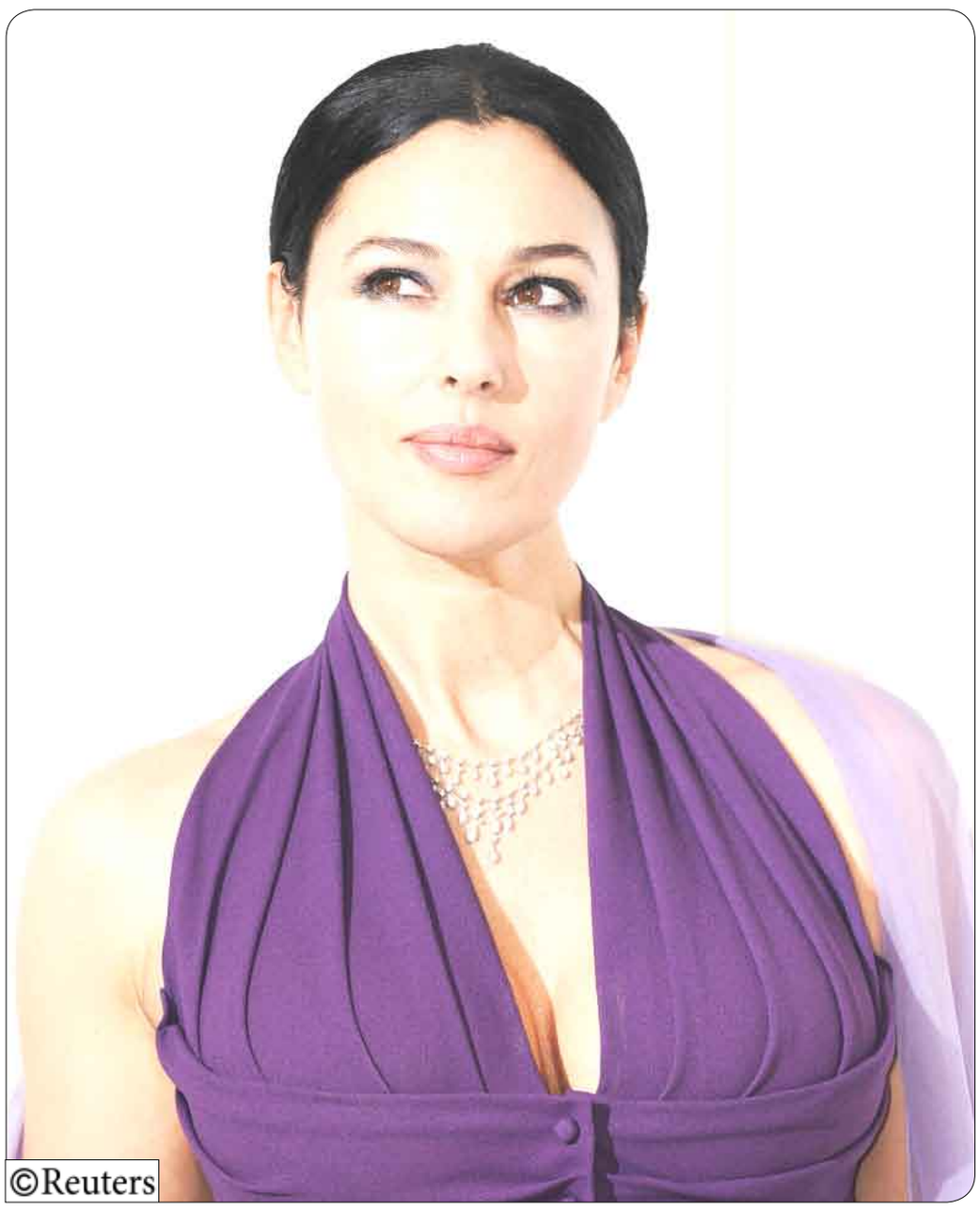

©Reuters

الممثلة الايطالية مونيكا بيلوسي أثناء حضورها أول أمس حفل توزيع جوائز سيزار الـ (34) للأفلام في باريس.

محاضرة للشباب وأصحاب القرار

عدن / وداد شبيلي :

تقيم جمعية ملتقى الشباب للتنمية اليوم محاضرة في التنمية البشرية بعنوان "فن التعامل مع الآخر" يلقيها مدرب البنك الدولي واستشاري التسويق مروان محرم، وذلك في قاعة ديوان محافظة عدن، وتستهدف المحاضرة الشباب العاطلين عن العمل وأصحاب القرار.

وأشار الأخ حسام الأكوع رئيس الجمعية إلى أن الهدف من هذه المحاضرة اكساب المشاركين البالغ عددهم 200 مشارك بعض المعارف عن كيفية التعامل مع الآخر ومحاربة أفكار المناطقية والكراهية وتعزيز الهوية والولاء الوطني.

وتأتي هذه المحاضرة بدعم من مركز (نيوهورايزن) عدن لأنشطة الجمعية التدريبية والتأهيلية، ودعا الاكوع الشباب للتفاعل مع مثل هذه الأنشطة لما لها من أهمية في فتح الأفق أمامهم وتوسيع مداركهم.

اليوم .. ندوة علمية عن مخاطر البيئة في إب

إب / محمد الوراقي :

تبدأ صباح اليوم الأحد في محافظة إب ندوة علمية خاصة عن مخاطر البيئة والتي ينظمها مكتب الأوقاف والإرشاد في قاعة جامعة إب وتناقش عدة أوراق عمل من قبل عدد من الباحثين والأكاديميين والمهتمين وتتضمن الندوة أربعة محاور رئيسية عن تلوث الهواء والتربة والمياه والضجيج والإشعاعات.

عن "التمديد" و"التوصيف" و"أحمد الحبيشي"

أمين الوائلي

والآن.. تجاوزنا عقدة "الحبة والديك".. أو هذا ما يفترض به أن يكون قد حدث على المستوى السياسي والحزبي، ما يعني أن الجماعة اتفقوا كما يقول الأستاذ فيصل الصوفي، بل كما يقول "الجماعة" أنفسهم.

– .. هل لديك ما نع أو اعتراض؟

أعرف ذلك.. ولا بأس، فالسياسة تعلمنا كل يوم أن التغيير والتبدل هو الثابت الوحيد الذي تؤمن به، وما عدا ذلك فهي متحررة من إلزامية القوانين الرياضية والفيزيائية، وربما لهذا السبب فقط يحبها من لا يحب علم الجبر واللوغاريتمات.. أو الفيزياء والمعادلات الكيميائية؟

– أعرف – واعترف بان السياسيين أرهقونا ولعبوا على أرضية أعصابنا المزروعة بالحريق والتوتر لعلهم أذكى أو أغبى منا، ولكنهم يملكون ما لا نملك: بالا طويلا، وأعصاباً ملائمة لحفظ الايسكريم لشدة برودتها، وأهم من ذلك يملكون أناساً "مدوخين" مثلنا يحبون اليمن.. والأمن.. والاستقرار.. والقات الخالي من السموم والبودر، ولا نحب الأزمات أو السياسة إجمالاً إلا بقدر ما تقربنا من المفردات الأولى التي نحب!

– حسناً، ليس "تأجيل" بل "تمديد" وأمامنا فرصة لانجاز أشياء كثيرة، وليس من جملتها أن نصل إلى الموعد الجديد بعد عامين من الآن ولم ننجز شيئاً، أو أن يعلن يومها اللقاء المشترك بان "المؤتمر" يذهب إلى الانتخابات منفرداً، وبالتالي فان المعارضة قررت أن لا تشارك وان لا تقاطع أيضاً، كما هو حاصل قبل الاتفاق الأخير!

– بلغة الربح او الخسارة لا مناص من الإقرار بأن الجميع قد ربح بهذا المخرج التوافقي، على الأقل ربحنا تجربة جديدة مفادها بان الفرقاء الحزبيين والسياسيين في اليمن التقوا على قاسم مشترك وتوافقوا على تقديم تنازلات متبادلة لمصلحة اليمن ولمصلحتهم بالتأكيد.

– مجرد التفكير بانقشاع غبار أزمة واحتقانات ملبدة كانت تخيم وتبعث على الكثير من القلق والتوجس، يجعلنا نشعر بالرضى تجاه ما حدث مع الإقرار بأن هذه ليست سوى البداية لمشوار طويل يجب ان يقطعه الفرقاء خلال الفترة المستقطعة بين الجولتين، وعليهم إثبات نفس القدر من الكفاءة والمسؤولية خلال الحوارات القادمة.

إلى ذلكم الحين دعوني أتحول بالحديث إلى وزارة الخدمة المدنية والى الحكومة الموقرة بخصوص "بيضة الديك" و"إقرار التوصيف الإعلامي" الذي أخذ الاسم وترك الجسم والروح والمعنى!

نراجعكم لتراجعوا أنفسكم وتبادروا إلى المعروف لأن "كثرة الدين وقلة المصروف" لا تحتمل ان تتحالفوا معهما أيضاً ضد الصحافيين والإعلاميين العاملين ضمن هيكلكم الوزاري الإداري..

– وعلى ذكر قلة المصروف أراجع الأستاذ احمد الحبيشي رئيس مجلس الإدارة رئيس التحرير في أن يراجع تعرفة الإنتاج وبدله .. وأظنه يملك صدراً رحباً وطبعاً بساماً يساعدانا في الإيقاع به قليلاً لا غير .. وإن لم فقد أوقع بنا ولا فكاك منه، وحسبنا الله ونعم الوكيل.!

وزير الإعلام يبحث مع عبدالله بن سعيد خطوات انضمام اليمن إلى جهاز إذاعة وتلفزيون الخليج

صنعاء /سبأ:

التقى وزير الاعلام حسن احمد اللوزي أمس بمدير عام جهاز اذاعة وتلفزيون الخليج بمجلس التعاون لدول الخليج العربية الدكتور عبدالله بن سعيد ابو راس.

وقد عقدت جلسة عمل, جرى خلالها بحث الخطوات العملية لانضمام اليمن الى جهاز اذاعة وتلفزيون الخليج.

وقدم مدير عام الجهاز خلال الجلسة شرحا تفصيليا حول مهام الجهاز ومكوناته الادارية وانشطته وطبيعة عمله ومجالات اهتمامه .

واوضح الدكتور ابو راس الدور الذي ستضطلع به المؤسسة اليمنية في ضوء انضمامها الى الجهاز سواء في مجالات التدريب والتأهيل والانتاج البرامجي أو المشاركة في مهرجان اذاعة وتلفزيون الخليج العربي واعداد وتنفيذ البحوث والدراسات حول العمل الاذاعي والتلفزيوني .

وقد ثمن وزير الاعلام الجهود التي بذلت من قبل قيادة الجهاز لانضمام اليمن الى الجهاز ..مؤكدا حرص اليمن على ان يكون لانضمام اليمن الاثر الملموس على مستوى نشاط الجهاز واختصاصاته المتعددة والتنسيق الاعلامي الاذاعي والتلفزيوني وبما يخدم تطوير الرسالة الاعلامية ومواكبتها لتطوير العلاقات وتعزيز الشراكة اليمنية الخليجية في كافة المجالات .

وقال وزير الاعلام :»إن انضمام اليمن الى جهاز اذاعة وتلفزيون الخليج لمجلس التعاون لدول الخليج العربية يساعدنا على ان نكون على مقربة من الرسالة الاعلامية التي يؤديها الجهاز ويمكننا من التناغم مع السياسات الاعلامية في دول مجلس التعاون لدول الخليج العربية» .

واشاد وزير الاعلام بالتجربة الرائدة للجهاز وماحققه من نجاحات ملموسة على جميع اصعدة العمل الاذاعي والتلفزيوني في منطقة الخليج العربية وفي مقدمتها النجاح المشهود لمهرجان الاذاعة والتلفزيون الذي ينظمه الجهاز كل عام.

حضر اللقاء وكيل وزارة الاعلام لشئون الاذاعة والتلفزيون والاعلام الخارجي احمد ناصر الحماطي و مدير عام المؤسسة العامة اليمنية للاذاعة والتلفزيون الدكتور عبدالله الزلب .

الوقاية من الكوارث

تبنت المنظمة الدولية للحماية المدنية قراراً في عام 1991م باعتبار (الأول من مارس) من كل عام يوماً عالمياً للحماية المدنية (للدفاع المدني)، هذه المنظمة العالمية التي تأسست في الأول من مارس 1958م والتي تأخذ من جنيف مقراً لها ويقع على عاتقها مسئولية تشجيع وتطوير سبل الحماية وسلامة الأرواح والممتلكات، وتعميم المنفعة الدولية وتجميع الوسائل التقنية وتنسيق كافة الجهود والسبل المختلفة لتحقيق الوقاية من آثار الكوارث على مختلف أنواعها.

فقد أقرت هذا اليوم ليكون يوماً احتفائياً وتوعوياً وإرشادياً يعكس أهمية ودور الدفاع المدني لدى الدول والمجتمعات.

ونظراً لتشعب إجراءات وأعمال الوقاية في ضوء التطور الذي شهدته وتشهده كافة المرافق والقطاعات العامة والخاصة وعمليات البناء والتشييد للوحدات السكنية والمدن الحديثة، أصبحت الحاجة ملحة لإيجاد الطرق والوسائل والأساليب الوقائية المناسبة لحمايتها من شتى الأخطار سواءً فيما يتعلق بالتدابير الوقائية أم توفير متطلبات السلامة العامة الكفيلة بتوفير الحماية لها، والتقليل من الخسائر التي تنجم عن تعرضها لأي حادث، وهذا يتطلب تأهيل كوادر الدفاع المدني بحيث تتمكن من القيام بالمهام المسندة إليها، إلى جانب وجود أنصار لهم من العمال والطلاب والشباب وتأهيلهم في دورات تخصصية في مجال الدفاع المدني والوقاية من الحرائق.

عميد ركن/ عبدالله عبده قيران

وحتى يتمكنوا من الإلمام بطبيعة واجبهم فلابد من تزويدهم بالمعلومات الفنية الكافية وبالمخاطر المحتملة التي ستواجههم أثناء معالجة الحوادث.

إن موضوع الوقاية من الحرائق واحد من مواضيع عديدة تندرج تحت مفهوم السلامة العامة، ولابد من اتخاذ إجراءات وقائية مناسبة لها، وتهدف الوقاية من الحرائق إلى منع نشوبه والحد من انتشاره وذلك بوجود خطة مسبقة لكافة التدابير الضرورية لتفادي اندلاعه، ومن هنا يمكن أن نعرف الوقاية بأنها مجموعة من الإجراءات التي تؤدي إلى منع حدوث كارثة من جراء الحريق، بالإضافة إلى مايتطلبه الدفاع المدني من خبرات وامكانيات ووسائل وجهود وإشراك وتوعية للمرافق والقطاعات والمواطنين بهذه المهام وحمايتهم من كل المخاطر المحيطة بهم.

فالوقاية من هذه الحوادث واجب إنساني قبل كل شيئ لتهيئة ظروف آمنة من أس مخاطر أو حوادث مفاجئة، ونظراً للإمكانية الكبيرة لوقوع مثل هذه الحوادث فقد برزت الحاجة للاهتمام بالدفاع المدني وفي هذا الخصوص صدر القرار الجمهوري رقم (234) لسنة 2007م بشأن انشاء مصلحة الدفاع المدني وتحديد اختصاصاتها، والتي تهدف إلى مواجهة الكوارث العامة والطبيعية لدرء الأخطار المحتملة والتخفيف من آثارها والقيام بعمليات الإطفاء والانقاذ واسعاف الحالات الناجمة عنها وتأمين وسائل السلامة والاتصال في الظروف العادية والاستثنائية بالتعاون والتنسيق مع أجهزة الدولة المختصة.

أمسيتان قصصية وشعرية في محافظة ذمار

ذمار / سبأ:

ينظم مكتب الثقافة بمحافظة ذمار أمسية شعرية غداً الاثنين في المركز الثقافي بمدينة ذمار , للشاعر الشاب سلطان العيوي، يقدم خلالها الشاعر نماذج من إبداعاته الشعرية التي تتناول قضايا وهموم اجتماعية في تجربة جديدة يخوضها الشاعر.

وأوضح مدير عام مكتب الثقافة محمد علي العمري لوكالة الأنباء اليمنية (سبأ) أن المكتب نفذ خلال الأسبوع الماضي ندوة علمية بعنوان الإعجاز العلمي في القرآن الكريم، قدم خلالها نخبة من الأكاديميين محاضرات حول البيان والإعجاز والسبق العلمي الذي ما زال القرآن الكريم يتفوق به على مكتشفات علوم العصر الحديث .

وبين أن المكتب يهدف إلى تكثيف الجهود في تنظيم الفعاليات والأنشطة الثقافية الإبداعية بمحافظة ذمار التي تضم الكثير من المبدعين الشباب بما يوجب المزيد من أوجه الرعاية والاهتمام والتوجيه تجاه هذه الشرائح.

كما يستهدف مشاركة نخبة المثقفين والنقاد , والمتابعين في هذه الفعاليات لإثراء المشهد الثقافي عامة والأدبي بشكل خاص في محافظة ذمار.

من جهة أخرى ينظم منتدى 17 يوليو الثقافي بمحافظة ذمار , مساء الغد بمكتبة البردوني الثقافية العامة, أمسية قصصية يقدم خلالها القاص الشاب رياض عبد العزيز صريم نماذج من إبداعاته القصصية وتجاربه التي ما زالت تبحث عن النضوج في إطار الحراك الثقافي الكبير بالمحافظة .

رئيس التحرير يعزي الرئيس الأسبق علي ناصر بوفاة شقيقه

عدن / 14 أكتوبر :

أجرى الأخ أحمد محمد الحبيشي رئيس مجلس الإدارة رئيس التحرير اتصالاً هاتفياً بالرئيس الأسبق علي ناصر محمد في مقر إقامته في اللاذقية بالجمهورية العربية السورية لتعزيته بوفاة شقيقه المغفور له بإذن الله أحمد ناصر محمد الذي توفاه الله بعد مرض عضال.

ونقل الأخ رئيس التحرير تعازيه وجميع الزملاء والزميلات في مؤسسة (14 أكتوبر) للصحافة والطباعة والنشر بهذا المصاب متمنياً ان يتغمد الله الفقيد بواسع رحمته ورضوانه وأن يسكنه فسيح جناته وأن يلهم أهله وذويه الصبر والسلوان.

فلاح يودي بحياة عمته بالضالع

14 أكتوبر / عيدروس النورجي:

تسلمت الشرطة في محافظة الضالع بمديرية الحشا بلاغاً عن إقدام فلاح (35 عاماً) على إطلاق رصاصة من مسدسه الروسي على والدة زوجته (45 عاماً) أصابتها في صدرها وأودت بحياتها في الحال.. وذلك عند قيامها بزيارة ابنتها المريضة في ساعة متأخرة من الليل وأخذت في قرع باب المنزل بصورة متواصلة.

وأوضحت الشرطة أن الجاني قد أوضح لها في أقواله التي أدلى بها بأنه تفاجأ بقرع بابه على نحو متواصل منتصف الليل ولم يكن يعلم بأن عمته (والدة زوجته) المجني عليها هي التي كانت تطرق باب منزله بشكل متواصل ما دفعه إلى أخذ مسدسه وهو في حالة ارتباك.. ولا يدري كيف انطلقت الرصاصة من المسدس الذي كان في يده، نافياً القصد الإجرامي وأن الأمر كان حادثاً مؤسفاً..

وأكدت الشرطة توقيف الجاني على ذمة هذه القضية.. ومواصلة تحقيقها للكشف عن كافة ملابسات القضية.

فريق يمني يجتاز مسابقة جامعة (إم آي تي) الأمريكية للمبادرين العرب

صنعاء / متابعات:

تمكن فريق يمني مكون من ثلاثة شبان من اجتياز المرحلة الأولى من مسابقة جامعة (إم أي تي) الأمريكية للمبادرين العرب. وقد تم دعوة الفريق إلى مدينة بيروت للمشاركة في فعالية الدورة التدريبية التي ستؤهلهم للوصول إلى المرحلة الأخيرة والتي سيتم استضافتها في مدينة دبي .

الجدير بالذكر أن هذا الفريق هو أول فريق يمني يصل إلى المرحلة الثانية بعد أن استطاع التميز بتقديم فكرة مبتكرة في مجال التجارة الإلكترونية والتسويق العقاري. فقد شارك في المسابقة أكثر من 3000 فريق عمل من جميع دول الوطن العربي سعياً للحصول على الجائزة الكبرى وهي 50,000 دولار أمريكي. سيتم تغطية فعاليات المرحلة الثانية يوم 22 مارس على قناة (إل بي سي) اللبنانية.

إعلان