### برئاسة رئيس مجلس الوزراء

# اجتماع موسع للوقوف أمام سير إعادة البناء بصعدة

## التأكيد على تنفيذ ما تم إقراره والتوسع في تنفيذ برنامج مكافحة الفقر والبطالة

صنعاء / سبأ:

اقر الاجتماع الموسع الذي عقد امس برئاسة رئيس مجلس الوزراء الدكتور علي محمد مجور والمكرس للوقوف امام سير عملية اعادة البناء والاعمار والتنمية وتعزيز الامن والاستقرار في محافظة صعدة عددا من الاجراءات والبرامج المعززه للجهود الميدانية الرامية الى اعادة اعمار المناطق المتضررة جراء فتنة التخريب والتمرد في بعض مناطق مديريات محافظة صعدة.

كما ناقش الاجتماع الذي ضم المسؤولين في الجهات المعنية وذات العلاقة على المستويين المركزي والمحلي، سير عملية التنمية على مستوى المحافظة بشكل عام وذلك في المجالات التعليمية والتربوية والصحية والاشغال العامة والطرق والاعلام والمياة والكهرباء والشباب والرياضة والاوقاف والادارة المحلية والامن والشؤون الاجتماعية.

واكد على جميع الوزارات المعنية تنفيذ ما تم اقراره بالتنسيق مع قيادة السلطة المحلية بالمحافظة وبصورة خاصة ما يتعلق باستكمال جهود محاصرة العجز في المبنى المدرسي وفقا لمعايير الخارطة المدرسية وضبط أيقاع العملية التربوية والتعليمية، وكذلك تأثيث وتجهيز المراكز الصحية في عدد من المديريات ورصف وشق وسفلتة عدد من الطرق وانشاء خزانات للمياة وحفر 24 مكون بئر واستكمال اجراءات المناقصات وابرام العقود الخاصة بها فضلا عن الاسراع في تنفيذ مشروع محطة صعدة الكهربائية بقدرة ثلاثة آلاف كيلو وات مع توابعها واستكمال مشروعي المعهد المهني الصناعي وكلية المجتمع بصعدة .

كما اكد الاجتماع على التوسع في تنفيذ برنامج مكافحة الفقر والبطالة وذلك في اوساط المستفيدين من خدمة الرعاية الاجتماعية المتعلقة ببناء قدرات الفقراء من خلال الحاق عشرة الاف مستفيد ببرنامج التدريب والتاهيل في مجالات تربية المواشي والنحل والمحميات، مع الاخذ بعين الاعتبار استكمال عملية مسح الحالات على مستوى مديريات المحافظة باتجاه زيادة عدد المستفيدين من الضمان الاجتماعي والعمل على متابعة تمويل المشروعات الصغيرة وتوفير الدعم اللازم لمخرجات التدريب والتاهيل اضافة الى توجيه وزارة الشباب بوضع الدراسات الفنية واعلان المناقصات لاقامة مراكز التنمية وتدريب الشباب وانشاء مركز تدريب الفتيات والمرشدات في مجال صناعة الملبوسات وغيرها من الاجراءات المعززة لجهود التنمية واعادة الاعمار في المحافظة .

واطلع الاجتماع على تقرير الامين العام لمجلس الوزراء بشأن مستوى تنفيذ البرنامج التنفيذي الزمني لالتزامات مختلف الوزارات والجهات الحكومية تجاه المحافظة وذلك للفترة من مارس - ديسمبر 2008م والذي اوضح تنفيذ اكثر من 120 مشروعا في شتى الجوانب الانمائية والخدمية خلال تلك الفترة، فيما العمل الجاري في 31 مشروعا.

كما اطلع المجلس على المصفوفة التنموية للمحافظة المقدمة من الاخوين محافظ محافظة صعدة والمدير التنفيذي لصندوق اعادة اعمار صعدة والمتعلقة بنشاط الصندوق حتى 20 يناير الجاري .

واوضح التقرير أعمال الصندوق الجارية في مجال اعادة الاعمار للمنشآت العامة والخاصة .. مشيرا الى تواصل العمل في تنفيذ 12 مشروعا في المنشآت العامة تراوحت نسبة الانجاز فيها ما بين 90 بالمائة و 30 بالمائة الى جانب ترميم 12 مدرسة ذات الاحتياج الملح وكذلك الاعلان عن مناقصة لترميم وتأهيل وتوسعة 32 مشروعاً في بعض المديريات المتضررة .

منوها الى انه قد تم تدشين عملية البدء بترميم 901 منزل في عدد من المناطق الواقعة في مديريات كل من الصفراء وسحار وقطابر ورازح وذلك من خلال تسليم مبالغ القسط الاول للمستفيدين من مقرات الوحدات الاشرافية في تلك المناطق .. مبينا في نفس الوقت انه ووفقا للبرنامج المقر من مجلس ادارة الصندوق تم تحديد اربع مناطق جديدة للمرحلة الثانية والتي ستشمل اعادة ترميم الف و301 منزل في مديريات كل من سحار ومجز والصفراء .. مؤكدا ان الصندوق سيواصل عمله بشكل متواز في مجال ترميم واعادة اعمار المنشأت العامة والخاصة حسب البرنامج الزمني والأليات المقرة من قبل مجلس الإدارة وفقاً للموارد المتاحة.

وأوضح التقرير انه قد تم استكمال حصر الأضرار في مناطق محافظة صعدة بنسبة 98 في المائة إلى جانب انجاز الحصر في مديرية حرف سفيان محافظة عمران ومنطقة بني حشيش محافظة صنعاء .

وقد اشاد الاجتماع بالجهود المنتظمة والألية الفاعلة والعملية التي يتبعها صندوق اعادة اعمار محافظة صعدة .

كما سجل تقديره لجهود الأمانة العامة لرئاسة الوزراء في الإعداد والتحضير لهذا الاجتماع ومتابعتها لعملية التنفيذ الميداني بالتنسيق مع مختلف الجهات المعنية ذات العلاقة .

### افتتح ندوة علاقة البنك المركزي بالبنوك ..أحمد السماوي :

# تطبيقنا للمعايير الاحترازية جنبنا دوامة الأزمة المالية العالمية

## برنامج الإصلاح المالي تضمن عدداً من الإصلاحات الجوهرية

صنعاء / سبأ:

أكد محافظ البنك المركزي اليمني احمد عبد الرحمن السماوي أن رقابة البنك المركزي على البنوك العاملة في اليمن يهدف بدرجة اساسية الى الحفاظ على سلامة المراكز المالية لها، والتوصل إلى قطاع مصرفي سليم، يحافظ على حقوق المودعين والمستثمرين، ويضمن سلامة تنفيذ السياسة النقدية للدولة بالشكل المناسب، للمساهمة بشكل فعّال في تطور الاقتصاد الوطني وازدهاره.

ولفت المحافظ السماوي لدى افتتاحه امس بصنعاء ندوة علاقة البنك المركزي بالبنوك، التي ينظمها لمدة يومين معهد الدراسات المصرفية في تدشين عامه التدريبي 2009م، الى ان تطبيق البنك المركزي للمعايير الاحترازية على القطاع المصرفي اليمني خلال السنوات الماضية جنبه دوامة الأزمة المالية التي تعيشها القطاعات المصرفية في كثير من دول العالم.. مشيرا الى ان برنامج الاصلاح المالي الذي نفذته اليمن بالتعاون مع شركائها الاقليميين والدوليين تضمن عددا من الاصلاحات الجوهرية التي هدفت الي تحسين مستويات الاداء في القطاع المصرفي اليمني وانتهاج سياسة نقدية مرنة والسيطرة على التضخم واستقرار سعر صرف الريال.

وقال « كما حققت هذه الاصلاحات نجاحات كبيرة على صعيد الإصلاحات القانونية، وإعادة تنظيم وهيكلة بنوك القطاع العام والمختلط، وتطبيق معايير الشفافية والحوكمة».

وأشار محافظ البنك المركزي اليمني الى ان هذه الاصلاحات المصرفية غيرت تقدير بيوت الخبرة المصرفية العالمية وكبرى المؤسسات الاقتصادية الدولية لوضعية القطاع المصرفي اليمني.. مبينا أن المنظومة التشريعية المصرفية المعمول بها في اليمن أسهمت في تحقيق نتائج إيجابية على واقع النشاط المصرفي ومواكبة مساعي اليمن لادماج اقتصادها في اقتصاديات دول مجلس التعاون الخليجي والانضمام لمنظمة التجارة العالمية .

من جانبه استعرض مدير عام معهد الدراسات المصرفية ياسين القدسي اهداف الندوة في مناقشة وتحليل مشاكل العمل المصرفي ومعوقاته واساليب الارتقاء بالخدمة المصرفية .. مشيرا الى ان البنوك اصحبت اليوم مؤهلة اكثر لاستيعاب تحديات واستحقاقات المرحلة القادمة وباتت اكثر قدرة على بلورة دورها في خدمة الاقتصاد الوطني ودعم عملية التنمية.

وفي الندوة التي يشارك فيها 80 مشاركا ومشاركة من العاملين بالبنك المركزي والبنوك التجارية والاسلامية العاملة في اليمن استعرضت المدير العام المساعد للرقابة على البنوك بالبنك المركزي اليمني نورا العاضي، الرقابة المصرفية وأنواعها وعلاقة البنك المركزي بالبنوك من خلال التشريعات والقوانين.

## مشكلة لم تحل

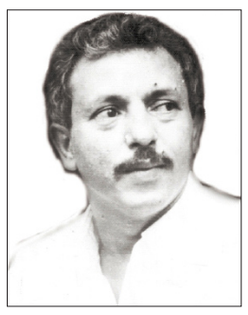

عبد الرؤوف هزاع

تخرجت الطالبة رندا أحمد علوي من كلية طب الأسنان جامعة عدن في العام 2002م - 2003م الدفعة الثانية المتخرجة من هذه الكلية وأصبحت الطالبة ، طبيبة أسنان انتظرتها أسرتها خمسة أعوام خلال سنوات دراستها بفارغ الصبر ..حتى تحقق أمل الأسرة وأمل الطالبة.

كانت الطبيبة تنظر إلى هذا الواقع نظرة تفاؤل بمستقبل مشرق علقت أمالها على واقعها ومجتمعها في أنها ستحقق ذاتها طبيبة وسترتقي بطموحها الذي لم ينتهِ بعد ستمنح أسرتها تلك الأمنيات التي حلمت بأن تصبح ابنتها رقماً مهماً بين أطباء الأسنان الاختصاصيين داخل مجتمعها - ابتسمت للدنيا واعتقدت أن الدنيا ابتسمت لها لم تنتظر طويلاً في منزلها بعد التخرج بل حبها لمهنتها دفع بها لتسجيل أسمها في قوائم وزارة العمل ضمن ملفات خريجي أطباء الأسنان .. والتحقت كمتطوعة للعمل مجاناً في قسم الأسنان في مستشفى الجمهورية التعليمي إلى أن تم التعاقد معها بعد ثلاثة أعوام في العمل التطوعي بأجر شهري خمسة آلاف ريالٍ مخصوم منها ضريبة أي أن ما تتقاضاه خلال ثلاثين يوماً (4250) ريالاً ، إلا أنها لم تتبرم من ذلك بل مارست مهنتها كمقيمة جراحة وجه وفكين لم تمض ستة أشهر على هذا العقد حتى توقفت هذه المبالغ المالية ولم تعرف الجهة التي ذهبت اليها .

وبحسب الدكتورة رندا (لقد صبرت على ذلك وتحملت الظلم والقهر والمعاناة النفسية عسى أن يشفع لي صبري بالحصول على واحدة من الوظائف في قطاع الصحة ) لقد ضاعت رواتب العقد المقدرة بخمسة آلاف ريال وضاعت معها الوظيفة ورغم صعوبة المهنة وطدت علاقتها مع الجميع بأخلاقها ومستوى أدائها والتزامها وما زالت تحمل نفس الروح المعنوية العالية وزاد من تفاؤلها ذلك الحب الذي وجدته في زملائها وزميلاتها ,

بذلت قصاري جهدها بتفان وإخلاص وأصبحت ممارسة جيدة في مجال عملها تستقبل عشرات المرضى تتعامل معهم بروح مرحة يشعر الجميع بأنهم يتعاملون مع أحد ملائكة الرحمة الذين تمتلئ قلوبهم بالرحمة والدفء تجاه مرضاهم.

وفي خضم هذه المعاناة والوفاء بعملها لم تنسها متابعة تدوين اسمها مع بداية كل عام في وزارة الخدمة المدنية ضمن كشوفات المتقدمين لشغل الوظائف في وزارة الصحة لقد ضاقت السبل بالدكتورة رندا ولم يكن باليد حيلة توجهت إلى محافظة عدن وتحصلت على توجيه من الدكتور يحيى الشعيبي محافظ محافظة عدن الأسبق عام 2005م بان، تحصل على الأولوية أثناء التوظيف وبإعطائها مستحقاتها في المحافظة والمعتمدة لها كبقية زملائها إلا أن ذلك الأمل تبدد ولم تحصل لا على الوظيفة ولاعلى المستحقات في المحافظة حتى هذه اللحظة .

بل وقد زاد الطين بلة أن استغنى مستشفى الجمهورية عنها وألغت إدارة المستشفى العقد معها بطريقة تعسفية بتاريخ 2008/3/30م ولم تعطها بقية مستحقاتها المالية رغم أن العقد كأن ساري المفعول.

وقالت الدكتورة رندا لقد توجهت إلى محافظ عدن الدكتور عدنان الجفري وقد تفهم وضعي تماماً وماحل بي من ظلم ووجه مشكوراً بتوظيفي بصورة إستثنائية .. إلاّ أن الجهات المعنية لم تحرك ساكناً وقد تعاملت مع هذه التوجيهات بروح اللأمبالاة وصمت آذانها حتى هذه اللحظة .

كانت الدكتورة رندا تتحدث بحسرة عما ألم بها وعن معاناتها خلال هذه السنوات التي ضاعت من عمرها ووأدت حلمها في المهد ولم تجد طريقاً سوى الاستعانة بالصحيفة تفضي اليها بواقع مرير تضعه أمام الرأي العام علها تجد حلاً لوضعها القائم .

### تدشين البرنامج التدريبي لمشروع موقع الحكومة على شبكة الإنترنت

# المشروع يعتبر أحد المعايير الأساسية لتقييم أداء الحكومة

صنعاء / سبأ:

أكد أمين عام مجلس الوزراء عبد الحافظ السمة أن مشروع الموقع الرئيس للحكومة على شبكة الانترنت يعتبر أحد المعايير الأساسية لتقييم أداء الأجهزة الحكومية.

وأشار السمة في حفل تدشين البرنامج التدريبي الخاص بمشروع موقع الحكومة على شبكة الانترنت امس، إلى أن اهمية البرنامج تكمن في ايصال مضمون وطريقة التعامل مع الموقع الرئيسي للحكومة للمشارك حيث يعد المدخل والبوابة الرئيسية والرسمية للحكومة اليمنية.

ودعا المشاركين في البرنامج التدريبي الذي تنظمه وزارة الاتصالات وتقنية المعلومات والامانة العامة لرئاسة الوزراء، ويستمر حتى 11 فبراير القادم الى العمل كفريق واحد لخلق كيان معلوماتي لأكبر شريحة في المجتمع المحلي والدولي وسهولة تبادل المعلومات بين الافراد والحكومة والعكس، بالاضافة الى الاستفادة من الفريق الفني المختص والمكلف بتصميم وتجهيز الموقع الرئيسي للحكومة .

وقال«البرنامج التدريبي سيعمل على معالجة جميع المشاكل الفنية التي قد تظهر اثناء ادخال المحتوى للموقع في ظل وجود الفريق الفني المختص، وكذا التدريب على مشاكل الإدخال والتعديل والنشر والتحديث وفق السياسات والضوابط المحددة لذلك».. منوها بأن مرحلة إدخال المحتوى ستبدأ من الاسبوع الثاني للتدريب والتي تعتبر من اهم المراحل للبرنامج التدريبي حيث سيقوم كل مشارك بإدخال ونشر محتويات وزارته في الموقع الرئيسي للحكومة.

من جانبه اشار مدير عام المؤسسة العامة للاتصالات السلكية واللاسلكية الدكتور علي ناجي نصاري الى أن تدشين البرنامج التدريبي للمشروع والذي يشارك فيه 117 متدربا يمثلون مختلف الوزارات والمؤسسات الحكومية والامانة العامة لمجلس الوزراء يمثل اهمية خاصة كونه يركز على تأهيل وتنمية الموارد البشرية المتخصصة في المجالات النظرية والتطبيقية من خلال التدريب المكثف والمستمر وتهيئتهم للتعامل مع التقنيات الحديثة والاستفادة منها .

ولفت إلى أن التطوير والتحديث المستمر للبيانات والمعلومات هو عملية هامة كون ادارة وتحرير محتوى الموقع الالكتروني ومتابعة تحديث محتواه وبياناته هي إحدى الركائز المهمة للحصول على موقع ديناميكي يستطيع تقديم خدمات تفاعلية لزواره، والذي يمكن من خلاله دمج جميع الخدمات التي تقدمها الحكومة تحت سقف واحد او ما يسمى بالبوابة الموحدة .

واعتبر وجود الخدمات تحت سقفٍ واحد وسيلة تعريفية ومصدراً غنياً بالموارد المعلومات للقطاعين العام والخاص ونقطة النفاذ للبيانات والخدمات الحكومية.. منوها بأن هذا يتطلب جهدا كبيرا وخبرات تستطيع ان ترفع من قيمة الخدمات المقدمة وتقلل من الكثير من الجهد والوقت المبذول في الوصول لهذه الخدمات.

وقال الدكتور نصاري ان مشروع الموقع الرئيسي للحكومة اليمنية يكتسب اهمية حيوية باعتباره واجهة وبطاقة تعريف الكترونية رسمية للحكومة ووسيلة تخاطبٍ وتفاعل مع العالم ومصدراً رسمياً اساسياً للمعلومات المتعلقة بالحكومة وخدماتها التي يحتاجها المواطن وخطوة اساسية في مسار تقديم الخدمات بطريقة الكترونية والاتجاه نحوم مجتمع المعلومات والتهيئة للحكومة الالكترونية ».

وأكد على ضرورة العمل بروح الفريق الواحد ووفق رؤية واحدة واهداف موحدة بما يكرس آلية التنسيق والتواصل لضمان استمرارية العمل وتبادل الافكار والملاحظات.

الى ذلك استعرض رئيس الفريق الفني لمشروع الموقع الرئيس للحكومة على شبكة الانترنت عبدالوهاب الجحدري الخطوات التي قام بها الفريق الفني للمشروع واعداده للخطة الزمنية للمرحلة الاولى المتمثلة بالاعداد والدراسة وكذا المرحلة الثانية المتمثلة بالتنفيذ الفعلي والاشراف على المشروع حسب الخطة الزمنية وجدول المشروع.

كما استعرض البرنامج التدريبي للمشروع واهدافه ومتطلبات نجاحه من خلال تمكين كل وزارة او مؤسسة من تسيير اعمالها الكترونيا باستخدام شبكة الانترنت والاتصال بالجمهور وتمكين المواطن من الوصول الى الموقع على الانترنت بسهولة ويسر بالاضافة الى تحديث معلومات الموقع آنيا وتحديث اساليب عمل الوزارات والمؤسسات ومهامها على نحو شامل ودقيق .

واكد الجحدري ان الموقع الرئيس للحكومة سيكون له دور كبير في تطوير الدوائر الحكومية ومؤسساتها وذلك عن طريق الاعتماد على المعلومات المتاحة .

بعد ذلك القيت ثلاث محاضرات عن الحكومة الالكترونية والجاهزية والمواقع الالكترونية .

وسيشمل البرنامج التدريبي التدريب على لغة تصميم المواقع وتصميم وإخراج صفحات الويب وتحرير ادارة محتوى موقع الحكومة ، بالاضافة الى التطبيق العملي في هذا الجانب .

حضر التدشين الوكيل المساعد لوزارة الاتصالات وتقنية المعلومات لقطاع تقنية المعلومات سميرة عبدالله .

## تكوين كيان معرض لأكبر شريحة في المجتمع المحلي والدولي يسهل التبادل المعلوماتي بين الأفراد والحكومة

### مناقشة نتائج بحثي الأجور والمرتبات وأثرها على الحد من الفساد

# مكافحة الفساد تتطلب وجود نظام وظائف ومرتبات يتصف بالكفاءة

## إستراتيجية الأجور ما زالت بحاجة إلى وقت ومساعدة في جميع الملاحظات والتصويبات

صنعاء / سبأ:

نظم المعهد الوطني للعلوم الإدارية امس حلقة علمية لمناقشة نتائج بحثين حول نظام الأجور والمرتبات وأثره على الرضا الوظيفي ، وأثر أخلاقيات الوظيفة العامة على الحد من الفساد.

شارك في الحلقة 60 متخصصا من مسئولي إدارة الموارد البشرية في كل من مكتب رئاسة الجمهورية ورئاسة الوزراء ومجلس القضاء الأعلى والهيئة الوطنية لمكافحة الفساد والجهاز المركزي للرقابة والمحاسبة..بالاضافة إلى مشاركين من تسع وزارت شملها البحثان وعدد من الأكاديميين من جامعات حكومية وممثلين عن المشروع الهولندي ومكتب التعاون الفني الألماني الـ (جي . تي. زد) ومشروع الإيفاد.

وفي افتتاح جلسات عمل الحلقة أوضحت عميد المعهد الوطني للعلوم الإدارية الدكتورة وهيبة فارع أن تنفيذ الدراستين يأتي ترجمة للاهتمام الكبير الذي يوليه المعهد بالعمل الإداري ويقع في صلب اهتمامات المعهد ونشاطه العلمي والبحثي في مجال الوظيفة العامة .

وأشارت إلى أن التدريب في المعهد أساسه تحليل الواقع ومشكلاته والعمل على تجاوز سلبياته ومن ثم التخطيط للبناء الإداري والتدريبي السليم.

لافتة إلى أن الدراستين لا تقلان عن الجهود المبذولة في الميدان حول إستراتيجية الأجور والمرتبات.

ونبهت الدكتور وهيبة فارع إلى أن إستراتيجية الأجور لا زالت بحاجة إلى الوقت والدعم والمساعدة من قبل الجميع ومنها التصويبات والملاحظات التي أمكن جمعها في الميدان كما أن هيئة مكافحة الفساد لا زالت في بداية مشوارها الوطني لاستكمال بنيتها التي تمكنها من القيام بعملها وأن مثل هذه الدراسة يمكن أن تشكل لها الإطار الفلسفي الداعم في الميدان .

من جانبه لفت نائب وزير الخدمة المدنية والتأمينات نبيل شمسان ، إلى أن السياسات والأنظمة المتعلقة بالوظيفة العامة سواء الأجور اوالترقيات أو التعيينات كلها تؤثر بصورة مباشرة وغير مباشرة في الحد من الفساد.

مؤكدا أن أولى خطوات مكافحة الفساد تتطلب وجود نظام وظائف ومرتبات يتصف بالكفاءة والفاعلية القادرة على أن توفر للموظف الكفاءة قبل أن تحقق له التميز.

وأضاف«: لا نستطيع أن نطالب الموظف بالتقيد بالأداء والانجاز دون أن تحقق له المدخلات اللازمة والمطلوبة لقيامه بهذه الوظيفة ..متطرقا إلى عدد من الملاحظات الهامة حول الدراستين ومكوناتهما ومحاورهما المختلفة.

وأشاد بالنشاط الملحوظ للمعهد الوطني للعلوم الإدارية في تنفيذ الدراسات والبحوث الميدانية وإقامة ورش عمل وندوات في مختلف المجالات لمناقشة مختلف القضايا وفي مقدمتها الجانب الإداري.

وعقب الجلسة الافتتاحية عقدت جلسات عمل تم خلالها استعراض مكونات البحثين والأسس العملية التي اتبعها فريق العمل في إنجازهما كما قدمت عدد من المداخلات والملاحظات حول نتائج هذين البحثين وجوانب القصور فيهما واقتراح آلية عمل تنفيذية لتطبيق نتائجهما وتحديد الجهات المعنية بالنتائج وأدوار كل جهة في متابعة التنفيذ.

أخي المواطن
أختي المواطنة
جرعة واحدة من اللقاح ضد مرض الكزاز لا تكفي لاكتساب النساء مناعة كاملة، بل يجب الحرص على استكمال جرعاته الخمس في مواعيدها
حملة التحصين للتخلص من مرض الكزاز الوليدي، في الفترة من(24-29يناير2009م)، بمحافظات (صنعاء- تعز- حضرموت- أبين- المحويت- حجة- مأرب- ذمار- البيضاء - عمران- شبوة- ريمة- صعدة- المهرة)