في اجتماع للجنة الإغاثة والإعمار وفعاليات المجتمع في حضرموت

الدعوة إلى سرعة استكمال حصر المنازل المتضررة والتوسع في الإيواء والعناية الصحية

(راجع ص 3)

يناقش اليوم رسالة رئيس الجمهورية بشأن لجان حصر الأراضي

البرلمان يشدد على ضرورة مكافحة ظاهرة تهريب المشتقات النفطية وتأهيل مصفاتي عدن ومأرب

صنعاء/سبأ/ متابعات:

من المتوقع أن يقف مجلس النواب اليوم الاثنين أمام رسالة فخامة الأخ الرئيس علي عبد الله صالح رئيس الجمهورية إلى رئيس مجلس النواب بشأن تشكيل لجان لحصر الاراضي .

وطلبت الرسالة أن يقوم المجلس بتشكيل لجنة من الكتل البرلمانية واللجان المختصة لتقصي الحقائق حول الأراضي والأراضي البيضاء والمزارع والمساكن والمقرات التابعة للدولة في كل من محافظات عدن وحضرموت والحديدة ولحج وأبين والعاصمة صنعاء.

وتضمنت رسالة الرئيس أن تقوم اللجان بالتحري الكامل ورفع تقرير تفصيلي عن الأراضي وما تم أخذه من قبل الأفراد أو المؤسسات بطرق قانونية أو غير قانونية سواء للسكن أو التملك أو الاستثمار .

وتأتي هذه الإجراءات في إطار اهتمام الرئيس وحرصه على حماية أراضي الدولة وتسخيرها للمصلحة العامة.

إلى ذلك أقر مجلس النواب مشروع قانون بشأن فتح اعتماد إضافي بالموازنة العامة للدولة للعام المالي 2008م يبلغ 690 مليارا و448 مليونا و32 ألف ريال ، ووجه بشأنه عددا من التوصيات إلى الحكومة

>> 2

اهداف الثورة اليمنية

- التحرر من الاستبداد والاستعمار ومخلفاتهما وإقامة حكم جمهوري عادل وإزالة الفوارق والامتيازات بين الطبقات.
- بناء جيش وطني قوي لحماية البلاد وحراسة الثورة ومكتسباتها.
- رفع مستوى الشعب اقتصادياً واجتماعياً وسياسياً وثقافيا.
- إنشاء مجتمع ديمقراطي تعاوني عادل مستمد أنظمته من روح الإسلام الحنيف.
- العمل على تحقيق الوحدة الوطنية في نطاق الوحدة العربية الشاملة.
- احترام مواثيق الأمم المتحدة والمنظمات الدولية والتمسك بمبدأ الحياد الايجابي وعدم الانحياز والعمل على إقرار السلام العالمي وتدعيم مبدأ التعايش السلمي بين الأمم.

اطلب مع العدد مجانا ملحق « مشاعل »

14 اكتوبر
يومية - سياسية - عامة
يومياً على شبكة الإنترنت www.14oct.net

32 صفحة ■ الاثنين 10 نوفمبر 2008م ■ الموافق 13 ذو القعدة 1429 هـ ■ العدد 14288 ■ السنة الأربعون ■ السعر 20 ريالاً

مواقيت الصلاة: ■ الفجر 4:41 ■ الشروق 5:56 ■ الظهر 11:45 ■ العصر 3:03 ■ المغرب 5:31 ■ العشاء 6:35 حسب التوقيت المحلي لمدينة عدن

قانون للموافقة على اتفاقية قرض من هيئة التنمية الدولية

صدور قرارات جمهورية واتفاقيات تعاون بين اليمن ومصر وتونس

صنعاء / سبأ:

صدر أمس القانون رقم « 48 « لسنة 2008م بالموافقة على اتفاقية القرض المبرمة في 16 يونيو الماضي بين حكومة الجمهورية اليمنية وهيئة التنمية الدولية بمبلغ 12 مليونا و760 ألف وحدة سحب خاصة أي ما يعادل 20 مليون دولار أمريكي لتمويل مشروع تطوير التعليم الثانوي والتحاق الفتاة .

كما صدر أمس القرار الجمهوري رقم (257) لسنة 2008م بالمصادقة على اتفاقية التعاون في مجال الإدارة والإصلاح الإداري الموقعة بين حكومة الجمهورية اليمنية وحكومة جمهورية مصر العربية في القاهرة بتاريخ 12 يونيو 2008م.

كما صدر القرار الجمهوري رقم (258) لسنة 2008م بالمصادقة على البرنامج التنفيذي للتعاون في مجال الشئون الدينية الموقع بين حكومة الجمهورية اليمنية وحكومة الجمهورية التونسية للسنوات 2008م / 2009م/ 2010/ في تونس بتاريخ 2 ابريل 2008م .

>> 2

مشروع قانون المعلومات أمام مجلس الوزراء قريباً

صنعاء / سبأ:

أقر مجلس أمناء المركز الوطني للمعلومات في اجتماعه أمس برئاسة رئيس مجلس الوزراء الدكتور علي محمد مجور رئيس مجلس الأمناء إحالة مشروع قانون المعلومات الى مجلس الوزراء للمناقشة واتخاذ القرار المناسب بشأنه.

وكان مجلس الأمناء قد وقف خلال الاجتماع امام الموضوعات المقدمة من المركز الوطني بشأن التوجهات الجارية لإصدار التشريعات والنظم القانونية في مجال المعلومات... منوها بهذا الخصوص بالاهتمام المشترك من قبل السلطتين التشريعية والتنفيذية في هذا الجانب .

وأشار الاجتماع إلى أهمية الإعداد الجيد للنظم والتشريعات القانونية التي تمكن من تطوير العمل المعلوماتي على نحو متكامل وبما يضمن توسيع حرية الحصول على المعلومات وتدعيم النظام المؤسسي في المجال المعلوماتي والارتقاء بمستوى ادارة وتنظيم المعلومات واعتماد معايير فنية في هذا المجال .

ولفت الى ضرورة الاخذ بعين الاعتبار الاهتمام بالمسائل المتعلقة بأمنية المعلومات بإعتبار أن المعلومات جزء لايتجزأ من الثروة القومية ...مؤكدا في نفس الوقت اهمية ان تحفز النظم القانونية والتشريعية على مزيد من نشر المعلومات وتسهيل حصول كافة افراد المجتمع عليها ناهيك عن تحقيق الغايات من استخدام المعلومات والإفادة منها في دعم صناعة القرار وتطوير كفاءة الأداء في مختلف الأجهزة والمؤسسات .

رئيس مجلس الشورى التقى وزير الإعلام ونقيب الصحفيين

بحث الجوانب المتصلة باستكمال مناقشة مشروع تعديلات قانون الصحافة والمطبوعات

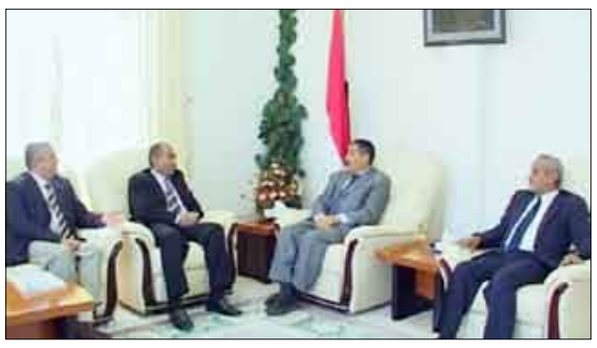

صنعاء / سبأ:

ناقش رئيس مجلس الشورى عبد العزيز عبد الغني أمس وبحضور نائب رئيس المجلس محسن محمد العلفي، مع وزير الإعلام حسن أحمد اللوزي ونقيب الصحفيين اليمنيين نصر طه مصطفى، الجوانب المتصلة باستكمال مناقشة مشروع التعديلات لقانون الصحافة والمطبوعات المحال إلى مجلس الشورى من الحكومة.

وخلال اللقاء أكد رئيس مجلس الشورى حرص المجلس على المضي قدماً في استكمال مناقشاته لمشروع التعديلات في القانون على ضوء

>> 2

الأسبوع القادم .. الانتخابات تدشن برنامج التمكين السياسي للمرأة

■ الهام عبدالوهاب

صنعاء/ذويزن مخشف :

تطلق اللجنة العليا للانتخابات والاستفتاء خلال الأسبوع القادم أولى فعاليات برنامج التمكين السياسي للمرأة في اليمن للأعوام (2008 - 2010) بدعم دولي من منظومة البرنامج الإنمائي للأمم المتحدة ومكتب المفوضية الأوروبية بصنعاء.

وقالت مدير عام قطاع المرأة باللجنة العليا للانتخابات الهام عبدالوهاب في تصريح صحفي مكتوب وزع أمس الأحد وتلقت"14 أكتوبر" نسخة منه أن عملية تدشين البرنامج ستكون بإقامة ورشة عمل في 16 نوفمبر الجاري تحت شعار (لتتضافر الجهود من اجل مزيد من مشاركة النساء في الانتخابات) بمشاركة ممثلي الجهات الرسمية ومنظمات المجتمع المدني والمنظمات الدولية في العاصمة صنعاء.

وأضافت انه سيتم خلال الورشة استعراض مصفوفة أنشطة وفعاليات برنامج التمكين السياسي للمرأة خلال الأعوام(2008 - 2010) وكذا الإستراتيجية الإعلامية للتوعية الانتخابية الموجهة نحو النساء.

وأوضحت أن الورشة القادمة ستركز على مرحلة مراجعة وتعديل جداول الناخبين وانه سيتم إشراك وزارة التربية والتعليم وجهاز محو الأمية في أنشطة البرنامج خلال مرحلة مراجعة وتعديل جداول الناخبين.

>> 2

الصندوق العربي للإنماء يؤكد حرصه على دعم مسيرة التنمية في اليمن

صنعاء / سبأ:

التقى نائب رئيس الوزراء للشئون الاقتصادية وزير التخطيط والتعاون الدولي عبدالكريم اسماعيل الارحبي أمس في صنعاء بعثة الصندوق العربي للإنماء الاقتصادي والاجتماعي برئاسة المهندس احمد عثمان مدير الدائرة الفنية بالصندوق العربي للإنماء .

وجرى في اللقاء بحث أوجه التعاون القائم بين اليمن والصندوق وسبل تعزيزها وتطويرها وبما يخدم الأهداف المشتركة.

كما تم مناقشة واستعراض القضايا المتصلة بسير تنفيذ المشاريع الجاري تنفيذها بتمويل من الصندوق العربي منها المشاريع المتعلقة بمدينة صنعاء كشبكات الصرف الصحي ومحطة المعالجة الجديدة ومشروع التقاطعات الرئيسية وحماية مدينة صنعاء من كوارث السيول .

وتطرق اللقاء للتفاصيل المتعلقة بمساهمة الصندوق العربي للإنماء الاقتصادي والاجتماعي في دعم جهود الإغاثة وإعادة الإعمار للمناطق المتضررة جراء كارثة السيول الأخيرة في محافظتي حضرموت والمهرة بالمنطقة الشرقية حيث تم الاتفاق على أهمية تقديم قائمة بأولويات المشاريع التي يتطلب البدء بتنفيذها ليتم دراستها ووضع الترتيبات الخاصة بالتنفيذ.

وفي اللقاء أشاد نائب رئيس الوزراء للشئون الاقتصادية بإسهامات الصندوق العربي للإنماء في دعم وتعزيز مسيرة التنمية في اليمن... مثمنا مبادرة الصندوق

>> 2

محافظ مأرب يضع حجر الأساس لمشروع ربط المحافظة بالمحطة الغازية

مأرب/ محمد الجداسي :

وضع محافظ محافظة مأرب ناجي بن علي الزايدي حجر الأساس لمشروع الربط الكهربائي (صافر- مأرب) بطول 70كم مع منطقة العرقين بكلفة إجمالية 350 مليون ريال بتمويل حكومي من قطاع كهرباء الريف.

ويأتي المشروع لربط مأرب بالمحطة الغازية ضمن المشاريع الاستراتيجية لمشاريع الكهرباء بالمحافظة.

وقال الزايدي إن هذا المشروع الاستراتيجي يمثل نقلة نوعية لمشاريع الكهرباء في مأرب في إطار الاهتمام الذي تحظى به المحافظة من قبل القيادة السياسية الحكيمة بزعامة فخامة الرئيس علي عبدالله صالح رئيس الجمهورية.

من جانبه أوضح المهندس أحمد أمين الهلالي مدير مشاريع الكهرباء أن مشروع خط الربط (صافر- مأرب) يأتي ضمن المشاريع الإستراتيجية للربط الموحد لمديريات محافظة مأرب بشكل كامل، مؤكداً أن عدد المشاريع عشرون مشروعاً منها 6 مشاريع خطوط ربط في

>> 2

مذكرة تفاهم لإقامة مجمع سياحي في عدن بكلفة (10) ملايين دولار

عدن / سبأ:

وقعت المنطقة الحرة بعدن أمس مع شركة فينيسيا للتنمية العقارية والسياحية المحدودة على مذكرة تفاهم لإقامة مشروع مجمع سياحي متكامل بمواصفات عالية، تقدر تكلفته الاستثمارية بنحو 10 ملايين دولار.

ويحتوي المشروع الذي سيقام في الموقع المحاذي لكورنيش جزيرة العمال في القطاع (سي) بمدينة خورمكسر على مطاعم درجة أولى ومسابح ومعرض بحري وناد للرياضة البحرية وملاهي أطفال ومتنزهات.

وقع مذكرة التفاهم عن المنطقة الحرة نائب رئيس الهيئة العامة للمناطق الحرة رئيس المنطقة الحرة بعدن الدكتور عبدالجليل الشعيبي وعن جانب الشركة منصور حمود علي الحريبي رئيس مجلس الإدارة.

شدد على وجود شراكة دولية حقيقية لمكافحة الإرهاب

القربي: التعاون الأمني مع السعودية حقق نجاحات ونأمل من قمة مسقط النظر في العمالة

■ د. أبوبكر القربي

صنعاء / متابعات:

أكد وزير الخارجية الدكتور أبوبكر القربي أن التعاون الأمني بين اليمن والمملكة العربية السعودية حقق الكثير من النجاحات لاسيما فيما يتعلق بكشف العناصر الإرهابية التي تتحرك بين البلدين،مشدداً على أن مكافحة الإرهاب تتطلب شراكة دولية حقيقية لمواجهة الآفة عبر تنسيق جماعي عالمي.

وفيما جدد وزير الخارجية التأكيد على أن اليمن يظل شريكا مع المجتمع الدولي في مكافحة الإرهاب ولا يتساهل مع أي جماعات ترتكب أعمالا إرهابية ،مدللاً بالقول أن هناك درجة عالية من مستوى الجاهزية لقوات الأمن أثبتت مقدرتها في إفشال عدد من العمليات الإرهابية كان آخرها محاولة اقتحام السفارة الأمريكية.

وأردف القربي : ورغم ذلك فإن إمكاناتنا تظل محدودة ونحتاج للدعم الكافي كما أن مكافحة الإرهاب تتطلب شراكة دولية حقيقية من خلال تعزيز وسائل تبادل المعلومات الاستخباراتية ووسائل الاتصال المتطورة وتأهيل وتدريب قوات الأمن الخاصة.

>> 2

(19) امرأة مديرات عموم للإدارات العامة لتنمية المرأة في المحافظات

صنعاء / سبأ:

كلف وزير الإدارة المحلية عبدالقادر علي هلال 19 امرأة لشغل منصب مدير عام تنمية المرأة في 19 محافظة، تمهيدا لاصدار قرار التعيين من رئيس الوزراء.

وأوضحت وكيل وزارة الادارة المحلية لشئون المرأة خديجة ردمان لوكالة الانباء اليمنية/سبأ/ ان هذا التكليف ياتي تنفيذا للقرار الجمهوري رقم (180) لسنة 2008م بشأن انشاء ادارات عامة لتنمية المرأة في المحافظات، بهدف تمكين المرأة وزيادة مشاركتها في التنمية المحلية.

واشارت الى ان القرار الجمهوري حدد مهام الادارات العامة باعداد تصورات ومقترحات بشان استيعاب خطط وموازنات المحافظة للمشاريع والانشطة المتعلقة بالمرأة، والمشاركة في اجراء الدراسات والاحصاءات والبحوث والمسوحات الخاصة بالمشاريع الخدمية والتنموية ذات الصلة بالمرأة، الى جانب متابعة ادماج النوع الاجتماعي في المجالات التنموية في اطار المحافظة طبقا للسياسات العامة المقرة في هذا الشان،

>> 2

زوجته البريطانية: نخشى التعرض للاغتيال لتنديدنا بآراء أسامة بن لادن وتنظيم القاعدة

وصول عمر بن لادن إلى قطر بعد رفض دخوله في مصر

©Reuters

■ عمر بن لادن مع زوجته البريطانية زينة الصباح أثناء مقابلة مع رويترز

الدوحة/14اكتوبر/ رويترز:

ذكرت قناة الجزيرة الفضائية إن عمر ابن زعيم تنظيم القاعدة أسامة بن لادن وصل أمس الأحد هو وزوجته البريطانية إلى العاصمة القطرية الدوحة بعد رفض دخوله إلى مصر.

وقالت القناة ومقرها في قطر إن عمر بن لادن وصل إلى البلاد على متن طائرة ركاب مصرية. ولم تذكر مزيدا من التفاصيل.

ووصل عمر بن لادن وزوجته إلى القاهرة يوم السبت قادما من مدريد بعد أن رفضت السلطات الاسبانية طلبه اللجوء. ورفضت بريطانيا أيضا دخول الزوجين اللذين عاشا في مصر عدة أشهر عامي 2007 و2008.

وقالت مصادر في مطار القاهرة إن عمر بن لادن طلب التوجه لقطر حيث يحق له دخول البلاد دون تأشيرة بصفته مواطنا سعوديا. ولم ير عمر والده منذ عدة سنوات

>> 2

الحملة الوطنية للتخلص من البلهارسيا تبدأ في ست محافظات

وزير الصحة: نحث الآباء والأمهات والسلطات المحلية والكوادر التربوية على التعاون لتحقيق أهداف الحملة

محافظات / محمد الورافي / أحمد الكاف/ سبأ:

دشن وزير الصحة العامة والسكان الدكتور عبدالكريم راصع ومحافظ صنعاء نعمان دويد أمس بمدرسة الزهراء مديرية جحانة أنشطة الحملة الوطنية الثالثة للتخلص من مرض البلهارسيا والتي ينظمها البرنامج الوطني لمكافحة البلهارسيا بقطاع الرعاية الأولية بوزارة الصحة العامة والسكان بتعاون ودعم وحدة القرض التابعة للبنك الدولي ومنظمة الصحة العالمية .

وفي حفل التدشين أوضح راصع أن تنفيذ المرحلة الثالثة من الحملة يأتي استكمالا للحملتين السابقتين اللتين نفذتهما الوزارة بالتعاون مع منظمة الصحة العالمية والبنك الدولي وتم من خلالهما علاج وحماية مليون و200 ألف مستهدف من الاطفال.

وأشار إلى أن الحملة الحالية التي تستهدف إعطاء عقار «برازيكونتيل» لـ680 ألفا و504 أطفال في الفئة العمرية من 6 إلى 18 سنة في 32 مديرية موزعة على ست محافظات هي صنعاء والحديدة وإب وشبوة ولحج وصعدة، يقوم بتنفذها 3484 مدرسا وعاملا صحيا موزعين على فرق ستتواجد في 1445 مدرسة.

وسيتم خلال الحملة التي تستمر أربعة أيام إعطاء الأطفال المستهدفين بالإضافة إلى العقار المضاد للبلهارسيا، عقار «ألبينـدازول» المضاد للديدان المعوية المنقولة عبر التربة مثل «الإسكارس» و»الإنكلستوما» و»التريكورس تريكورا».

وأكد وزير الصحة العامة والسكان أن الحملة تأتي في إطار ما تضمنه البرنامج الانتخابي لفخامة الأخ رئيس الجمهورية في المجال الصحي ..حاثا الآباء والأمهات والسلطات المحلية والكوادر التربوية في المدارس على التعاون والتفاعل مع الحملة لتحقيق هدفها في حماية أبنائهم من مرض البلهارسيا.

>> 2

محافظ الضالع يفتتح ويضع حجر الأساس لـ(6) مشاريع مياه في مديرية قعطبة

الضالع/14 أكتوبر/ مثنى الحضوري:

افتتح محافظ محافظة الضالع علي قاسم طالب ووضع حجر الأساس لستة مشاريع مياه بمديرية قعطبة في محافظة الضالع بكلفة 398 مليون ريال بتمويل حكومي من الهيئة العامة لمياه الريف وبرنامج الدعم الهولندي بمناسبة احتفالات اليمن بأعياد الثورة المباركة سبتمبر وأكتوبر ونوفمبر.

فقد افتتح مشروع مياه شخب والمناطق المجاورة لها بكلفة 46 مليون ريال، ويستفيد منه 2500

>> 2

(19) مشاركا ينهون دورة في نظام الإمداد الدوائي بعدن

عدن/ ذكرى جوهر:

تختتم اليوم بعدن فعاليات الدورة التدريبية الخاصة بنظام الإمداد الدوائي التي بدأت أمس وينظمها قطاع السكان في إدارة الصحة الإنجابية بالتعاون مع صندوق الأمم المتحدة للسكان .. ويتلقى تسعة وعشرون مشاركا من اثنتي عشرة محافظة على مدى ثلاثة أيام في الدورة معارف نظرية حول استخدام السجلات ورفع التقارير الدورية، وتقرير الاحتياجات، وطرق التعامل مع المخزون الدوائي، والتعرف على علامات التلف للوسائل والمهام الواجب القيام بها من قبل موظفي الإمداد على جميع المستويات، وشكاوى المستخدمات لوسائل تنظيم الأسرة.

كما يتعرف المشاركون على شروط التخزين السليم، وأهداف الإمداد والتموين.

حضر افتتاح الدورة مدير عام إدارة الصحة الإنجابية بمحافظة عدن الدكتورة نادية سعد قائد وعدد من المختصين.

تحضيرات لانعقاد المؤتمر الأول للصادرات اليمنية غير النفطية

صنعاء/ أنور حيدرة:

يجري المجلس الأعلى لتنمية الصادرات تحضيرات لعقد المؤتمر الأول للصادرات اليمنية غير النفطية والذي من المقرر انعقاده في الفترة من 24 إلى 25 نوفمبر الجاري تحت شعار " نحو تعزيز الصادرات اليمنية غير النفطية وزيادة قدراتها التنافسية في الأسواق الخارجية".

ويهدف المؤتمر إلى رفع مساهمة الصادرات اليمنية غير النفطية في الاقتصاد الوطني وتعزيز قدراتها.

ويناقش المؤتمر على مدى يومين عدداً من أوراق العمل في أربعة محاور تشمل القدرات التنافسية للصادرات اليمنية غير النفطية الواقع والآفاق وتعزيز دور شركاء تنمية الصادرات والخدمات المساندة للتصدير وكذا التجارة الخارجية ودورها في تعزيز التكامل الاقتصادي لليمن إقليمياً ودولياً واستقراء تجارب ناجحة في مجال تنمية الصادرات.

يشارك في المؤتمر كافة الجهات ذات العلاقة من الحكومة والقطاع الخاص.

تعيين مستشار لمحافظة أبين وانتداب ستة من أعضاء النيابة للعمل في هيئة مكافحة الفساد

صنعاء / سبأ :

صدر أمس القرار الجمهوري رقم (263)لسنة 2008م قضى بتعيين الأخ محمد الحاج سالم مستشاراً لمحافظة أبين.

كما صدر القرار الجمهوري رقم (264) لسنة 2008م قضى بندب أعضاء النيابة العامة التالية أسماؤهم للعمل في الهيئة الوطنية العليا لمكافحة الفساد لمدة عامين، وهم :ـ

ـ مجاهد احمد عبدالله علي
ـ محمد محمد عبدالله يحيى الشعيبي
ـ نبيل ناصر احمد العزاني
ـ محمد محمد محمد الدريبي
ـ عشال قاسم طه محمد المسبحي
ـ فؤاد احمد علي الشعري .

رئيس الجمهورية يبعث برقية تهنئة لرئيس جمهورية انجولا ويتلقى برقية عزاء من رئيس ساحل العاج

صنعاء / سبأ :

بعث فخامة الاخ الرئيس علي عبد الله صالح رئيس الجمهورية أمس برقية تهنئة الى رئيس جمهورية انجولا ادواردوس سانتوس ،هنأه فيها بمناسبة احتفالات شعب انجولا الصديق بعيد الاستقلال .

كما تلقى فخامة الاخ الرئيس علي عبدالله صالح رئيس الجمهورية برقية عزاء ومواساة من الرئيس/ لورنت جباجبو / رئيس جمهورية ساحل العاج في ضحايا كارثة السيول والامطار التي اجتاحت محافظتي حضرموت والمهرة بالمنطقة الشرقية جاء فيها :

« لقد آلمنا الخبر الأليم الذي أصاب اليمن بسبب السيول التي أدت الى وفاة 64 شخصا على الأقل وتسببت في اضرار اخرى».

« وفي هذا المصاب الجلل نود ان نعرب لسيادتكم وبالنيابة عن شعب ساحل العاج عن بالغ الأسى وان تنقلوا التعازي الى اسر الضحايا والمتضررين».

بهدف تعزيز التعاون وتبادل الخبرات بين الدول العربية

اليوم بصنعاء.. الإجتماع الـ 12 لاتحاد المحاكم والمجالس الدستورية العربية

صنعاء / سبأ :

تبدأ اليوم بالعاصمة صنعاء فعاليات الاجتماع الثاني عشر لاتحاد المحاكم والمجالس الدستورية العربية ، والملتقى العلمي الخامس التي تستضيفه اليمن خلال الفترة 10-12 نوفمبر الجاري .

وسيناقش الاجتماع دليلوالملتقى العلمي السادس ,المقرر انعقاده بالجماهيرية الليبية في ديسمبر 2009 ، في موضوع الحقوق الاقتصادية والسياسية من منظور دستوري.

كما سيستعرض الاجتماع أوراق عمل أعدتها الأمانة العامة للاتحاد حول تنظيم مؤتمر علمي في دور الرقابة الدستورية في بناء دولة القانون ، بالإضافة إلى استعراض مذكرة الأمانة حول مشروع صياغة لوائح الاتحاد في ضوء التعديلات التي أدخلت عليها، ومذكرة الأمانة حول تفعيل اتفاق التعاون مع لجنة فينيسيا ، والاستفادة من موقعها ,وعرض التقرير السنوي

حول نشاط الاتحاد خلال عام 2008.

كما سيصاحب الاجتماع فعاليات الملتقى العلمي الخامس حول الضمانات الدستورية للمحاكم العادلة وفقه القضاء الدستوري ، والتي سيتم خلالها عرض تقارير تلخص الأبحاث المقدمة من الدول الأعضاء.

ويهدف الاجتماع إلى تعزيز التعاون بين الدول العربية المشاركة خصوصا في مجال تبادل الخبرات والتجارب والأفكار في مجال الرقابة الدستورية، وتوسيع دائرة التعاون بين الدول العربية، وبما يحقق الانسجام والتناغم في القضاء الدستورى العالمي.

وقد أكد رؤساء وفود وصلوا أمس للمشاركة في اجتماعات الدورة الـ 12 لمجلس إتحاد المحاكم والمجالس الدستورية العربية التي ستبدأ أعمالها اليوم بصنعاء أهمية انعقاد هذه الدورة كونها ستناقش محاور هامة وتعرض تجارب الدول المشاركة.

وتوقع رئيس المحاكم الدستورية بجمهورية السودان المستشار عبدالله الأمين البشير ،ورئيس المحكمة الدستورية بدولة الكويت المستشار راشد عبد المحسن الحماد، ورئيس المحكمة الدستورية بمملكة البحرين إبراهيم محمد حميدان لوكالة الأنباء اليمنية (سبأ) ان تخرج الدورة بتوصيات وقرارات تسهم في تطوير وتعزيز العمل العربي المشترك في المجالات القضائية والدستورية خاصة ما يتعلق بالضمانات الدستورية في المحاكمة العادلة والقضاء الدستوري.

فيما أوضح رئيس المحكمة الدستورية بالمملكة المغربية محمد أثركي والنائب الأول لرئيس المحكمة الدستورية العليا بجمهورية مصر العربية المستشار ماهر البحيري ورئيس المحكمة الدستورية بجمهورية الجزائر طيب فراحي أن دورة صنعاء ستقف أمام المحاور الرئيسية التي تم الإعداد لها من قبل اللجنة التحضيرية منها محور الضمانات الدستورية في المحاكم العادلة الذي يشكل نقطة بارزة في هذا الاجتماع .

كان في الاستقبال نائبا رئيس المحكمة العليا القاضي محمد علي البدري والقاضي الدكتور علي ناصر سالم وسفراء كل من دولة الكويت والمغرب والجزائر والسودان.

الصندوق العربي للإنماء يؤكد حرصه على دعم مسيرة التنمية في اليمن

صنعاء / سبأ :

التقى نائب رئيس الوزراء للشئون الاقتصادية وزير التخطيط والتعاون الدولي عبد الكريم اسماعيل الارحبي أمس في صنعاء بعثة الصندوق العربي للإنماء الاقتصادي والاجتماعي برئاسة المهندس احمد عثمان مدير الدائرة الفنية بالصندوق العربي للإنماء .

جري في اللقاء بحث أوجه التعاون القائم بين اليمن والصندوق وسبل تعزيزها وتطويرها وبما يخدم الأهداف المشتركة.

كما تم مناقشة واستعراض القضايا المتصلة بسير تنفيذ مشاريع الجاري تنفيذها بتمويل من الصندوق العربي منها المشاريع المتعلقة بمدينة صنعاء كشبكات الصرف الصحي ومحطة المعالجة الجديدة ومشروع التقاطعات الرئيسية وحماية مدينة صنعاء من كوارث السيول .

وتطرق اللقاء للتفاصيل المتعلقة بمساهمة الصندوق العربي للإنماء الاقتصادي والاجتماعي في دعم جهود الإغاثة وإعادة الأعمار للمناطق المتضررة جراء كارثة السيول الأخيرة في محافظتي حضرموت والمهرة بالمنطقة الشرقية حيث تم الاتفاق على أهمية تقديم قائمة بأولويات المشاريع التي يتطلب البدء بتنفيذها ليتم دراستها ووضع الترتيبات الخاصة بالتنفيذ.

وفي اللقاء أشاد نائب رئيس الوزراء للشئون الاقتصادية بإسهامات الصندوق العربي للإنماء في دعم وتعزيز مسيرة التنمية في اليمن... مثمنا مبادرة الصندوق بالدعم جهود الإغاثة وإعادة أعمار المناطق المتضررة جراء الفيضانات التي اجتاحت محافظتي حضرموت والمهرة بالمنطقة الشرقية.

وأكد نائب رئيس الوزراء للشئون الاقتصادية حرص اليمن على تعزيز وتوطيد أطر التعاون القائمة والمستقبلية مع الصندوق.

من جهته اكد رئيس بعثة الصندوق العربي للإنماء الاقتصادي والاجتماعي حرص الصندوق العربي على مواصلة دعم مسيرة التنمية في اليمن وتطوير التعاون القائم مع اليمن .

حضر اللقاء وزير الدولة امين العاصمة عبد الرحمن الأكوع ووكيل وزارة التخطيط والتعاون الدولي لقطاع برمجة المشاريع المهندس عبدالله الشاطر ووكيل الوزارة لقطاع خطط التنمية الدكتور مطهر العباسي ورئيس هيئة الطيران والأرصاد حامد فرج ورئيس وحدة مشاريع دول الخليج والصندوق العربي للإنماء الاقتصادي والاجتماعي بوزارة التخطيط والتعاون الدولي المهندس محمد المسوري .

دورة في مجال تطوير مهارات الاتصال بتعز

تعز / نعائم خالد :

بدأ أمس في قاعة تاج شمسان بتعز برنامج دورة مهارات الاتصال الفعال الذي ينفذ بالتعاون والتنسيق بين كل من الهيئة العامة للاستثمار ومشروع تطوير القطاع الخاص (GTZ /PSDP) وتستمر أربعة أيام ويهدف إلى إكساب المشاركين أهم مهارات الاتصال الفعال مع المستثمرين وإدراك ومعرفة النفس البشرية والدوافع التي تحرك السلوك البشري والتعرف على النظام التمثيلي والنموذج الثلاثي للشخصية الإنسانية واكتساب مهارات التعامل مع المستثمرين بحسب أنماط الشخصية المختلفة ويشارك في الدورة 25مشاركاً ومشاركة يمثلون المستثمرين ومكتب البلدية والمجلس المحلي والضرائب والغرفة التجارية والصناعية .

وفي افتتاح الدورة أشار الأخ محمد صالح العيسائي مدير عام هيئة الاستثمار إلى أهمية الدورة وفي عملية التعرف على الاتصال بمختلف أنواعه وأساليبه وتطبيقها على الواقع العملي في الحياة حتى يمتلك الجميع القدرة المهارة المهمة في مجال العمل.

ونوه العيسائي بان البرنامج أعد بطريقة محكمة وسهلة من قبل المشروع الالماني (PSDP GTZ) .

تمنى العيسائي للجميع الفائدة المثلى وتطبيقها على الواقع العملي.

شملان يبحث الإستراتيجية الوطنية للقطاع السمكي الممولة من المانحين مع البنك الدولي والاتحاد الأوروبي

صنعاء / سبأ :

التقى وزير الثروة السمكية محمد صالح شملان أمس في صنعاء كلا من بعثتي البنك الدولي برئاسة ناجي أبوحاتم والإتحاد الأوروبي برئاسة داميين بوشن .

استعرض اللقاء جوانب الدعم المقدمة لليمن من الإتحاد الأوروبي والبنك الدولي في مجال تنفيذ المشاريع السمكية وكذا الإستراتيجية الوطنية للقطاع السمكي التي سيتم تمويلها من قبل المانحين الأساسيين للقطاع السمكي في البنك الدولي والإتحاد الأوروبي بتكلفة تقديرية تبلغ 150 مليون دولار.

وتطرق اللقاء إلى ما تعرض له سمك الشروخ الصخري والجمبري في محافظات المهرة والحديدة وحضرموت من عمليات اصطياد عشوائية خلال السنوات الماضية أدت الى تراجع المخزون بشكل ملحوظ.

وفي اللقاء أوضح وزير الثروة السمكية ان الوزارة اتخذت جملة من الإجراءات للحفاظ على الثروة السمكية خاصة الشروخ الصخري والجمبري كان من أهمها إصدار تعميم الى الجهات المعنية في محافظات المهرة وحضرموت والحديدة بالإلتزام بالمعايير والمواصفات والأنظمة التي توصل اليها الإستشاريين المتخصصون بمشروع الأسماك الخامس.

وأكد الوزير أهمية تعزيز التعاون القائم بين اليمن والبنك الدولي والإتحاد الأوروبي من خلال تقديم الخبراء ووضع الأنظمة واللوائح المنظمة لعمليات الإصطياد وبما يسهم في اتخاذ القرارات المناسبة للمحافظة على الأنواع السمكية الهامة كالشروخ والجمبري.

من جهته أشار القائم بأعمال مدير مكتب البنك الدولي في اليمن ناجي أبوحاتم الى أن الهدف من الزيارات الميدانية هو الإطلاع على المواقع المستهدفة للمشاريع قيد التنفيذ ومتابعة الأعمال المخصصة بحسب خطة مشروع الأسماك الخامس.

حضر اللقاء وكلاء وزارة الثروة السمكية والوكلاء المساعدون بالوزارة ومدير عام مشروع الأسماك الخامس الدكتور عمر صبيح.

تتمات الصفحة الأولى.. تتمات الصفحة الأولى.. تتمات الصفحة الأولى.. تتمات الصفحة الأولى.. تتمات الصفحة الأولى..

يناقش اليوم رسالة

اكدت ضرورة تنفيذ ما ورد في مشروع الاعتماد الإضافي من نفقات للمشاريع الرأسمالية والاستثمارية.

قرار مجلس النواب بفتح اعتماد إضافي بالموازنة العامة للدولة للعام المالي 2008م جرى اتخاذه في الجلسة التي عقدها المجلس صباح امس برئاسة الاخ يحيى علي الراعي ، رئيس المجلس وناقش فيها مشروع القانون المتعلق بالاعتماد الاضافي ، وبناء على تقرير لجنة الشؤون المالية بشأنه وكذا التزام الجانب الحكومي ممثلاً بوزير المالية بتوصيات المجلس بهذا الصدد.

وفي توصياته الموجهة الى الحكومة طالب مجلس النواب بعدم الصرف خارج إطار الموازنة العامة للدولة الا بعد العودة للمجلس وأخذ موافقته وذلك تنفيذاً لنص المادة (89) من الدستور ، مشددا على ضرورة اتخاذ كافة الإجراءات الكفيلة بمكافحة ظاهرة التهريب الداخلي والخارجي للمشتقات النفطية وإلزام الشركات العاملة بمجال النفط بشراء احتياجاتها من مشتقات النفط من الحكومة وبالأسعار الدولية وفقاً للاتفاقيات الموقعة معها ومنع تلك الشركات من شراء المشتقات النفطية المدعومة من السوق المحلية.

واوصى المجلس بضرورة إعادة النظر في مخصصات الجهات الحكومية المدنية والعسكرية من المشتقات النفطية بما يلبي احتياجاتها الفعلية والواقعية من المشتقات واعتماد آلية محاسبية شفافة لاحتساب كل من تكاليف دعم المشتقات النفطية وتصدير النفط الخام والعمل على توفير كمية المخزون الاستراتيجي من المشتقات النفطية المقدرة بنحو 100 ألف طن متري ، والتي احتسبت قيمتها الكاملة ضمن مبلغ الدعم المدرج في مشروع الاعتماد الإضافي .

واكدت توصيات المجلس الموجهة الى الحكومة على إعادة تأهيل وتوسعة مصفاتي عدن ومأرب بهدف زيادة طاقتهما الانتاجية وبما يكفل تلبية الطلب المتزايد على المشتقات النفطية وكذا خفض تكاليفها .

وكان مجلس النواب استهل جلسته باستعراض محضره السابق ووافق عليه بحضور عدد من المختصين بوزارة المالية ، وسيواصل المجلس أعماله صباح اليوم الاثنين بمشيئة الله تعالى.

قانون للموافقة على ..

وصدر القرار الجمهوري رقم (259) لسنة 2008م بالمصادقة على البرنامج التنفيذي في مجال التعليم العالي والبحث العلمي والتكنولوجيا للسنوات 2008م / 2009م/ 2010م الموقع بين حكومة الجمهورية اليمنية وحكومة الجمهورية التونسية في تونس بتاريخ 2ابريل 2008م .

وصدر القرار الجمهوري رقم (260) لسنة 2008م بالمصادقة على البرنامج التنفيذي للتعاون التربوي والتعليمي بين حكومة الجمهورية اليمنية وحكومة الجمهورية التونسية للسنوات 2008م / 2009م/ 2010/ الموقع عليه في تونس بتاريخ 2 ابريل 2008م .

كما صدر أمس القرار الجمهوري رقم (261) لسنة 2008م قضى بتعيين السفير عبد الملك منصور مندوبا دائما للجمهورية اليمنية لدى جامعة الدول العربية .

كما صدر القرار الجمهوري رقم (262) لسنة 2008م قضى بتعيين الأخ أمين معروف علي الجند مستشاراً لرئيس مجلس الوزراء لشئون قضايا السكان وتنظيم الأسرة .

رئيس مجلس الشورى ..

اللقاءات والمشاورات الواسعة التي كان قد أجراها خلال الفترة الماضية مع مختلف الفعاليات ذات العلاقة، وبما يحقق المقاصد النبيلة التي هدف إليها مشروع التعديلات وعلى الأخص ما يتعلق منها بترسيخ الحريات الصحفية وإنفاذ التوجيهات الحكيمة لفخامة الأخ الرئيس علي عبد الله صالح رئيس الجمهورية بشأن إلغاء عقوبة حبس الصحفيين بسبب الرأي.

وقد عبر وزير الإعلام عن تقديره للدور الذي يقوم به مجلس الشورى في إطار رعايته للصحافة في البلاد.

وقال:« إن الحكومة حريصةٌ كل الحرص على أن يجسد مشروع التعديلات في قانون الصحافة الذي أحالته إلى مجلس الشورى، الموجهات العامة التيتضمنها البرنامج الانتخابي لفخامة الأخ الرئيس علي عبد الله صالح لجهة تعزيزمناخ الحريات الصحفية وتجويد مهنة الصحافة على قاعدة الوعي بالمسؤولية الوطنية للسلطة الرابعة تجاه حاضر ومستقبل الوطن والمبادئ والثوابت الوطنية».

في حين عبر نقيب الصحفيين نصر طه مصطفى عن ثقته في أن يتمكن مجلس الشورى في غضون الفترة القليلة القادمة من استكمال مناقشاته لمشروع التعديلات في القانون، الذي قال إنه «تتوفر بشأنه رؤيةٌ واضحة من قبل الأسرة الصحفية المعبر عنها بنقابة الصحفيين».

وتابع نقيب الصحفيين قائلا :» إننا نطمح من خلال مشروع التعديل للقانون الحالي، ليس فقط إلى تعزيز مناخ الحريات الصحفية وإرساء قواعد تكفل للصحفيين العمل في ظل أجواء مناسبة، ولكننا أيضاً ، نسعى إلى إحداث تحول حقيقي في مهنة الصحافة على المستوى المؤسسي بما يعزز من كفاءاتها وفعاليتها وديمومتها».

وعبر عن شكره وتقديره للاهتمام الذي أظهره ويظهره مجلس الشورى تجاه مهنة الصحافة وعنايته الخاصة بمشروع التعديلات في قانون الصحافة والمطبوعات، وحرصه على الخروج به إلى حيز الواقع.

حضر اللقاء أمين عام مجلس الشورى الدكتور نجيب عبد الملك سالم.

شدد على وجود ..

وبين القربي في حديث نشرته صحيفة عكاظ السعودية أمس الأول الفرق بين التعاون الأمني القائم بين اليمن والسعودية من جهة وبين اليمن والولايات المتحدة من جهة أخرى حيث يشير إلى أن التعاون في مكافحة الإرهاب مع المملكة مختلف عن التعاون مع أمريكا من حيث الالتصاق الجغرافي وبالتالي يجب أن تكون العلاقة والتعاون أقوى بيننا حتى نستطيع تتبع هذه العناصر وكثير من النجاحات التي تحققت هي نتيجة هذا التعاون الذي تطور بين الأجهزة الأمنية في الدولتين، مؤكداً أن التعاون الأمني مع الرياض على أعلى المستويات.

وقال: أما التعاون مع الولايات المتحدة فيأخذ البعد الدولي من حيث أن أمريكا لديها مصادر معلومات متعددة وإمكانيات هائلة تسهم في رفد أجهزتنا الأمنية.

وحول ما إذا كان اليمن ليس راضيا عن التعاون الدولي في هذا المجال قال القربي :من جانبنا نبذل الكثير من الجهود في حدود إمكانياتنا لأننا أول المتضررين من الأحداث الإرهابية ونتحرك في هذا الإطار و نقول للمجتمع الدولي إننا في مواجهتنا لمكافحة الإرهاب يجب أن لا نقع في الفخ الذي يريد أن يضعنا فيه الإرهابيون وهو إشعار المتطرفين أنهم قادرون أن يؤثروا على العلاقات بين الدول وأن يعيقوا برامج التنمية والتعاون التنموي بين اليمن والدول المانحة وبالتالي ندعوهم لإعادة النظر فيما يتعلق بنصائحهم حول السفر إلى اليمن لأن هذه للأسف الشديد لا تخدم أحدا وتحقق للإرهابيين مآربهم .

وفيما يتعلق برؤية اليمن للقمة الخليجية المرتقبة في سلطنة عمان أوضح وزير الخارجية أنه منذ قمة مسقط التي أطلقت انضمام اليمن إلى عدد من المجالس الإدارية ونحن نرى تقدما في العلاقات مع دول الخليج . وبعدها رأينا جهودا بذلت لتعزيز العلاقة في الإطار التنموي .

وقال :الآن ينظر في انضمام اليمن إلى مجموعة من الهيئات والمؤسسات الخليجية , وأملنا في القمة التاسعة والعشرين التي ستعقد في مسقط أن تكون أيضاً انطلاقة أقوى للعلاقات اليمنية الخليجية .

وأضاف : نحن نضع في المقام الأول قضية الدعم التنموي أولا من حيث التسريع في تنفيذ المشاريع التي تم التوقيع عليها وثانياً دعم الخطة الخمسية الرابعة التي يتم الإعداد لها. وثالثا نأمل أن ينظر المجلس في موضوع العمالة اليمنية وكيف يمكن تنظيمها بطريقة تخدم السوق الخليجية ونحن الآن عندنا المئات من الخريجين الجامعيين والمهنيين الذين تحتاجهم السوق الخليجية ونأمل بلورة رؤية إستراتيجية لأمن الجزيرة العربية وتكون اليمن جزء منها.

الأسبوع القادم ..

وأكدت الهام عبد الوهاب إن البرنامج يأتي في إطار جهود اللجنة العليا للانتخابات العامة والاستفتاء في مشاركة المرأة بفعالية في الدورات الانتخابية المختلفة كناخبة ومرشحة وبما يتناسب مع ثقلها في سجلات الناخبين.

الصندوق العربي للإنماء ..

بالدعم جهود الإغاثة وإعادة أعمار المناطق المتضررة جراء الفيضانات التي اجتاحت محافظتي حضرموت والمهرة بالمنطقة الشرقية.

وأكد نائب رئيس الوزراء للشئون الاقتصادية حرص اليمن على تعزيز وتوطيد أطر التعاون القائمة والمستقبلية مع الصندوق.

من جهته اكد رئيس بعثة الصندوق العربي للإنماء الاقتصادي والاجتماعي حرص الصندوق العربي على مواصلة دعم مسيرة التنمية في اليمن وتطوير التعاون القائم مع اليمن .

حضر اللقاء وزير الدولة امين العاصمة عبد الرحمن الأكوع ووكيل وزارة التخطيط والتعاون الدولي لقطاع برمجة المشاريع المهندس عبدالله الشاطر ووكيل الوزارة لقطاع خطط التنمية الدكتور مطهر العباسي ورئيس هيئة الطيران والأرصاد حامد فرج ورئيس وحدة مشاريع دول الخليج والصندوق العربي للإنماء الاقتصادي والاجتماعي بوزارة التخطيط والتعاون الدولي المهندس محمد المسوري .

الحملة الوطنية للتخلص ..

من جانبه أشاد محافظ صنعاء نعمان دويد بالجهود التي تبذلها الدولة ممثلة بوزارة الصحة العامة والسكان من أجل القضاء على كثير من الإمراض الفتاكة ومنها البلهارسيا .

وقال : إن الاهتمام بصحة المجتمع وحمايته من الأمراض الموروثة تتطلب تضافر جهود الجميع ولا يقتصر ذلك على الدولة فحسب.

داعياً أعضاء المجالس المحلية خاصة في المديريات الثمان المستهدفة الاضطلاع بالدور المناط بهم في خدمة مجتمعاتهم .

وتستهدف الحملة في محافظة صنعاء التي ينفذها 188 عاملا صحيا بالإضافة إلى 51 مشرفا موزعين على 582 مدرسة، 167 ألفا و833 طفلا وطفلة موزعين في ثمان مديريات هي مديريات مناخة وصعفان والحيمة الداخلية وارحب والحيمة الخارجية ونهم وخولان وجحانة.

فيما أشار ممثل منظمة الصحة العالمية بصنعاء الدكتور غلام بوبال رباني أن اليمن تتجه نحو استئصال مرض البلهارسيا الذي يعاني منه حوالي 3ملايين شخص وذلك بالشراكة بين الوزارة ومنظمة الصحة العالمية والبنك الدولي والسلطات المحلية خلال الفترة من 6-5 سنوات من الان.

وفي محافظة شبوة دشن الوكيل المساعد للمحافظة علي بن راشد الحارثي ومعه نائب مدير عام مكتب الصحة والسكان بالمحافظة احمد سعيد باهطير، الحملة الوطنية لمكافحة البلهارسيا التي تستهدف ستة وثلاثين ألف وثلاثمائة وثمانية أصفال في الفئة العمرية 6 ـ 18 سنة في مديريات ميفعة والطلح وجردان والروضة، موزعين على مائة وتسعة عشر مدرسة للتعليم الأساسي في تلك المديريات.

وفي حفل التدشين أكد الوكيل المساعد للمحافظة ونائب مدير عام مكتب الصحة والسكان بالمحافظة على أهمية التفاعل مع فعاليات الحملة لضمان تنفيذها وإنجاحها بالصورة المرجوة، وحثا أولياء الأمور على الدفع بالمستهدفين إلى المدارس ضمانا لتحصينهم ووقايتهم من مخاطر ومضاعفات مرض البلهارسيا.

حضر حفل التدشين مشرف الحملة بالمحافظة عادل معيض ومدير عام مديرية ميفعة عبدالكريم جارالله وعدد من المسئولين والمختصين بالمديرية.

وفي محافظة اب دشن الأخ / أمين الوراقي أمين عام المجلس المحلي أمس في مديرية العدين فعاليات الحملة الوطنية لمكافحة البلهارسيا التي تستهدف عدد (287220) طفلاً تتراوح أعمارهم بين (6) شهور و(18) سنة وتستمر ثلاثة أيام وسيتم تنفيذها في ثماني مديريات هي : ذي السفال والنادرة والسدة والسبرة وحبيش والقفر وحزم العدين وفرع العدين.

وفي تدشين الحملة أشار أمين الوراقي أمين عام المجلس المحلي في المحافظة إلى أهمية هذه الحملة في التخلص من مرض البلهارسيا لضمان الأطفال المستهدفين كافة.

وناشد الآباء والأمهات تحصين أبنائهم من مرض البلهارسيا في إطار هذه الحملة التي تتمثل في إطار سعي الدولة للتخلص من مرض البلهارسيا.

ومن جانبه أكد الأخ / بشير محمد حملة منسق البرنامج الوطني لمكافحة البلهارسيا والطفيليات في محافظة إب بأن عدد المستهدفين (287220) طفلاً في الفئات العمرية من (6 – 18 سنة) ملتحقين بالمدارس وغير الملتحقين في المديريات المستهدفة وعدد الفرق العاملة (132) فريقاً موزعين على المديريات المستهدفة بمعدل (132) عاملاً صحياً و(264) مدرساً ومعالجاً ويرأس هذه الفرق عدد (35) مشرف فريق, وتشمل مواقع المعالجة جميع مدارس التعليم وتبلغ عدد المدارس المستهدفة (757) مدرسة للمعالجة ويتم صرف أدوية البلهارسيا المنقولة في التربة بين الفئات المستهدفة وتم تزويد المديريات بالمخصصات اللازمة من الأدوية والمستلزمات الطبية الخاصة في تنفيذ حملة مكافحة البلهارسيا في ثمان مديريات مستهدفة في إب.

حضر التدشين الدكتور / عبدالملك الصنعاني مدير عام الصحة وعدد من المسؤولين في إب وأعضاء في مجلس النواب.

وفي الحديدة تتواصل حملة رش المستنقعات المائية بالمبيدات إضافة إلى الترصد الوبائي والحشري وكذا معالجة حالات الحميات وحصر المنازل المتأثرة تمهيداً لتوزيع الناموسيات لسكانها.

ذكر ذلك لـ (14 أكتوبر) الدكتور / عبدالرحيم الشميري مدير البرنامج الوطني لمكافحة الملاريا بمحور تهامة.

وأوضح أن الحملة والتي بدأت عملها في 2008/11/4م تعمل حاليا في تسع وحدات تابعة للمحور في كل من الملاحيظ حرض وعبس ووادي مور والقناوص والحديدة وباجل وزبيد والمشرافه والبرح.

مشيراً إلى أن برنامج مكافحة الملاريا بمحور تهامة ينفذ حالياً الرش بالمبيد ذو الأثر الباقي, حيث يتواصل تنفيذ المرحلة الثانية من الحملة والتي تشمل مديريات عبس وكعيدنه واسلم وخيران وقفل شمر والزهرة واللحية كما أن البرنامج يواصل حملة الرش بالأثر الباقي في المناطق الحدودية مع جارتنا الشقيقة السعودية.

منوهاً إلى أن الحملة مقسمة على ثلاث مراحل كل مرحلة تستمر (13) يوماً وتمتد من المناطق الشمالية للمحور في المرحلة الأولى والثانية.

مؤكداً أن الحملة تستهدف في مرحلتها الثانية رش (110) الآف منزل بالمبيد ذو الأثر الباقي تضم أكثر من (800) ألف نسمة.

وأشار الشميري إلى أن الحملة التي ينفذها البرنامج حالياً تستهدف الحد من انتشار البعوض ومكافحة مرض الملاريا في عدد من المديريات المستهدفة.

زوجته البريطانية ..

ويقول انه لا يؤيد العنف.

ورفضت السلطات البريطانية منح عمر بن لادن تأشيرة دخول ورفضت وزارة الداخلية الاسبانية طلب اللجوء الذي تقدم به لأنها لا ترى انه عرضة للخطر في مصر.

وقالت زوجته البريطانية زينة الصباح في مقابلة مع رويترز يوم الجمعة إنها وزوجها يخشيان أن يتعرضا للاغتيال لتنديدهما بآراء أسامة بن لادن وتنظيم القاعدة.

وأضافت أن زوجها لا يقيم مع والده منذ ما قبل هجمات 11 سبتمبر التي وقعت قبل سبع سنوات.

وذكرت أن عمر بن لادن قدم طلبا آخر للحصول على تأشيرة بريطانية إلا أنه لن يتم البت في الطلب قبل فبراير 2009.

(19) امرأة مديرات ..

والمشاركة في اعداد الدراسات والبحوث المتعلقة بتشجيع المشاريع الاستثمارية ذات العلاقة بتنمية المراة.

وقالت ردمان « كما اسندت الى الادارات العامة لتنمية المرآة في المحافظات م هام اعداد الدراسات الهادفة إلى تشخيص واقع المراة في المجتمع المحلي وتقديم المقترحات الكفيلة بتطوير اوضاعها وتنميتها وتفعيل مشاركتها في الحياة العامة واعداد المقترحات لبرامج التاهيل

والتدريب الوظيفي اللازم للعاملات في المحليات ومتابعة اقرارها والمشاركة في الاشراف على تنفيذها، اضافة الى المشاركة في تنفيذ الخطط والبرامج والمشاريع الهادفة الى رفع معدل مشاركة المراة في الانتخابات النيابية والمحلية كمرشحة وناخبة بالاضافة الى تشجيع انخراط النساء في الحياة العامة والمشاركة في الانشطة المجتمعية».

محافظ مأرب يضع ..

المديريات، و14 مشروعاً شبكات توزيع للمديريات و7 محطات تحويل رئيسية ومحولات توزيع 550 محولاً. وقال إن إجمالي أطوال الشبكة لهذه المشاريع بشكل عام 2450كم وبكلفة إجمالية 6 مليارات و700 مليون ريال.

وأشار الهلالي إلى أن ما يميز مشاريع مأرب الكهربائية تنفيذها بشكل منظم ومتكامل في إطار مشروع موحد يسمى (مشروع الربط الكهربائي الموحد لمحافظة مأرب) ضمن مشروع المحطة الغازية.

حضر وضع حجر الاساس وتدشين العمل مدير عام كهرباء مأرب أحمد مساعد العولقي ومدير الوحدة التنفيذية لمشاريع الكهرباء في مأرب والجوف أحمد بحيبح.

محافظ الضالع يفتتح ..

نسمة من أبناء المنطقة.

ووضع حجر الأساس لمشروع مياه شعور البالغة كلفته 52 مليون ريال، كما وضع حجر الأساس لمشروع العرير بكلفة 67 مليون ريال يستفيد منه 300 شخص.

كما قام المحافظ أيضاً بوضع حجر الأساس لمشروع مياه شذان الحمرة البالغة كلفته 73 مليون ريال، ووضع حجر الأساس لمشروع مياه اللوي الشرنمة السفلى بمديرية قعطبة البالغة كلفته 80 مليون ريال، وكذا مشروع مياه حلان الشرنمة السفلى بكلفة 80 مليون ريال بتمويل حكومي من الهيئة العامة لمياه الريف يستفيد منها أكثر من ألفي نسمة.

إلى ذلك تفقد محافظ الضالع سير العمل في المبنى الإضافي لمدرسة الشهيد المقبلي شعور المكون من ثلاثة فصول مع المرافق البالغة كلفته 19 مليون ريال بتمويل محلي، كما تفقد سير العمل في الوحدة الصحية شذان البالغة كلفتها 12 مليون ريال بتمويل محلي.

14 أكتوبر
البريد الاليكتروني : 14october@14oct.net
تصدر عن مؤسسة (14 أكتوبر) للصحافة والطباعة والنشر
المعلا - عدن
الجمهورية اليمنية

مدير التحرير
نجيب مقبل
n.moqbil@gmail.com

نائبا مدير التحرير
محمود ثابت صالح
إقبال علي عبدالله

سكرتيرا التحرير
محمود غلام حسن
نبيل علي أنعم

مدير التجهيزات الفنية
منصور عبدالخالق عبدالرب
نائب مدير التجهيزات الفنية
أحمد محمد ثابت

14 أكتوبر - المعلا - عدن الجمهورية اليمنية:
هواتف: 247297-241332-247558-240085 ملحق مشاعل -247558
فاكس: 240550-247559 - ص.ب: 5487
الإعلانات: 248050 - البريد الألكتروني: adv@14October.com
المبيعات التجارية: 241186 - العلاقات العامة: 243029
صنعاء - تلفون: 230039 - فاكس: 226314 - لحج: 503729 منطقة ذمار: 420888 - مكتب تعز: 279282 - الحديدة: 212049 - المكلا: 05300666

في اجتماع للجنة الإغاثة والإعمار وفعاليات المجتمع

أبو رأس يدعو إلى سرعة استكمال حصر المنازل المتضررة والتوسع في الإيواء والعناية الصحية

الخنبشي يشيد بمساندة اللجنة الأهلية الجهد الحكومي في إغاثة المتضررين

باجرش والجنيد: تضافر جهود الجميع للتعمير والبناء وإعادة الإعمار ومخططات سكنية دائمة للمتضررين

سيئون / سبأ :

وقفت لجنة الإغاثة و الإعمار والفرق الميدانية المشكلة بمديريات الوادي والصحراء بحضرموت في اجتماعها أمس برئاسة نائب رئيس الوزراء للشئون الداخلية صادق أمين ابورأس أمام مهمة انجاز الحصر الأولي و استمرارية توزيع المواد الغذائية على المتضررين و كيفية تأمين الاحتياجات المادية و الصحية للنازحين في المخيمات.

و أكد الاجتماع الذي حضره وكيل المحافظة لشئون الوادي والصحراء احمد جنيد الجنيد و الوكيل المساعد فهد الاعجم ضرورة الاسراع في استكمال عملية الحصر من قبل الفرق الميدانية المشكلة برئاسة مدراء عموم المديريات و اعضاء الهيئة الادارية للمجلس المحلي والشخصيات الاجتماعية والمدنية بالاضافة الى المختصين الفنيين في القطاعات المطلوبة خلال الأيام الثلاثة القادمة.

و شدد الاجتماع على ضرورة تشكيل لجان من النازحين لادارة مخيماتهم بإشراف السلطة المحلية وعلى الفرق الميدانية بالمديريات تحديد الاحتياجات الضرورية لكل مخيم وتقديم طلبات التوفير للجنة الإيواء على مستوى المحافظة لتأمينها أولاً بأول.

واستعرض المجتمعون تقريراً ايضاحياً عن حجم المواد الغذائية المقدمة للمتضررين من الحكومة او عبر المساعدات المقدمة من الدول الصديقة والشقيقة وكيفية توزيعها على المديريات والمناطق المتضررة منذ أول أيام الكارثة الى جانب قوافل الاغاثة والمساعدات التي قدمت من ابناء المحافظات اليمنية لأخوانهم المتضررين في مديريات وصحراء ووادي حضرموت.

وفي هذا الاطار اثناء مسئولو الفرق الميدانية والشعبية على الجهود الأغاثية المقدمة من ابناء المحافظات و التي تم توزيعها على مختلف المديريات المتضررة مباشرة.

واطلع مدراء عموم المديريات وأمناء عموم المجالس المحلية وممثلو منظمات المجتمع المدني والشخصيات الاجتماعية على بطاقات التموين الغذائي التي أعدتها لجنة الإيواء والأعمار لضبط وتنظيم عملية توزيع المواد الأغاثية مستقبلاً.

وتطرق المجتمعون الى قضايا أخرى متصلة بتأمين البنية التحتية لإطلاق عملية التعليم المتوقفة في بعض المناطق والاجراءات الضرورية اتخاذها لحماية الاودية والقرى خوفاً من تدفق السيول بالاضافة الى مواصلة الجهود في الجانب الصحي والبيئي وحصر الاراضي الزراعية والحيوانات النافقة .

وحث نائب رئيس الوزراء الحاضرين على سرعة استكمال عملية حصر المنازل والممتلكات المتضررة وتقديم كشوفات نهائية توضح حجم الاضرار التي خلفتها السيول تتسم بالدقة والمصداقية.. مشيراً الى أن المرحلة القادمة ستكرس للتوسيع في عملية الأيواء وتوفير وحدات الصرف الصحي والخدمات الاساسية للنازحين.

وكان نائب رئيس الوزراء قد التقى ممثلي المنظمات الدولية العاملة في مجالي الصحة و البيئة لمناقشة آلية العمل وتوحيد الجهود للحفاظ على البيئة ومتابعة الترصد الوبائي و القضاء على الاوبئة التي قد تظهر في المستقبل بسبب المستنقعات التي تحتضن الحيوانات النافقة.

ووجه في اللقاء الذي حضره وكيل محافظة حضرموت لشئون الوادي والصحراء بتشكيل لجنة تمثل كافة الجهات المعنية والمهتمة بمشاركة السلطة المحلية تقوم بمهمة تنسيق العمل ووضع البرامج المحددة اللازمة وفقاً للأولويات المطلوبة.

الى ذلك اطلع نائب رئيس الوزراء للشئون الداخلية على حجم الاضرار التي خلفتها السيول التي تدفقت على محافظتي حضرموت والمهرة في معسكر 7 يوليو التابع للمنطقة الشرقية و وحدات وزارة الداخلية و الأمن المركزي و شعبة الاستخبارات العسكرية .

و أشاد بالجهود التي بذلها منتسبو الدفاع و الداخلية لانجاح مهمتي الانقاذ و الاغاثة منذ أول ايام الكارثة ناقلاً للهم تحيات فخامة رئيس الجمهورية و تقدير الحكومة لتلك الجهود.

الى ذلك ثمن محافظ حضرموت سالم الخنبشي الجهود التي تبذلها لجنة حضرموت الأهلية لاغاثة المتضررين من كارثة السيول، ومساندتها للجهد الحكومي المبذول من اجل تخفيف الأعباء عن المتضررين وتنظيم أعمال الحصر وتحديد الاحتياجات الضرورية للمنكوبين.

جاء ذلك خلال لقائه أمس باللجنة برئاسة عمر باجرش الذي قدم له شرحاً حول الجهود التي تبذلها اللجنة في الحصول على المعلومات والبيانات الصحيحة للمساكن المهدمة بشكل كلي وجزئي لتقديم التصورات واعداد الدراسات والتصاميم لانشاء مخططات سكنية دائمة للمتضررين في ثلاثة نماذج على مساحة تتراوح بين 10 في 10 امتار مربعة و15في 12 و5ر7 في 9 امتار مربعة مكونة من غرفتن وثلاث غرف واربع غرف ليتم توزيعها بعد الانشاء على الاسر المنكوبة وفقاً لعدد الافراد.

وأكد رئيس اللجنة ان تلك المساعي ستكلل بالنجاح فور حصول اللجنة على المساحة المطلوبة في المناطق المنكوبة، إلى جانب مساعي اللجنة لاقامة المخيمات النموذجية المزودة بجميع الخدمات من وحدات صحية ومياه ومجاري ومعالجة اوضاع المدارس في الوادي والساحل لضمان استمرارية سير الدراسة.

في غضون ذلك أقرت لجنة الإغاثة والإيواء والحصرالخاصة بإضرار السيول بوادي حضرموت والصحراء في اجتماعها أمس تدشين مخيم 22 مايو الطبي التابع للحرس الجمهوري إبتداء من اليوم الاثنين في المستشفى العسكري بمديرية القطن.

وأكد الاجتماع برئاسة وكيل المحافظة لشؤون الوادي والصحراء احمد جنيد الجنيد مواصلة فرق الرش الميدانية الخاصة بمكافحة الأوبئة والحشرات في تنفيذ مهامها في المديريات المنكوبة ورش المياة الراكده والمستنقعات التي خلفتها السيول .

وكانت اللجنة قد ناقشت عدداً من القضايا المرتبطة بنشاط لجان الإغاثة العاملة في المديريات المنكوبة والترتيبات الخاصة بعملية إعادة الأعمار في المديريات وسير عملية صرف البطاقات التموينية للمواطنين المتضررين التي بدأت أمس في المديريات السبع التي تضررت بوادي حضرموت.

حضر الاجتماع الوكيل المساعد للمحافظة لشؤون الوادي رئيس لجنة استقبال المساعدات فهد صلاح الأعجم و عضو مجلس الشورى عضو اللجنة محمد حسين العيدروس.

كما أشاد وكيل محافظة حضرموت لشئون الوادي والصحراء أحمد جنيد الجنيد بجهود المنظمات الدولية التابعة للأمم المتحدة ومنظمات المجتمع المدني في وادي حضرموت في عمليات إغاثة المتضررين من كارثة السيول التي شهدها وادي حضرموت مؤخرا.

وأكد في لقائه أمس في سيئون بعدد من ممثلي المنظمات الدولية التابعة للأمم المتحدة ومنظمات المجتمع المدني في الوادي أن عمليات الإغاثة تسير بوتيرة عالية في مختلف المناطق .. منوها إلى الأضرار الجسيمة التي ألحقتها السيول بالبنى التحتية والممتلكات العامة والخاصة

وجهود الدولة في إعادة الخدمات الأساسية إلى ماكانت عليه قبل الكارثة وبخاصة في قطاعات الطرق والمياه والكهرباء والصحة والاتصالات والتربية والتعليم .. مؤكداً ضرورة تلاحم الجهود وتضافرها من قبل الجميع من أجل البناء والتعمير لما دمرته تلك السيول والاستفادة من خبرات المنظمات الدولية في هذا المجال .. مرحباً في الوقت نفسه بأية ملاحظات ومقترحات تقدمها المنظمات الدولية للاستفادة منها في مرحلة البناء والتعمير .

وأكد الجنيد على ضرورة تنسيق الجهود الرسمية والشعبية والدولية أثناء عمليات الإغاثة لضمان وصول المعونات إلى مستحقيها .. مشيراً إلى قوافل الإغاثة التي سيرت من محافظات الجمهورية ومن الدول الشقيقة والصديقة والمنظمات الدولية للمتضررين في محافظة حضرموت التي تمثل مستوى التلاحم الوطني والأخوي والإنساني.

وتطرق إلى الخطوات العاجلة المتخذة من أجل الحفاظ على الصحة العامة للمتضررين والمواطنين الآخرين من خلال إقامة المخيمات الطبية لوزارة الصحة العامة وقيادة الحرس الجمهوري ودولة الإمارات العربية المتحدة في وادي حضرموت فضلاً عن عمليات الرش الميداني لمكافحة الحشرات الناقلة للأمراض المختلفة التي تتوالد في المستنقعات والبرك المائية ومخلفات السيول الأخرى .

من جانبهم عبر ممثلو المنظمات الدولية ومنظمات المجتمع المدني في وادي حضرموت عن استعدادهم لدعم الجهد الرسمي في المرحلة الراهنة والمراحل القادمة للتغلب على تداعيات وآثار الكارثة.

الى ذلك أكد مدير مكتب التربية والتعليم بمديرية ساه محافظة حضرموت محمد برك الجابري استئناف الدراسة في مدارس مدينة ساه فيما يجري العمل حاليا على معالجة اوضاع عدد من المدارس بالمديرية.

وأوضح الجابري لوكالة الانباء اليمنية (سبأ) انه تم استئناف الدراسة في مدرسة البلاد التي تضم اكثر من 600 طالب بمرحلة التعليم الاساسية بعد نقلهم الى مدرسة الصيقة للدارسة في الفترة المسائية .مبينا انه تم استئناف الدراسة في عدد من مدارس المديرية التي تعرضت لتهدم اجزاء كبيرة ومنها مدرسة صلاح الدين للبنات حيث تم نقل الصف التاسع الاساسي الى الدراسة بمعهد توتال للتنمية .

وأكد مدير مكتب التربية والتعليم بمديرية ساه سعي المديرية بتضافر جهود لجان الإغاثة لمعالجة أوضاع المدارس في الوادي خاصة التي تهدمت مبانيها بالكامل ووضع حلول مؤقتة لاستئناف الدارسة فيها .

في حفل زفاف (44) عريساً من موظفي وكالة سبأ

وزير الإعلام : الأعراس الجماعية فكرة نبيلة وخطوات في طريق تعزيز مجتمع الخير

صنعاء/ سبأ :

احتفلت وكالة الأنباء اليمنية (سبأ) أمس بقاعة المدينة بفج عطان بامانة العاصمة بزفاف اربعة و اربعين عريسا من منتسبيها في عرس جماعي هو الثاني الذي تنظمه الوكالة لموظفيها .

و هنأ وزير الاعلام حسن أحمد اللوزي العرسان بزفافهم الميمون .. معرباعن الشكر الجزيل لكل من أسهم في صنع هذه الأفراح و أدخال البهجة في قلوب هؤلاء الشباب بتسهيل زفافهم واكمال نصف دينهم .

وخص بالشكر قيادة الوكالة و كل من ساهم من كوادرها في تنظيمه وكل من اسهم في دعم هذا العرس الجماعي الثاني .واكد وزير الاعلام اهمية الأعراس الجماعية.. وقال : الاعراس الجماعية فكرة نبيلة و خطوات مباركة في طريق تعزيز مجتمع الخير والمحبة و التعاون و التكافل و تعد من أسمى المرامي الحياتية السامية في ديننا الإسلامي الحنيف الذي اسس عليها نبينا الكريم صلى الله عليه وسلم مجتمع المدينة المنورة .

واضاف : لابد لنا أن نعمل سوياً من اجل ان تغدو الاعراس الجماعية حقيقة معاشة داخل مجتمع الأخوة و المساواة و الوحدة والديمقراطية كون ذلك هو التوجه الذي تبناه و عمل على ترجمته فخامة الأخ الرئيس علي عبدالله صالح رئيس الجمهورية من اللحظات الأولى لصياغة الميثاق الوطني الذي انبنت فكرته الأولى على العقيدة الإسلامية الغراء وتجديد الأهداف والمبادئ الستة للثورة اليمنية.

و اشار الوزير اللوزي الى ان تنظيم هذه الاعراس هي ترجمة عملية ملتزمة بالقيم العليا والمثل الإخلاقية التي جاء ليتممها النبي صلى الله عليه وسلم .

وقال: انه سلوك رائد و جميل ، عندما يترجم مبدأ التكافل الذي هو سمة بارزة لمجتمعنا, من خلال عدد من مؤسسات الدولة ومنظمات المجتمع المدني .

وأعتبر تنظيم وكالة الأنباء اليمنية (سبأ) لهذا العرس انجازا مهماً في هذا الطريق .

وقال وزير الإعلام :» إن إقامة الاعراس الجماعية ، والتي صارت أليوم ظاهرة ايجابية كريمة، وسخية ، ونبضا حياً في علاقات المجتمع ككل و هي سمة من سمات البر المتواصل و العمل الجماعي الخير و التعاون الوفي، الذي نتطلع ان يتوسع أكثر في ميادين العمل الإيمانية الخلاقة و أعمال الخير و البر ، وتحقيق انجازات المنفعة العامة أولاً وأخيراً فضلا عن تعزيز أواصر المحبة والترابط الأخوي بين الناس تجسيدا لقول الرسول صلى الله عليه وسلم « لايؤمن أحدكم حتى يحب لاخيه ما يحب لنفسه «.

وزير الاوقاف والارشاد حمود الهتار أشاد من جانبه باهتمام الوكالة و رعايتها لكوادرها واسهامها الفاعل في اعانة الشباب على اكمال نصف دينهم .

و اعلن وزير الاوقاف والارشاد عن تقديم الوزارة 30 الف ريال هدية لكل عريس اسهاما منها في دعم هذا العرس الجماعي .و قال الوزير الهتار : « إن العرس الجماعي الثاني الذي تقيمه وكالة الانباء اليمنية (سبأ) لموظفيها يعطي دلالة واضحة لمدى اهتمام الوكالة بالكادر الوظيفي على المستوى المهني و متطلبات الحياة العامة .»وعن الجهات الداعمة للعرس تحدث حسام سعد القائم باعمال الرئيس التنفيذي لشركة(أم تي أن) الراعي الماسي للعرس, حيث بارك هذا العرس الجماعي.. مؤكدا حرص القطاع الخاص على دعم مثل هذه المبادرات الاجتماعية الخيرة كونها تجسد قيم التكافل الاجتماعي وتسهم في إعانة الشباب من محدودي الدخل على إكمال نصف دينهم .

بدوره جدد رئيس مجلس إدارة الوكالة - رئيس التحرير نصر طه مصطفى شكره وتقديره لكل من أسهم في دعم العرس الجماعي الثاني لموظفي سبأ من المؤسسات الوطنية والقطاع الخاص,و لكل من شارك في رسم البسمة وإدخال الفرحة إلى قلوب العرسان و أسرهم .

في حين اعرب عدد من اولياء امور العرسان عن شكرهم لقيادة الوكالة على مبادرتها لتنظيم هذا العرس اسهاما منها في مساعدة ابنائهم في اتمام فرحتهم و تحقيق حلمهم في الزواج, معتبرين هذا العرس الجماعي انجازا كبيرا كان له الفضل في تجاوز كثير من المعوقات التي ظلت حائلا امام ابنائهم في اكمال نصف دينهم .

العرسان من جانبهم عبروا عن فرحتهم الغامرة بزفافهم الجماعي مع زملائهم وفي جو فرائحي مميز جمع الأهل والزملاء والأصدقاء ماضاعف من بهجتهم وفرحهم بزفافهم .. معربين عن امتنانهم لقيادة الوكالة على حرصها تنظيم هذا العرس الجماعي لموظفيها الشباب ما مكنهم من تجاوز العقبات التي كانت تحول دون اتمام مشاريع زواجهم, موجهين في ذات الوقت شكرهم لكل من اسهم في تنظيم ودعم انجاح هذا العرس .

حضر العرس عدد من الأخوة الوزراء والمسؤولين وحشد من أهالي العرسان والزملاء الصحفيين من عدد من المؤسسات الاعلامية .

يقدن الحافلات بعد هروب الرجال :

ايد ناعمة على الطريق العام

مشاكل المهنة تعرضها لمواقف محرجة

القاهرة/14اكتوبر/ وكالة الصحافة العربية

في سابقة هي الأولىمن نوعها أعلنت هيئة النقل العام في مصر عزمها الاستعانة بالمرأة في قيادة أتوبيسات النقل العام، في محاولة لمواجهة العجز الكبير الذي تعاني منه في أعداد السائقين ، بعد أن هرب عدد كبير من سائقي الهيئة من العمل بها متجهين للعمل في شركات السياحة والقطاع الخاص بحثاً عن فرصة عمل براتب أكبر.

الغريب أن هذا الإعلان لاقي ترحيباً من بعض النساء علي اعتبار أنه سيتيح لهن فرصة للعمل، في وقت اعتبرها البعض الآخر مهنة صعبة علي المرأة حيث تواجه فيها العديد من المشاكل ، أبسطها التحرش اللفظي من سائقي السيارات الرجال وتجاوزات الركاب وتعليقاتهم اللاذعة ، بالإضافة الي الصعوبات التي قد تواجهها نتيجة الأعطال المتكررة للعربات ، بينما رفضها البعض من باب العادات الاجتماعية التي لا تقبل المرأة على هذه الصورة.

وأكد خبراء الإجتماع أن الاعتقاد السائد بأن الرجال يقودون السيارات بشكل أفضل من النساء ليس مبنيا علي حقائق، بقدر ما هو مبني علي الغرور والثقة الزائدة بالنفس لدى الرجال ،و آخر المعطيات المتوافرة لدي شرطة المرور تؤكد أن النساء يتسببن بحوادث سير أقل من الرجال بأربع مرات وأن نسبة مساهمة النساء في الحوادث المميتة لا تشكل سوى11٪ فقط من هذه الحوادث . كما أن شركات التأمين تعرض مبالغ أقل للتأمين علي السيارات التي تمتلكها النساء، لأن هذه الشركات متأكدة أن النساء يقدن السيارات بشكل أكثر حذراً وحرصاً .

أكثر راحة

ووفق دراسات حديثة فإن النساء السائقات لا يبالغن في قدراتهن بل علي العكس يخففن منها، كما أنهن لا يستجبن للاستفزازات مثل الرجال ، وقيادة السيارة بالنسبة لأغلبهن ليست سباقا أو تنافسا بل شيء عملي وهو الانتقال بشكل أسرع وأكثر راحة من مكان إلى آخر، وعندما يتعرضن لموقف محرج فإن رد فعلهن في الغالب يكون في رفع أرجلهن عن البنزين والفرملة، كما أنهن يدركن بشكل أكبر بأن في قيادة السيارة حياة وصحة الناس ، أما الرجال ففي أغلب الأحيان تكون ردود أفعالهم معاكسة ويحاولون التخلص من الوضع الناشئ أمامهم بزيادة السرعة .

كما أن النساء السائقات يقدن السيارات بمسئولية وحرص أكبر، ويتسامحن مع أخطاء السائقين الآخرين، كما أن لديهن حاجة أقل لفرض حقوقهن بأي ثمن كان كما يفعل الرجال ويحترمن أكثر تعليمات السير .

منى محمد (طالبة) تقول : إن مجتمعنا العربي لن يتقبل المرأة في هذه المهنة ، خاصة أن قيادة المرأة للسيارة حتى لو كانت ملاكي يعرضها للتحرش اللفظي من جانب الرجال والشباب الذين يحطون من قيمة ومكانة المرأة ، وأن تعيين السيدات في وظيفة سائق أتوبيس لن يزيد علي كونه كلام إعلام ، حيث ستواجهها أزمة البحث عن أماكن مؤهله للحصول على الرخصة المطلوبة للقيادة ، وهي لا بد أن تكون رخصة درجة أولي أو درجة ثانية على أقل تقدير، وهو أمر يكاد يكون غير موجود بين نساء مصر، وإن توفر شرط وجود الرخصة ، فإن من يحملنها سيفضلن العمل علي سياراتهن الخاصة للحصول على ربح أكثر.

وتقول حنان عادل (ربة منزل) إن عمل المرأة سائقة مهنة غير مألوفة في المجتمع سواء كانت سائقة أتوبيس أو سائقة أجرة، ولكنها قد تضطر إليها نتيجة الظروف المعيشية التي قد تدفعها إلي البحث عن عمل تزيد به دخلها ، خصوصا إذا كان دخلها ودخل زوجها لا يكفيان لإعالة أسرتها في ظل ارتفاع تكاليف الحياة في الوقت الحالي.

أما حمدي حسين (مهندس) فيري أن مهنة قيادة التاكسي أو الأتوبيس مهنة متعبة جسدياً وفكرياً، فالجلوس وراء مقود السيارة لأكثر من 12 ساعة في اليوم وفي شوارع مزدحمة كشوارعنا والتعامل مع مختلف الطبائع ينهك القوي ويثير الأعصاب ، لذا أعتقد أن هذه المهنة رجالية من الصعب علي المرأة الدخول إلي عالمها."

الظروف الاقتصادية تدفع المرأة للعمل في مهن غير مألوفة

رقيقة بطبعها

بينما يرى علي عبد المنعم (موظف) أن هذه المهنة لا تلائم المرأة مطلقاً لأن المرأة بطبعها رقيقة ، فكيف ستتصرف إذا تعطلت سيارتها في وسط الشارع أو أصيب إطار من الإطارات الأربعة ، هل ستطلب العون من المارة أم من السائقين الرجال.

أما حسين حاتم (سائق) فيري أن هرب السائقين الرجال إلي شركات القطاع الخاص بسبب ضعف رواتب الهيئة وقلة حوافزها ، لايعني أن تصبح المرأة البديل ، فهناك الكثير من الشباب بلا عمل ويتمنون الحصول على مثل هذه الفرصة، كما أن مهنة القيادة يجب أن تقتصر علي الرجال فقط ، وأي سيدة تقتحمها فهي تتشبه بالرجال ، وعلي المجتمع نفسه ألا يسمح للمرأة بالعمل في هذه المجالات.

ويشير محمد رفعت (طالب) إلي ضرورة فتح المجالات المهنية كلها أمام المرأة، ولها الحق الكامل في اختيار المجال الذي تراه مناسباً لها، لكن قبل ذلك يجب أن تؤهل مهنياً لتنجح وتقطف ثمار جهودها، لأن القيادة خاصة قيادة السيارات العامه تتطلب مهارات خاصة وقدرة علي التحمل خاصة في ظل الزحام الذي تشهده شوارعنا . مها مصطفى (طبيبة) تقول : قد تكون التقاليد السائدة في المجتمع هي السبب الرئيسي في ابتعاد النساء عن مجال القيادة ، وأعتقد آن الأوان قد آن لكسر هذه التقاليد البالية ، حيث إن المرأة جديرة بالعمل في هذا المجال لأنها تمتلك الصبر، وهي أكثر التزاماً من الرجل بالقوانين ولا تخالف الأنظمة ولا اللوائح ، وهي في كل الأحوال لا تتهور في القيادة مثل العديد من السائقين المراهقين ، وستكون أرواحنا آنذاك في أيد أمينة .

بحثا عن الرزق

ينظر إليها الناس نظرة حائرة بين التعجب تارة والإعجاب تارة أخري ، إنها الأسطى حسنية التي قالت : لم يخطر ببالي العمل كسائقة ، خصوصا أن الأمر يحتاج إلي جهد كبير ، لكن ظروف الحياة اضطرتني إليه بعد مرض زوجي والتزامه الفراش، مما أرغمني علي الخروج للعمل.

وأضافت: ولأن زوجي كان يعمل سائقا وتعلمت منه القيادة ،أصبحت القيادة أيسر المهن بالنسبة لي ، بالإضافة إلى أنها تدر راتبا كبيرا يعيننا على متطلبات المعيشة التي ترتفع يوميا .

وعن نظرة الناس لها خاصة الرجال ، أشارت إلي أنهم ينظرون إليها نظرة استغراب واستهزاء ، والبعض ينظر إليها نظرة احتقار ويقول حتي القيادة دخلتم فيها ، ولكن لا بد من البحث عن الرزق .

وعن إمكانية عملها بهيئة النقل العام بعد صدور القرار قالت : لا يمكنني العمل بالهيئة لأن الراتب قليل ، أي أنني سأتحمل مضايقات من الجمهور والزملاء بمقابل بسيط، فالعمل الخاص يدر عائدا أكبر بالإضافة إلي أن المواعيد أحددها بنفسي.

ويؤكد مسؤولون بهيئة النقل العام أن الأسباب التي دفعت الهيئة لطلب عمل النساء كسائقات لأتوبيسات النقل العام يرجع إلى أن جراجات حافلات النقل العام تواجه في الآونة الأخيرة نقصا كبيراً في الكوادر، يعود إلي انتقال العديد من السائقين إلي شركات السياحة القطاع الخاص ، حيث الأجور بها أعلى بكثير مما هي عليه في مؤسسات القطاع العام ، كما أن قبول النساء علي العمل بمهنة سائق يتيح حلا لهذه المشكلة ، بالإضافة إلى أنه يفتح مجال عمل جديد أمام النساء اللاتي يبحثن عن عمل.

ولم لا؟

ويؤكد عدد من علماء الاجتماع أن عمل المرأة سائقة أتوبيس أو سائقة لأي وسيلة غير سيارتها الخاصة يعرضها للكثير من المواقف المحرجة، سواء بشكل لفظي أو غيره ، فالمجتمع اعتاد وضعاً معيناً للمرأة يكون في الغالب خلف الأضواء وبعيداً عن العيون ، وعندما تخرج علي المعتاد تواجه بالدهشة والاستغراب والمعارضة .

وقالوا أن البعض في المجتمعات الشرقية عموماً يضعون في أذهانهم بعض الأقوال الخاطئة التي تحد من عزيمة المرأة وقدرتها علي الخوض في جميع المجالات ولكن تطلعات النساء تثبت العكس وبالتالي فلابد من إفساح المجال لها في جميع مناحي الحياة ، والمشكلة لا تكمن في عمل المرأة وإنما في الظروف المجتمعية التي دفعت بها لمثل هذا العمل الشاق والمرهق لها من الناحية الجسدية ، ولابد من بحث أسباب هذه المشكلة قبل اللوم عليها.

وقالوا أن أي وضع جديد يكون غريباً ، ولكن مع مرور الوقت يتأقلم الناس معه وبالتالي يقبلوه ، وهو نفس ما حدث عندما تولت المرأة منصب القضاء فكان الوضع غريباً علي الناس في البداية ، وتباينت ردود الأفعال تجاهه ولكن مع الوقت قبلوا الوضع وأصبح أمرا طبيعيا وكأنه معمول به منذ الأزل .

ظروف صعبة

خبراء علم النفس الاجتماعي يرون أن الظروف المادية الصعبة هي التي تدفع المرأة أوالرجل للعمل في مهن غير معتادة ، فالمرأة الآن تحاول بشتي الطرق البحث عن مصدر رزق لمساعدة زوجها وأبنائها ، بالإضافة إلي وجود الكثير من النساء المعيلات للأسرة في غياب الزوج ، أو وجوده بشكل صوري فقط مما يدفعها إلي الخروج من منزلها بحثا عن عمل أيا كانت طبيعته ، و الأمر يكون أكثر صعوبة بالنسبه للمرأة غير المتعلمة التي تكون مجالات العمل محدودة أمامها، فتلجأ إلي أعمال لا تناسب طبيعتها ومنها عملها كسائقة ، فالمشكلة اقتصادية بحتة❖

ولاينكر بعض النفسيين أن الركوب مع امرأة سائقة أفضل من الركوب مع رجل ، فالمرأة تتسم بالهدوء والنفس الطويل وهو أهم ما يتطلبه الطريق الطويل والمليء بالمتناقضات والزحام .

بكل الاتجاهات

أوباما يعتذر لنانسي ريجان لسخريته من حضورها جلسات استحضار أرواح

الرئيس الامريكي المنتخب باراك اوباما في شيكاغو

شيكاجو/14أكتوبر/ رويترز:

اعتذر الرئيس الأمريكي المنتخب باراك أوباما للسيدة الأولى السابقة في الولايات المتحدة نانسي ريجان لسخريته من حضورها جلسات استحضار أرواح.

وقالت ستيفاني كاتر المتحدثة باسم أوباما "اتصل الرئيس المنتخب باراك أوباما بنانسي ريجان هاتفيا أمس ليعتذر لها على تصريحات اتسمت بعدم المبالاة والاستهانة أدلى بها في المؤتمر الصحفي" يوم الجمعة الماضية.

وأضافت كاتر في بيان "أبدى الرئيس المنتخب إعجابه وحبه للسيدة ريجان وهو ما يشاركه فيه كثيرون من الأمريكيين ودار بينهما حوار حميم."

وكان أوباما سئل يوم الجمعة الماضية في أول مؤتمر صحفي له منذ فوزه بانتخابات الرئاسة حول ما إذا كان طلب المشورة من رؤساء سابقين.

وقال "تحدثت إلى كل الأحياء منهم". وبعد أن بدأ بعض الإعلاميين في الضحك أضاف "لم أود القيام بما تقوم به نانسي ريجان مثل استحضار الأرواح ومثل هذه الامور."

وتعرضت زوجة الرئيس الأمريكي الأسبق رونالد ريجان إلى السخرية عندما ورد عام 1988 أنها تواظب على استشارة عالم فلك عند تخطيط جدول مواعيد زوجها.

كما ورد أنه خلال فترة رئاسة بيل كلينتون أجرت زوجته السناتور هيلاري كلينتون محادثات خيالية مع الينور روزفلت زوجة الرئيس الأمريكي الأسبق فرانكلين روزفلت عملا بنصيحة الاستشاري الروحي جين هيوستن.

وبعد سخريته من جلسات استحضار الأرواح التي تشارك فيها نانسي ريجان قال أوباما انه أعاد قراءة بعض من كتابات الرئيس الأسبق أبراهام لينكولن بجانب حديثه مع كل الرؤساء الأمريكيين السابقين الذين ما زالوا على قيد الحياة.

ويقال ان ماري تود لينكولن زوجة لينكولن حضرت جلسات استحضار أرواح منتظمة في البيت الأبيض

بالين ترد على تسريبات تشكك في ذكائها

ساره بالين لدى الاعلان عن هزيمتها

واشنطن/14أكتوبر/ رويترز:

ردت سارة بالين حاكمة ولاية الاسكا على ادعاءات مساعدين للمرشح الجمهوري في انتخابات الرئاسة الأمريكية جون مكين بأنها كانت تعتقد أن أفريقيا بلد وليس قارة ووصفت هؤلاء المساعدين الذين لم يكشف النقاب عن هويتهم بأنهم "أغبياء."

وقالت بالين التي خاضت الانتخابات مع مكين على منصب نائب الرئيس لمحطة (سي ان ان) أن هذه الادعاءات "غير حقيقية."

وأضافت أن هذه التسريبات ربما تكون قد جاءت من أشخاص ساعدوها في التحضير لمناظرتها مع المرشح الديمقراطي لمنصب نائب الرئيس جو بايدن.

وقالت أنها تتذكر إجراء محاورات خلال الاستعداد للمناظرة بشأن أفريقيا واتفاقية التجارة الحرة لأمريكا الشمالية (نافتا).

ونقل تقرير لشبكة فوكس نيوز عن مصادر بالحملة لم يكشف النقاب عنها قولها أن بالين لم تكن تعرف أن أفريقيا قارة ولم تستطع أن تحدد الدول الثلاث المشاركة في نافتا وهي الولايات المتحدة وكندا والمكسيك.

وقالت بالين "اعتقد انه إذا كانت هناك ادعاءات تقوم على أساس أسئلة أو تعليقات قلتها خلال التحضير للمناظرة بشأن نافتا أو بشأن القارة وليس البلد عندما تحدثنا عن أفريقيا هناك فقد أخرجت من سياقها وهذا شيء قاس ونوايا خبيثة وعمل صبياني وغير مهني وهؤلاء الرجال أغبياء."انه شيء غير عادل وغير صحيح."

ووصفت أيضا الاتهامات بأنها أنفقت أموالا باهظة على الملابس من اجل الحملة الانتخابية بأنها "تمييز جنسي."

مع الأحداث

الطيب فضل عقلان

حيدني با أطاول

لا تأتي ذكرى وطنية أو مناسبة ما إلا ونرى الصحف مليئة بالذكريات.. كلٌ يتحدث عن نفسه وعن دوره البطولي في فترة الكفاح المسلح. وقد وصلت "البجاحة" بالبعض إلى أن يكون في أثناء تفجير الثورة لا يتعدى عمره 13 أو 14 سنة ويؤكد أنه شارك بفعالية وكاد أن يقدم روحه فداءً للوطن!،

المهم (حيدني بااطاول) كما تقول اللهجة التهامية. وخلال العام كله لا نسمع عن تلك الأسماء ولا نرى لهم دوراً إيجابياً في الحراك السياسي والوطني: فقط يجترون ذكريات ويشيرون إلى أسماء شهداء ومناضلين ودعوا الدنيا الزائفة إلى جنة الخلود، ومرد ذلك غياب التوثيق للثورة بدقة وموضوعية حتى تدرك الأجيال ما قدمه شعبنا من تضحيات صادقة حتى نحقق استقلال الوطن، وفي المقابل ندحض هذا المدّعي أو ذاك،

والحقيقة التي لاتستطيع إخفاءها أن الثوار الحقيقيين والمناضلين الوطنيين الشرفاء متناثرون في الوطن ومهمشون دون أن نعطيهم أي أهمية أو نوليهم أي اهتمام يستحقونه بجدارة فتجد غالبيتهم مرضى يعيشون العوز والفقر بأشكاله. وغيرهم يتمتعون بخيرات الثورة، على الدولة – حفظها الله – بعد تحقيق الوحدة الوطنية العظيمة أن تشكل لجاناً متخصصة في البحث في تاريخ الثورة وكتابتها بأمانة وصدق بعيداً عن الذاتية أو الاختلافات الحزبية. فإن لتاريخ الوطن أهميته في حياتنا ثم لكي ننهي هذا الجدل ونتجنب البعض الذين يتشدقون كذباً ويروون ذكريات أهم ما فيها: (أنا)، لأن بعض تلك الأسماء في هذه الأيام تعادي الوطن، وترفض الوحدة، وتعيث فساداً بكل ما حققه الوطن برجاله الشرفاء، فأتمنى أن يتناسوا الماضي والذكريات ويبدؤابالمشاركة الفعالة في بناء الوطن وصنع التغيير الرافض لكل السلبيات وعليهم تذكر الشهداء وأسرهم، والعمل على إدخال البسمة في قلوبهم، ونكون نحن أوفياء له ولأسرته، علينا أن نوثق تاريخ الثورة بعيداً عن التملق والزيف وشعبنا يدرك ذلك التاريخ مهما حاول البعض الكذب على نفسه، الوطن اليوم لا يحتاج للذكريات.. بل يحتاج للفعالية بصدق وعشق.

محمد السقاف

كفى عبثاً بالتاريخ ... اسم حضرموت لن يتغير!

ما أن نزلت بحضرموت كارثة السيول إلا و رافقتها كارثة أخرى وكأنها على موعد ومما يُؤسف له أنها ليست عرضية ستزول بعد حين بل يتضح أنها بنية مبيتة لتستمر سرمديا و لتنال من تاريخ حضرموت التليد الذي يعتبر مهدا لتاريخ العالم بأسره و كل ما على الأرض من مخلوقات بشرية أو غيرها , فحضرموت هي الرحم الذي خرج منه العالم كله وهي نقطة انطلاقة الحياة الأولى للبشرية وغيرها من جميع المخلوقات التي على كوكب الأرض إذا اعتمدنا الحقيقة التي تؤكد أن تاريخ الحياة و الكائنات الحية كلها يبدأ بعد طوفان نوح عليه السلام , هذا ما انتهت إليه الدراسات العلمية الجادة ويعززها في ذلك كل ما يعمل ويكتشف في هذا الشأن بين حين وأخر .

الصيد في الماء العكر مثل عالمي ومبدأ ينتهجه أهل الطوائل والحيل وفاقدو الحجة ومدعور الباطل ممن لا حيلة لهم لفرض واقع ما بعينه على أصحاب الشأن في أي أمر كان , وبعد ذلك يحلو لهم ترديد العبارة الشائعة التي يطلقها القضاة المفلسون (وعلى المتضرر أن يلجأ إلى القضاء) .

لن يكون لحضرموت أي اسم آخر مهما كانت المسوغات , إنها حضرموت فعلى من يجهل ثقل وصدى هذا الاسم في نفوس أهلها والعالم كله عبر التاريخ و في كل شأن كبير أو صغير فليعد إلى التاريخ ففيه الجواب الشافي للعقلاء والدروس والعبر للعوام والجهلة الذين لا نعتد بكلامهم ولا أثر لهم بين السطور , فهم كغثاء السيل يظهرون ويزايدون مع الكوارث والأزمات ولكنهم يزولون بلا أثر وإلى الأبد , و إبان الحكم الشيوعي البغيض حاول من جسدوا تلك الصفات بتسمية حضرموت بالمحافظة الخامسة في تطاول منهم و محاولة حمقى فاشلة لطمس أساس و مصدر تاريخ العالم بأسره و مرت السنين الطويلة المرة والأليمة فهزمتهم حضرموت وبقيت حضرموت حضرموت وذهبوا هم إلى مزابل التاريخ غير مأسوف عليهم و تقوقعوا في جحور تدوسها الأقدام فهل من مدكر ؟

لن نرضى أبداً ولن يقبل ذو عقل أو منطق ولن يسمح أحد في العالم كله على بتغيير اسم أمهِ الأولى إنها حضرموت لا المنطقة الشرقية إنها حضرموت ؟

أن هذا التطاول الذي يدرج و بوصف حضرموت ضمن التسمية الجديدة (المناطق الشرقية) التي تحاول وسائل الإعلام اغتنام كارثة حضرموت و كثافة الأخبار عنها وعن المهرة لتسويق و ترديد هذه التسمية الجديدة الوليدة مع تداعيات الكارثة بمناسبة أو بدون لتفرضها كواقع جديد ليعلق و يرسخ بالأذهان في المشافهة و المخاطبات تمهيدا لشيء ما في النفوس ربما أوله المساس بجغرافيتها , أنصح هؤلاء الذين فهموا شيئا و غابت عنهم أشياء كثيرة , إن هذا سيفتح أبواب موصدة أحسب أنها لن تغلق بل سيصاحبها تبعات لا أتصور بأي حال أننا في عموم اليمن بحاجة إليها .

أقول لمن يسعون إلى ذلك ومثله كفوا عن العبث بالتاريخ والتزموا الاحترام والتقدير لتاريخ اليمن أمة ومنطقة ومجتمعاً وأسراً وأفراداً فإن التعالي والتهميش سلم للانتهاء , وما تجاهل و تهميش الأخر إلا نواة لصناعة كوارث يصعب السيطرة عليها بأي حال ليس هنا مقام الإسهاب والتفصيل في ذلك , وأكرر رجائي لهم بقراءة وفهم التاريخ جيدا نصاً وروحاً و نطقاً ففيه للعقلاء فقط لكل سؤال جواب و سواهم لا يعني أحدا فقد تم وصفهم هنا , ولا أحسب أنه حتى الأحمق المتجرد عمن هويته يرتضي بتغيير اسم أمه فيكف يجمع العالم كله على تغيير اسم أمه أو النيل منها إنها حضرموت أم العالم ! .

مخيم 22 مايو الطبي ينتقل من مديرية تريم إلى القطن بسيئون

سيئون / سبأ :

انتقلت أمس الفرق الطبية وكافة الأجهزة والمعدات والعربات التابعة لمخيم 22 مايو الطبي التابع للحرس الجمهوري من منطقة قاهر بمديرية تريم إلى مديرية القطن بسيئون لتقديم مختلف الخدمات الطبية المجانية لأبناء المديريات المتضررة المجاورة.

وأوضح نائب رئيس شعبة التأمين الطبي بقوات الحرس الجمهوري الدكتور صالح عيضة لوكالة الأنباء اليمنية (سبأ) أن انتقال المخيم ينطلق من حرص قيادة الحرس الجمهوري على استفادة أكبر عدد ممكن من المواطنين بالمحافظة، ولبعد مديرية القطن عن المخيم الذي أقيم في مدينة تريم.

وأشار الدكتور صالح إلى أن المخيم سيكون جاهزا لاستقبال الحالات بمديرية القطن اليوم الاثنين، وسيقدم الخدمات الطبية للمواطنين في مديريات شبام ودوعن وحوراء ووادي العينات والمديريات المجاورة.

إلى ذلك أفاد رئيس المخيم مدير عام مستشفى 48 النموذجي الدكتور ياسر عبد المغني أن المخيم الذي اختتم أمس في منطقة قاهر استقبل خلال ثمانية أيام مع المخيمات الفرعية في ساه و منطقة عرض آل الصقير 16 ألفا و 698 مترددا كما أجرى 160 عملية جراحية معظمها عمليات كبرى.

ولفت إلى أن التحضير يجري حاليا لإرسال أول مجموعة من الحالات المرضية مكونة من 20 مريضا للمعالجة و إجراء العمليات بمستشفيات 48 النموذجي والعسكري والثورة العام بأمانة العاصمة.

يشار إلى أن المخيم يقدم مجانا خدمات طبية وعلاجية متكاملة للمرضى من ذوي الدخل المحدود، ويضم أكثر من 145 كادرا طبيا ما بين اختصاصيين وأطباء عموم وتمريض وفنيين، ويتكون من خيام خاصة لاستقبال كل من النساء والرجال في اختصاصات الباطنية العامة وأمراض القلب والأوعية الدموية والجراحة العامة وجراحة الأنف والأذن والحنجرة وجراحة وطب العيون وجراحة وطب الأسنان والأمراض الجلدية والتناسلية، بالإضافة إلى عيادات جراحة العظام والعمود الفقري وجراحة المسالك البولية والنساء والتوليد وتنظيم الأسرة والأمراض النفسية والعصبية وعيادة التشخيص بالأشعة السينية والموجات فوق الصوتية، وكذا ملحقات تضم المختبر والصيدلية وغرفة عمليات مجهزة.

كما استقبل مخيم 22 مايو الطبي خلال الثلاثة الأسابيع الأخيرة من شهر أكتوبر الماضي أكثر من 56 ألف حالة و أجرى أكثر من 1500 عملية في محافظتي الضالع ولحج.

ابن حبتور يثمن جهود الأطباء الألمان في إجراء عمليات مجانية لمرضى تشوهات الشفة الأرنبية

عدن/ نوال مكيش :

أشاد الدكتور/ عبد العزيز صالح بن حبتور رئيس جامعة عدن بجهود البعثة الطبية من جامعة روستوك الألمانية التي تجري العمليات المجانية لمرضى تشوهات الشفة الأرنبية وشق الحنك بمستشفى الجمهورية التعليمي، مثمناً عملهم الإنساني النبيل الذي استفاد منه الكثير وخصوصاً الأطفال.

جرى ذلك خلال استقباله أمس البعثة الطبية من جامعة روستوك الألمانية برئاسة البروفسور/ بسام السقا.. مشيراً إلى عمق العلاقات بين الشعبين الصديقين والتي تتجلى في إحدى صورها بعلاقات التعاون العلمية الثقافية بين جامعتي عدن وروستوك، معبراً عن رغبة جامعة عدن في توسيع آفاق التعاون معها لما لها من مكانة علمية رفيعة وتميز أساتذتها بمكانتهم العلمية وصدقهم في أدائهم لرسالتهم.

واشاد بعمادة كلية الطب جامعة عدن والقائمين على مركز الشفة الأرنبية وشق الحنك التابع لها الذين أسسوا لهذا العمل الخير، واستطاعوا بجهودهم وتميزهم العلمي استمرار استقدام البعثة منذ العام 2005م وإعطاء صورة مشرفة عن جامعة عدن، معرباً عن دعمه للمركز الذي أضحى خلال سنوات قليلة من عمره معلماً تعتز به جامعة عدن.

من جهته عبر البروفسور/ بسام السقا رئيس البعثة الطبية من جامعة روستوك عن تقديره للطاقم الطبي اليمني المشارك في إجراء الجراحات وقدراتهم العلمية.. مشيداً بمركز الشفة الأرنبية وشق الحنك التابع لكلية الطب وجهود الدكتورة/ أحلام هبة الله رئيسة المركز في الترتيب والتهيئة لهذا العمل والنشاط العلمي الأكاديمي الذي ينهض به المركز.. معرباً عن استمرار زيارة البعثة الطبية من جامعة روستوك السنوية وتقديم الدعم لمواصلة نشاطها.

حضر اللقاء الدكتور/ علي أحمد يافعي عميد كلية الطب والعلوم الصحية والدكتور/ سعيد أحمد جيرع نائب عميد كلية الطب لشؤون الأسنان والدكتورة/ مهجة أحمد علي رئيسة قسم طب الأسنان الحيوي.

وكان الأخ/ رئيس جامعة عدن بحث أمس بمكتبه مع الملحق الاقتصادي والتجاري بالسفارة الكوبية بصنعاء لويس البرتو جونزاليس التعاون المشترك بين الجامعة والمعهد الطبي العالي بهافانا.

وناقش الجانبان احتياجات كلية الطب بعدن لدعم مساق وبرامج الدكتوراه التي يجري حالياً افتتاحها في الكلية وإمكانية دعمها من المعهد.

وأشاد ابن حبتور بالعلاقات المتميزة بين الجامعة والمعهد الطبي العالي بهافانا التي تمتد لأكثر من ثلاثين عاماً وإسهاماته في تأسيس كلية الطب والعلوم الصحية بجامعة عدن.

وثمن جهود البعثة الكوبية العاملة حالياً في كلية الطب، وما تقدمه من خدمات طبية وإنسانية متميزة.

جريمة الصحافة!!

إقبال علي عبدالله

* في البدء أنبه إلى أن العنوان اقتبسته من مجلة " أخبار الحوادث" المصرية وهو متصدر في مانشيت عريض غلاف المجلة.. ويعود أصل العنوان إلى صرخة أطلقها الكاتب الصحفي الكبير مكرم محمد أحمد نقيب الصحفيين في مصر تعقيباً على الكثير مما تنشره الصحف والمجلات المصرية من " افتراءات وتزييف للحقائق والفوضى وغياب القيم والضعف المهني". وقد أثارت المجلة الأستاذ مكرم بسؤالها عن ما تنشره الكثير من الصحف والمجلات الحزبية المعارضة والأهلية في شأن " مقتل الفنانة اللبنانية سوزان تميم" والمتهم فيها رجل الأعمال عضو مجلس الشورى المليارديرهشام طلعت مصطفى وكذلك ضابط الأمن السابق محسن السكري وجرت وقائعها في دبي وتجري محاكمة المتهمين في القاهرة..

لا يهمني الموضوع وأن كانت القضية كما روتها وسائل الإعلام العربية المختلفة فيها الإثارة والسياسة والمال.. ولكن ما يهمني ودفعني إلى كتابة هذه السطور هو حال صحافتنا الحزبية والمستقلة وما تنشره من تزييف لوعي المواطن والإساءة إلى الوطن وتشويه صورته أمام الآخرين.

وكل ذلك يحدث تحت سماء الديمقراطية التي جاءت كأبرز منجز لوحدة الوطن في الثاني والعشرين من مايو 1990م، وكذلك في ظل صمت نقابة الصحفيين التي عليها واجب مراقبة الأداء المهني والأخلاقي للصحف، والالتزام بميثاق الشرف الذي ما زال مفقوداً أو في أدراج مجلس النقابة مما جعل كل ما تنشره بعض الصحف الحزبية والمستقلة من أخبار ومقالات يهدف إلى تزييف الحقائق.

والأكثر من ذلك إلى خلق الفتنة داخل المجتمع وزعزعة السكينة والأمن وتصوير الوطن على أنه بلد يتقاتل فيه الناس، والمواطنون يرفضون الوحدة والديمقراطية. وهي عناوين لأخبار زائفة لا تنقل الحقيقة التي نراها بالعين المجردة كل يوم.. حقيقة المنجزات العملاقة وإرادة الشعب في الالتفاف حول القيادة الحكيمة لفخامة الرئيس علي عبدالله صالح رئيس الجمهورية ـ حفظه الله ورعاه ـ وأن الوحدة والديمقراطية صارتا مثل الدم في جسد كل مواطن يمني من المهرة إلى صعدة..

أقول إن ما ترتكبه بعض هذه الصحف تحت غطاء الديمقراطية من تضليل وكذب وتشويه هو بكل المعاني " جريمة صحافية " ضد الوطن والوحدة والديمقراطية والإنسان وجرم حرمه الله تعالى الذي حرم الكذب وخيانة الأوطان.

والله من وراء القصد

تحمل (400) طن مواد غذائية

قافلة إغاثة من ريمة في طريقها إلى حضرموت والمهرة

عدن / أمل حزام مذحجي :

واصلت قافلة مكونة من 15 قاطرة محملة بالمواد الغذائية تحركها قادمة من محافظة ريمة باتجاه محافظة حضرموت والمهرة تحمل على متنها (400) طن من المواد الغذائية للمتضررين من كارثة السيول في محافظتي حضرموت والمهرة.

وصرح الأخ / أبو الفضل الصعدي أمين عام المجلس المحلي لمحافظة ريمة لصحيفة (14 أكتوبر) لدى توقف القافلة في عدن امس والتي تحتوي على (2500) كيس رز و(1500) كيس دقيق و(2000) كيس سكر و(500) كرتون حليب مجفف و(500) كرتون زيت طبيعي و(100) كيلو شاي. أن القافلة هي إسهام من أبناء محافظة ريمة لإغاثة أهلهم في حضرموت والمهرة بتوجيهات فخامة الرئيس / علي عبدالله صالح في جمع التبرعات وتوجيهها بشكل قوافل إلى المحافظات المنكوبة تعبيراً عن تراحم وتكاتف كل محافظات الوطن باعتبارها أسرة واحدة.

أمين عام المجلس المحلي في المعلا لـ (14 أكتوبر):

المديرية ستشهد عملاً مكثفاً في عملية الرصف خلال عام 2009م

عملنا بشكل جماعي لمواجهة الطوارئ ومنافذ الكبسة سيتم معالجتها

عدن / محمد عبدالله أبوراس :

أعلن الأخ / عبدالناصر عماد طاهر أمين عام المجلس المحلي بمديرية المعلا أن المديرية ستشهد خلال الفترة القريبة القادمة أعمالاً مكثفة في مجال مشاريع الرصف والتبليط لشبكة الطرق الداخلية ورصف للمناطق الشعبية, حيث سيتم خلال هذه الأيام استكمال أعمال الرصف من المرحلة الخامسة والسادسة للمناطق الشعبية بالمرتفعات الجبلية وطرقاتها خلف مبنى المحافظة, حيث نتوقع استكمالها خلال عام 2009م وهي عبر مشروع الأشغال العامة.

وقال في لقاء مع الصحيفة أنه سيتم استكمال عملية الرصف في منطقة المعلا كبسة ووضع مخارج أيضاً للمياه إلى البحر.

كما ينفذ الصندوق الاجتماعي للتنمية مشروع رصف لمنطقة الكهرباء بحجيف كاملة, وتبليطها بالأحجار وجعل منافذ لمجاري السيول إلى البحر فيها.

وأضاف أنه ستتم أيضاً عملية تبليط المساحات الكائنة خلف عمارات شارع مدرم كاملة.

وحول الجهود المبذولة لمواجهة الطوارئ بالمديرية قال أمين عام مجلس المعلا : حضرنا اجتماع مجلس الدفاع المدني في المحافظة وتم خلاله إقرار خطة عامة للمحافظة وقبلها كان الاجتماع مع الأخ نائب المحافظة لإقرار هذه الخطة واستشعار حجم الحدث الذي توقعته الأرصاد الجوية المتمثل بقدوم المنخفض الجوي. وكانت هناك خطة مركزية وتم على ضوء هذه الخطة المركزية عمل خطة موازنة للمديرية في كيفية تحرك المديرية وكافة أجهزتها وآلياتها وأفرادها ودور الأجهزة التنفيذية المعنية في هذا الجانب ومنها الأمن والمياه والصرف الصحي والكهرباء وكافة الأطر التي تعني بقضية توفير الخدمات.

وحول تأثيرات نزول الأمطار على المديرية قال: الحمد لله أن الأمطار لم تكن بالحجم الذي يؤثر سلباً على المديرية ولكن مقارنة مع الأمطار التي حدثت في المديرية من سابق فإن كميتها كانت كبيرة جداً والأمر الإيجابي في هذا الموضوع هو أنه كان هناك استعداد مبكر الأمر الذي دفعنا إلى الخروج باكراً في تمام الساعة الواحدة من صبيحة يوم الأمطار في 26/أكتوبر والاتصال بكافة الجهات المعنية بغرض التأكد من تواجدها وبالفعل كان يوم حضور لأغلب قيادات المحافظة وأجهزتها المعنية وتواجدت الآليات من الغرافات والآليات والمضخات التي تجرها العربات والشفاطات الكبيرة التي قامت بعملية شفط المياه الراكدة واستمر العمل إلى الساعة السادسة صباحاً وبعدها قام عمال صندوق النظافة بعملية تنظيف الطمي والأتربة التي هبطت من المرتفعات على المنطقة.

من ناحية أخرى فإنه فيما يتعلق بجانب الرصف بالحجارة لم يشك أحد من المواطنين في مرتفعات المديرية من أي مشكلة والعملية كانت سلسة إلى حد كبير جداً إلى درجة أن أعمال الرصف التي تمت في المناطق الشعبية سهلت إلى حد كبير نزول مياه السيول صافية دون رواسب من الطمى أو الأحجار وكانت مجاري السيول تقريباً الكثير منها مفتوح والوضع العام للمنطقة كان أفضل ونزلت مياه السيول إلى منطقة الكبسة.

■ عبدالناصر عماد طاهر

وحول مشكلة انسداد مجاري السيول بمنطقة الكبسة قال العماد إن العائق الوحيد الذي واجهنا هو انسداد مجاري السيول في الكبسة الذي حدث من قبل الشركات والمصانع التي بنيت على خط الساحل بالذات وكان أن نزل الأخ المحافظ ورؤيته للمنطقة بشكل عام وبالذات منطقة الكبسة وتكليفه لنا بمعالجة المشكلة الأمر الذي دعانا إلى عرض المشكلة على اجتماع المجلس المحلي يوم أمس وجرى الإتفاق على تشكيل لجنة من أعضاء المجلس المحلي في المحافظة والدفاع المدني في المحافظة والمجلس المحلي في المديرية لمعالجة الأمور وإن شاء الله في القريب العاجل نتفق مع الإخوة في هذه المرافق الموجودة على الساحل وسنقوم بعمل مخارج لمواقع تراكم مياه السيول إلى البحر لأنها عبارة عن جدران خر سانية جزء كبير منها مبني من الأحجار ولكن الفكرة هي كيفية وجود فتحات تعمل على تصريف المياه إلى البحر مباشرة خاصة وأن البحر قريب جداً منها.

وحول البناء العشوائي أوضح أمين عام المجلس المحلي بمديرية المعلا أنه فيما يتعلق بالبناء العشوائي نحن نعمل أحياناً بقدر كبير جداً على تحييد البناء العشوائي عن مجاري السيول وحاولنا بقدر كبير جداً إشعار المواطنين وبالذات الذين كانوا قد بنوا من سابق بضرورة الإخلاء فور هطول الأمطار.

والآن لدينا خطة مع الأخ المحافظ في كيفية إيجاد المخرج لهؤلاء بالذات أي من قاموا بالبناء في مجاري السيول وطبعاً مجاري السيول الرئيسية لدينا لم يتم المساس بها وبالذات خلف مبنى المحافظة.

وحول المعالجات المطروحة لعملية البناء العشوائي في مجاري السيول قال العماد «إنه لا توجد لدينا الإمكانيات اللازمة لتعويض هؤلاء الناس عن منازلهم لذلك سيكون الإخلاء عند الطوارئ عبارة عن إخلاء مؤقتا فحسب تجنباً للخسائر في الأرواح وهناك بدائل شاملة ومعالجات لهذه المسألة ونورد هنا على سبيل المثال لا الحصر العمارات الآيلة للسقوط بالمديرية, حيث كان شغلنا الشاغل منذ اللحظات الأولى للأمطار هذه المواقع لأنها شكلت مصدر قلق لنا على أرواح الناس والحمد لله قمنا باتخاذ الاحتياطات اللازمة وإن لم يكن هناك أي تجمع لمياه السيول بفعل القنوات التصريفية التي عملناها بحيث تسربت المياه المتدفقة إلى خارج المنطقة وبالذات إلى خط البناء العام الذي تم إنشاؤه مؤخراً».

إدارة مستشفى (العلفي) تعلن عن تقديم الخدمات الطبية مجاناً لأعضاء لجنة نقابة الصحفيين في الحديدة

الحديدة/ أحمد كنفاني :

أعلن الدكتور/ عبد الرحمن جار الله مدير عام مستشفى العلفي في محافظة الحديدة أمس عن تقديم الخدمات الصحية "المعاينة، الفحوصات المخبرية، الكشافات" مجاناً لأعضاء نقابة الصحفيين بالحديدة وقراباتهم من الدرجة الأولى وتقديم خصم 50 ٪ من رسوم العمليات لأعضاء النقابة.

وأشار الدكتور/ جار الله إلى أن الاتفاقية المبرمة بين إدارة المستشفى واللجنة النقابية للصحفيين بالمحافظة والتي وقعت في السابع والعشرين من الشهر الماضي تأتي تجسيداً للعلاقة المشتركة بين القطاعين الصحي والإعلامي وتوطيدها بما يمكن كلا الطرفين من تبادل الخدمات والاستفادة منها على أكمل وجه..

من جانبه أوضح الأخ/ مصطفى بدير ـ رئيس فرع اللجنة النقابية في المحافظة في تصريح لـ "14 أكتوبر" أن فرع اللجنة لديه العديد من الأنشطة يسعى لتنفيذها خلال الفترة القادمة وتهدف إلى ضمان مصلحة الأعضاء والوقوف معهم في حالة الشدائد وتعرضهم للأزمات وتقديم يد العون حسب إمكانياتها وبالدعم والتواصل مع القائمين والمسؤولين في نقابة الصحفيين اليمنيين.

وأشاد بدير بدور وجهود قيادة مكتب الصحة العامة للسكان وإدارة مستشفى العلفي في الحديدة بمستوى التطور في تقديم الخدمات الصحية للمواطنين وبما يتناسب مع إمكانياتهم وظروفهم المادية..

داعياً الجميع من مندوبي ومراسلي الوسائل الإعلامية ومسؤولي الجهات الحكومية إلى التواصل مع الفرع في حال إقامة الأنشطة والإبلاغ عن أية مشاكل أو احتياج لديهم والتحلي بروح المسؤولية وأخلاقيات المهنة خدمة للمصلحة العامة الوطنية.

مدير عام البنك اليمني للإنشاء والتعمير يعود إلى صنعاء

صنعاء / سبأ :

عاد إلى صنعاء مدير عام البنك اليمني للإنشاء والتعمير حسين فضل محمد بعد مشاركته في أعمال اجتماعات مجلس إدارة بنك التجارة والصناعة – البحر الأحمر بجيبوتي الذي أختتم أعماله بالمركز الرئيسي بدولة جيبوتي الأربعاء الماضي بمشاركة الأعضاء المساهمين في بنك جيبوتي.

وذكر مدير عام البنك اليمني للإنشاء والتعمير لوكالة الأنباء اليمنية /سبأ/ أن الاجتماعات اقرت التوصيات والقرارات التي تسهم في تعزيز وتطوير نشاط بنك جيبوتي خلال الفترة القادمة منها توسيع نشاط البنك وتطوير آلياته الإستراتيجية بما يواكبها مع البنوك العالمية بهدف تحقيق نتائج أكثر ايجابية وانسجاما مع الإستراتيجية المرسومة لدى بنك جيبوتي.

وأوضح أن الاجتماع ناقش نتائج نشاط البنك خلال الفترة المنصرمة من العام الحالي 2008م حتى نهاية سبتمبر الماضي مشيرا إلى أن نتائجه كانت مشجعة ومتميزة للغاية.

ولفت الى ان البنك اليمني للانشاء والتعمير يعتبر من مؤسسي بنك الصناعة والتجارة – البحر الأحمر الجيبوتي ومساهم فيه بنسبة 16 في المائة من رأس ماله و تساهم حكومة جمهورية جيبوتي بنسبة 33 في المائة من رأس ماله ويساهم بنك بريد الفرنسي بالنسبة المتبقية 51 في المائة.

واكد أن البنك اليمني للإنشاء والتعمير يستفيد من خلال مساهمته أكثر من 100 مليون ريال سنويا من صافي أرباح إيرادات البنك الجيبوتي .

يذكر أن بنك الصناعة والتجارة بجيبوتي انشئ في منتصف السبعينات ويبلغ رأس ماله مليارين و500 مليون فرنك جيبوتي.

أخي المواطن .. أختي المواطنة: جداول الناخبين ملك للجميع والعمل على تصحيحها واجب وطنيو مسؤولية وطنية لإقامة انتخابات سليمة ونزيهة وعادلة
اللجنة العليا للانتخابات والاستفتاء

مجلس التعاون

صادرات السعودية غير النفطية ارتفعت 20 في المائة

الرياض / وكالات :
ارتفعت قيمة الصادرات السعودية غير النفطية بنسبة 20 في المائة في الربع الثاني من العام الجاري، مقارنة بالفترة ذاتها من العام الماضي، إذ بلغت 31.18 بليون ريال في مقابل 26.09 بليون ريال.

وأفاد تقرير لمصلحة الإحصاءات العامة والمعلومات في وزارة الاقتصاد والتخطيط السعودية، أن السلع البتروكيماوية «حافظت على صدارتها لأهم السلع المصدرة في هذه الفترة، تلاها البلاستيك فالمعادن العادية ومصنوعاتها، ثم السلع المعاد تصديرها».

وفي الواردات، لفت إلى ازدياد القيمة الإجمالية لواردات المملكة في الربع الثاني الماضي بنسبة 21 في المائة، إلى 100.34 بليون ريال في مقابل 83.06 بليون ريال».

وتصدّرت الآلات والأجهزة والمعدات الكهربائية أهم السلع المستوردة، تلتها معدات النقل ثم المعادن العادية ومصنوعاتها، فالمواد الغذائية.

وحلّت الإمارات أولى بين الدول التي صدرت إليها المملكة، تلتها الصين ثم قطر فالبحرين. وتصدرت دول مجلس التعاون الخليجي الدول التي صدرت إليها السعودية في الربع الثاني، تلتها مجموعة الدول الآسيوية غير العربية والإسلامية، ثم دول الجامعة العربية الأخرى، فدول الاتحاد الأوروبي.

وجاءت الولايات المتحدة في صدارة قائمة الدول التي استوردت منها المملكة في الربع الثاني، تلتها الصين وألمانيا ثم اليابان، فيما تصدرت مجموعة الدول الآسيوية غير العربية والإسلامية قائمة مجموعات الدول التي استوردت منها المملكة، تلتها دول الاتحاد الأوروبي، ثم دول أميركا الشمالية.

وعن التبادل التجاري بين المملكة ودول مجلس التعاون الخليجي، أوضح التقرير، أن السلع التي استوردتها المملكة من هذه الدول «ارتفعت بنسبة 36 في المئة إلى 4.86 بلايين ريال، وازدادت القيمة الإجمالية لصادرات المملكة غير النفطية ذات المنشأ الوطني إلى دول مجلس التعاون الخليجي، 31 في المئة في الربع الثاني لتبلغ 8.05 بلايين ريال».

وحلّت الإمارات أولى في قائمة دول مجلس التعاون الخليجي التي صدرت إليها المملكة، تلتها الكويت ثم قطر والبحرين وسلطنة عُمان.

أضواء

هل روح المرأة أدنى من روح الرجل؟

د. هتون أجواد الفاسي

تطرح علينا فكرة حماية المرأة حتى الموت كثيراً من التناقضات والتساؤلات والمطالبات والمصارحات. ربما كلمة «حماية» ليست دقيقة لما أريد أن أصفه فيما يلي ولكنها الكلمة المستخدمة في التعبير عن المواقف المتناقضة أدناه. والموقف الرئيس الذي أرغب في تناوله هو «سلامة المرأة». فما معنى أن نكون حريصين على سلامة المرأة وما هو الحق الذي تتمتع به المرأة أسوة بالرجل أو دون الرجل فيما يتعلق بالسلامة؟ هل هناك سلامتان أم هما شيء واحد؟

كما في كل موضوع يتعلق بالمرأة وحقوقها نحتاج إلى العودة إلى موقعها من الدين حتى نثبت أنها مساوية في الروح والكينونة والواجبات والحقوق مع الرجل لنثبت مشروعية الحديث في هذا الموضوع. هل ما زلنا نحتاج لإثبات ذلك حتى لا نُعاملها ككائن أقل قيمة إنسانياً من الرجل؟

إن مقاصد الشريعة كما يراها الشاطبي والعديد من الأئمة تقوم على حفظ الضروريات الخمس وهي الدين والنفس والنسل والمال والعقل. وتُبنى ضرورة حفظ النفس على الآية الكريمة: (وَلاَ تَقْتُلُوا النَّفْسَ الَّتِي حَرَّمَ اللّهُ إِلاَّ بِالْحَقِّ) دون التمييز بين ذكر أو أنثى. والإهمال أو التفريط في حَفظ النفس يُعد قتلاً للنفس التي حرمها اللّه.

ومن ثم ننتقل إلى ما يجري على أرض الواقع بناء على أنظمة أو تداخل صلاحيات أو عادات جاهلية فيما يخص بالتفريط في حفظ نفس الأنثى في بلادنا. وأحيل إلى حالتين، الأولى خاصة بالمحلات والأسواق النسائية والثانية خاصة بالمدارس والجامعات النسائية.

فالمحلات النسائية والمشاغل بما فيها الأسواق تقتصر في مداخلها ومخارجها على مدخل واحد هو نفسه المخرج أيضاً مما يتعارض مع قوانين السلامة في العالم كله ووفق تعليمات الدفاع المدني نفسه.

فإذا اندلع حريق في سوق أو محل نسائي وطرأ أي طارئ على المدخل الوحيد أو كان لا يتسع لكل النساء داخل هذا المكان عليهن التشهد على أنفسهن واحتساب أنفسهن شهيدات.

أما المدارس فهي من جانب ليس لها إلا مدخل واحد في يد بواب المدرسة وغالباً ما تُعطل مخارج الحريق الأخرى، ومن جانب آخر لا يحق لإدارة المدرسة النسائية الاتصال مباشرة بالدفاع المدني وعليها الاتصال بوزارة التربية والتعليم أولاً.

وقد تصدرت مظاهر من هذه الحالة صحفنا عبر السنوات دون أي تغيير يُذكر. فمن عام 2001 حيث قضى حريق مدرسة بنات مكة المكرمة على خمس عشرة طالبة ابتدائية لهذا السبب إلى ما ذكره مدير الدفاع المدني في الشرقية في إحصائيتهم عن مدارس البنات وعدد الحرائق التي بلغت 260 حريقاً في المنطقة الشرقية فقط (الرقم الذي نُشر يشمل مدارس البنين أيضاً لكن وفق تصريح اللواء الجعيد فالمشكلة الكبرى في مدارس البنات)، (اليوم 2008/10/29).

وقد تبنى مدير الدفاع المدني في المنطقة الشرقية اللواء حامد الجعيد أمر المطالبة بإيجاد حل للصمت المطبق تجاه حرائق المدارس لاسيما مدارس البنات الناجمة عن التغاضي عن شروط الأمن والسلامة فشهدت الشرقية على سبيل المثال ستة حوادث حريق بعد 12 يوماً فقط من بدء الدراسة (الوطن 2008/10/26) أي بمعدل حريق كل يومين.

ويذكر أن من بين أسباب هذه الحرائق ما يعود إلى عدم تجاوب تعليم البنات مع توصيات الدفاع المدني بإزالة السياجات الحديدية من المدارس ومخارج الطوارئ فضلاً عن أن مديرات المدارس والمعلمات ممنوعات من الاتصال بالدفاع المدني وأن تعليم البنات يشترط في حالة دخول المدارس حضور مندوب من قبلهم، كما صرح بذلك اللواء الجعيد وذكر أنهم وصلوا مع الوزارة إلى طريق مسدود (عكاظ 2008/10/25). والسبب كما في الحالة السابقة يرتبط بعدم الثقة في المرأة وفي أخلاقها وفي قدرتها على إدارة أمرها بنفسها واحتياجها المستمر للوصاية حتى وهي تحتضر.

أما على صعيد الجامعات، فالصورة لا تختلف كثيراً على الأقل في الماضي، وهي بحاجة إلى تحديد آلياتها وأولوياتها قبل وقوع الحالات الطارئة من فتح الأبواب للدفاع المدني على الفور، ولن أذكر أمثلة نظراً لأن عدداً من الإدارات السابقة تغيرت في عدد من الجامعات ولعلها اتخذت بالفعل سياسة جديدة للتعامل مع الطوارئ.

وتتبقى الأسواق والمشاغل والمؤسسات النسائية المختلفة التي تُعامل معاملة لا تتفق مع حق المرأة في حفظ حياتها وروحها، ويتطلب الأمر وقفة جادة لتحديد أولوياتنا فيما يختص بالتعامل مع أمن وسلامة النساء في بلادنا وعدم ترك تعقيدات موقفنا الاجتماعي السلبي من المرأة ليتداخل مع تقصيرنا في حماية حقها في الحياة.

عن / صحيفة «الرياض» السعودية

شركة المملكة القابضة تحقق أرباحاً قدرها 1,065 مليون ريال، بنسبة زيادة (11,6 %) عن نفس الفترة من العام الماضي

الرياض / ١٤ أكتوبر :
أعلنت شركة المملكة القابضة التي يرأس مجلس إدارتها صاحب السمو الملكي الأمير الوليد بن طلال بن عبدالعزيز آل سعود نتائجها المالية للربع الثالث والتسعة أشهر من العام الحالي 2008 والمنتهي في 30 سبتمبر 2008م.

فقد بلغ إجمالي صافي الدخل خلال التسعة أشهر الماضية 1,065 مليون ريال، وبمقارنتها مع نتائج نفس الفترة من العام الماضي فأن الزيادة تصبح ٪11,6 . أما صافي الدخل الموحّد للربع الثالث من هذا العام فقد بلغ 226,5 مليون ريال، ومقارنة بنتائج نفس الفترة من العام الماضي 2007 فإن الزيادة تصبح بنسبة ٪0,2.

ولقد ساهمت الايرادات الناتجة من إستثمارات الشركة في السوق المحلي بالتقليل من إنخفاض التوزيعات من الإستثمارات الأجنبية. وفيما يخص القطاع الفندقي، من خلال الفنادق المملوكة لشركة المملكة والفنادق التي تقوم بتشغيلها، فقد شهد إنخفاض بسيط في نتائج التشغيل نتيجة للتأثر السلبي للسياحة الدولية ونسبة معدل الإشغال بالفنادق.

ونتيجة للظروف الصعبة التي مرّت بها أسواق المال العالمية خلال الفترة الماضية، فقد سجّلت إستثمارات الشركة في أسواق المال العالمية إنخفاضا في القيمة الدفترية ولكن استمرت الشركة خلال هذا الربع في تطوير إستثماراتها العقارية في كلاً من مدينتي الرياض وجدة. وكان خادم الحرمين الشريفين، الملك عبدالله بن عبدالعزيز قد تفضّل مؤخراً بإزاحة الستار، وتدشين مشروعي مدينة المملكة/ جدة ومشروع برج المملكة/جدة خلال معرض المشاريع التنموية الكبرى المقام بمنطقة مكة المكرمة "نحو العالم الأول" مساء السبت 11 شوال 1429هـ الموافق 11 اكتوبر 2008.

ولقد نجحت الشركة في الانتهاء من توقيع اتفاقيات قروض خلال هذه الفترة مستفيدة من العديد من الفرص المتوفرة لها نتيجة قوتها المالية بالحصول على قروض بتكاليف مناسبة جدا.

وعبّر الأستاذ شادي صنبر المدير المالي والاداري وعضو لجنة الاستثمار عن قوّة ومتانة قائمة المركز المالي للشركة على الرغم من إنخفاض قيمة صافي الأصول وضعف السيولة الذي تعاني منه البنوك المحلية والدولية، مؤكداً أن وضع الشركة المالي يمكنها من تمويل أنشطتها.

وقد علّق المهندس طلال الميمان عضو مجلس الإدارة التنفيذي للمشاريع التطويرية والمحلية وعضو لجنة الاستثمار متفائلاً فيما يخص إستثمارات الشركة العقارية في الرياض وجده وغيرها مشيراً إلى قوة ومتانة الإقتصاد السعودي والزيادة الملحوظة في تعداد السكان والطلب على القطاع العقاري في السعودية. وأضاف أنه بالرغم من أن المملكة العربية السعودية ليست معزولة عن العالم، إلا أن سوق العقار السعودي لم يتعرض لمشاكل الرهن العقاري التي تعرض لها السوق العقاري في أمريكا، ومن المتوقع أنه عند تفعيل قوانين الرهن العقاري الحذرة الجديدة فإن الطلب على القطاع العقاري سيشهد تزايد أكبر من ما هو الآن.

ولقد أعرب صاحب السمو الملكي الأمير الوليد بن طلال رئيس مجلس ادارة الشركة عن سعادته بالنتائج التي تحققت في الربع الثالث لعام 2008م والتي تظهر زيادة بنسبة ٪12 تقريباً عن نتائج نفس الفترة للعام الماضي: "إننا سعداء بنتائج شركة المملكة وبمشاريعنا العقارية العملاقة في السعودية التي جعلت منا أحد أهم المطورين العقاريين في العالم." وأضاف سموه قائلا: "على الرغم من كون أسواق المال العالمية تمر بأزمة كبيرة وإستثنائية تعتبر الأصعب منذ 100 عام، إلا أن قوّة شركة المملكة القابضة بمدرائها التنفيذيين لازالت مصمّمة على تحديد الفرص الإستثمارية والتي بالمقابل سوف تزيد من قيمة حقوق المساهمين من حيث العوائد الحالية والقيمة على المدى البعيد."

عن شركة المملكة القابضة:

شركة المملكة القابضة التي يرأس مجلس إدارتها صاحب السمو الملكي الأمير الوليد بن طلال بن عبدالعزيز آل سعود هي شركة مساهمة عامة تتداول أسهمها في سوق المالالسعودي منذ عام 2007. وقد تأسست شركة المملكة القابضة في عام 1980 وابتدأت أعمالها بالتركيز على أنشطة المقاولات والبناء، والمشاريع السكنية والتعليمية. وتعتبر الشركة اليوم واحدة من أنجح الشركات الاستثمارية العالمية وأكثرها تنوعاً في مجالات الاستثمارات، ومن نخبة الشركات الرائدة في المملكة العربية السعودية، ومنطقة الخليج العربي وعلى مستوى العالم. وتتركز محفظة الشركة الاستثمارية بشكل أساسي على قطاعات إقتصادية رئيسية ذات نمو جوهري وقيمة حقيقية وهي: الفنادق وشركات إدارة الفنادق، وقطاعات الخدمات المصرفية والمالية، والعقارات، وقطاعات التقنية والإعلام.

شركة لاندمارك للفنادق والعقار، تتضمن فندق جورجس الخامس في باريس، فندق دي بيرجس في جنيف، وفندق الفيرمونت بلازا في نيويورك، وفندق السافوي في لندن، وفندق الفيرمونت في سان فرانسيسكو، وفندق الفورسيزنز في تورانتو و فندق رافلز في سنغافورة. والفنادق الأخرى تمتلك حصة الأغلبية شركة المملكة للاستثمارات الفندقية.

شركات إدارة فنادق من ضمنها الأسماء العالمية المعروفة التالية: فنادق فور سيزونز، فيرمونت رافلز للفنادق الدولية (والتي تشمل فيرمونت ورافلز وسويسوتيل)، وفنادق ومنتجعات موفنبيك.

لشركة المملكة القابضة مشروعان عملاقان في القطاع العقاري، أما الأول فهو مشروع جدة وسيمتد على مساحة تناهز 5 ملايين متر مربع والآخر في شمال الرياض على مساحة تناهز 15 مليون متر مربع.

وتشمل المحفظة الاستثمارية نسبة في الشركات المساهمة في المملكة في قطاعات عدة تشمل القطاع البنكي عن طريق مجموعة سامبا المالية، وقطاع الزراعة والصناعات الغذائية عن طريق شركة صافولا، والقطاع الصناعي عن طريق شركة التصنيع، والقطاع الإعلامي عن طريق المجموعة السعودية للأبحاث والتسويق. وللشركة استثمارات في القطاع الإتصالات، والمواد الاستهلاكية والرعاية الصحية وتجارة التجزئة، والسياحة، والطيران عن طريق الشركة الوطنية لخدمات السفر (ناس).

وتشمل المحفظة الاستثمارية أسماء تجارية متميزة بما فيها، سيتي جروب، ونيوز كوربوريشن، وتايم ورنر، وسونغ بيرد للعقارات (كناري وورف لندن)، وشركة آبل، وهيولت باكارد، وبروكتر أند غامبل، وبيبسي كو، وموتورولا، وشركة والت ديزني، وأيستمان كوداك. بالإضافة إلى أنشطة الشركة العامة، فإن الشركة ايضاً نشطة في مجال الإستثمارات الخاصة بالمملكة العربية السعودية وتنمية وتطوير الأسواق في منطقة الشرق الأوسط وأفريقيا وآسيا.

رئيس مجلس إدارة هيئة الربط الكهربائي لدول مجلس التعاون:

دول الخليج تقترب من اتفاق بشأن شبكة كهرباء إقليمية

أبوظبي / وكالات :
أعلن رئيس مجلس إدارة هيئة الربط الكهربائي لدول مجلس التعاون لدول الخليج العربية أن من المنتظر أن توقع دول الخليج العربية اتفاقا الشهر المقبل لتمهيد الطريق لشبكة كهرباء إقليمية وتبادل الكهرباء لمواجهة الطلب المتزايد. وأضاف يوسف الجناحي أن وزراء الكهرباء من دول المجلس الست سيجتمعون في قطر أوائل تشرين الثاني (نوفمبر) لإنهاء الاتفاق بشأن الشبكة التي ستطلق مرحلتها الأولى في أوائل 2009. والهيئة شركة مساهمة بين دول مجلس التعاون الخليجي الست وتتولى بناء الشبكة والإشراف عليها. وستبلغ طاقة المرحلة الأولى من الشبكة 1200 ميجاوات وستتكلف 1.6 مليار دولار وتربط الكويت، السعودية، البحرين، وقطر. وستربط عمان والإمارات في مرحلة ثانية.

وقال الجناحي على هامش مؤتمر عن الكهرباء والمياه في أبوظبي "الاتفاق في مرحلته النهائية.. وسيتم تشغيل المرحلة الأولى من الشبكة في الربع الأول من 2009. وبصورة عامة اكتمل 80 في المائة من العمل في المشروع". وتابع "بدأ العمل بالفعل في المرحلة الثانية وهدفنا هو 2010 لإكمال المشروع". وأضاف أنه توجد خطط لاحقة لشبكة كهرباء عربية. وقال "سيوفر الربط إمكانية تبادل الكهرباء على أساس ثنائي أو متعدد الأطراف أو دولي. مع ارتفاع الطلب على الكهرباء في أنحاء المنطقة ستساعد شبكة مجلس التعاون الخليجي على توفير الإمداد أثناء الطوارئ". وأضاف "إنها ستوفر أيضا الفرص لبيع الفائض من الكهرباء. وقالت وكالة موديز في تقرير هذا الشهر إن من المرجح أن تشهد منطقة الخليج المزيد من النقص والانقطاع في الكهرباء في حين تكافح شركات المرافق الإقليمية للتعامل مع الطلب سريع التزايد. وأضافت أن هناك حاجة إلى نحو 50 مليار دولار لتعزيز إمدادات الكهرباء بنحو 60 ألف ميجاوات في الخليج حتى عام 2015 . وقال الجناحي "إن الهيئة تعد اتفاقات بشأن قضايا السياسة العامة وتبادل الكهرباء واقترحت إنشاء لجنة تنظيمية. وتتكفل الدول الأعضاء بتكلفة المشروع بما يتناسب مع الفوائد التي يمكن أن تحصل عليها من الشبكة".

سلطنة عُمان وأمريكا تبحثان التعاون التجاري والصناعي

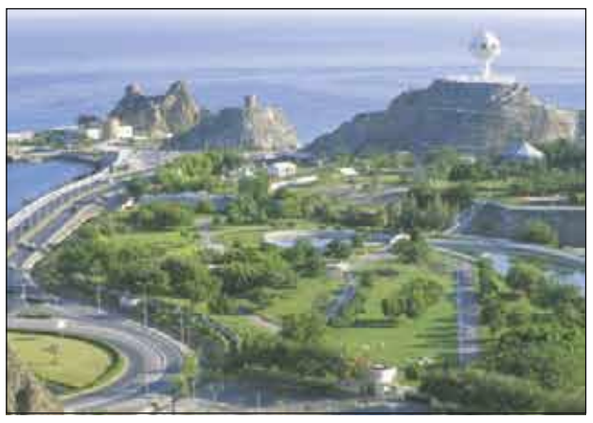

مسقط / وكالات :
التقت معالي سوزان سي شواب الممثلة التجارية الأميركية التي تزور السلطنة حاليا بفندق (مسقط انتركونتننتال) عدداً من رجال الأعمال وممثلي الشركات العمانية.

وتطرقت معالي المسؤولة الأميركية خلال اللقاء إلى العلاقات التاريخية التي تربط البلدين الصديقين وأهمية تكثيف التعاون التجاري والصناعي بالشكل الذي يخدم المصالح الاقتصادية للجانبين.

كما تطرقت معاليها إلى التحديات الاقتصادية التي تواجهها الولايات المتحدة الأميركية والعالم كله فيما يتعلق بالأزمة المالية الراهنة وتأثيراتها على الشرق الأوسط وموضوع منظمة التجارة العالمية وما يتصل باتفاقية التجارة الحرة بين السلطنة والولايات المتحدة الأميركية.

وأوضحت الممثلة التجارية الأميركية أن كثيرا من الأمور في الاتفاقية قد حلت ولم يتبق الا عشرة بالمائة من الموضوعات كالملكية الفكرية والقوانين المتعلقة بالاتصالات والاستثمار والتي من المتوقع الانتهاء منها خلال الثلاثة الأسابيع القادمة، مشيرة الى انها تتوقع أن يتم انجاز اتفاقية التجارة الحرة بين البلدين خلال الفترة المتبقية لحكومة الرئيس بوش الحالية.

شركة "زين" الكويتية تتوقع أرباحا قدرها 1.53 مليار دولار في 2009

الكويت / وكالات :
قالت شركة الاتصالات المتنقلة (زين) الكويتية إنها تتوقع ارتفاع صافي الأرباح عام 2009 إلى نحو 413 مليون دينار (1.53 مليار دولار).

وقال اسعد البنوان رئيس مجلس ادارة زين في بيان نشرته الصحف المحلية يوم الاثنين إن الأرباح ستزيد بنسبة لا تقل عن 30 بالمائة في عام 2009 حيث ستبدأ زين في جني ثمار إستراتيجية التوسع في الخارج اعتبارا من العام المقبل.

ويعني هذا ربحا لا يقل عن 318 مليون دينار هذا العام بعد ان حققت زين أرباحا قدرها 45 ر320 مليون دينار في عام 2007 . وفي عام 2008 تتوقع الشركة نمو أرباحها الصافية نحو خمسة بالمائة.

وفي الربع الثالث من العام الحالي زاد صافي أرباح زين 1.2 بالمائة ليصل إلى 87.2 مليون دينار بينما أثرت تكلفة إنشاء عمليات في السعودية والتوسع في دول أخرى على أرباح الشركة.

zain

الجامعة العربية تشيد بدعم الكويت لمشاريع التنمية المشتركة

الكويت / وكالات :
وصف المدير العام للمركز العربي لدراسات المناطق الجافة والأراضي القاحلة (اكساد) التابع لجامعة الدول العربية ومقره دمشق رفيق علي صالح محادثاته مع المسؤولين الكويتيين بانها كانت ناجحة بكل المقاييس وعكست حرص دولة الكويت الداعم لمؤسسات العمل العربي المشترك.

وقال صالح في تصريح لوكالة الأنباء الكويتية (كونا) إن زيارته للكويت كانت ناجحة في كل المجالات العلمية والتقنية واوضحت دور مركز أكساد كبيت خبرة عربية بحثية واهميته في التنمية الزراعية العربية.

واضاف لقد كان تجاوب المسؤولين الكويتيين الذين تحادثت معهم مفيدا جدا وتم الاتفاق على ان يكون التعاون بين اكساد ودولة الكويت نموذجا يحتذى في جميع الدول العربية.

وأوضح أن لا أحد ينسى ان دولة الكويت من الدول المؤسسة لمركز اكساد وهي سباقة في دعمه من الناحيتين المادية والمعنوية ولمسنا في هذه الزيارة حرص الاشقاء في دولة الكويت وعلى جميع المستويات على التعاون مع المركز.

واشار الى ان المركز يعول اهمية كبيرة على دور الكويت الداعم للمركز والذي من شانه المساهمة في تطوير عمله وابحاثه وزيادتها كما ونوعا مشيرا الى انه لمس حرص المسؤولين الكويتيين على زيادة التعاون بين المركز من جهة وبين الهيئة العامة للزراعة والثروة السمكية ومعهد الكويت للابحاث العلمية في مجالات مكافحة التصحر ودراسة بعض الاحواض المائية في دولة الكويت والنباتات الرعوية وزراعة القمح والشعير واجراء تجارب زراعة الزيتون.

وكشف ان المركز العربي لدراسات المناطق الجافة والاراضي القاحلة سيقوم بتزويد دولة الكويت ب 50 الف غرسة زيتون من الاصناف المقاومة للجفاف معربا عن التفاؤل بزيادة التعاون بين المركز ودولة الكويت.

وحول محادثاته مع المسؤولين الكويتيين قال صالح انه اجرى على هامش الاجتماعات التي استضافها الصندوق الكويتي للتنمية الاقتصادية العربية للمؤسسات العربية المعنية بالزراعة والمياه في الفترة من 18 الى 23 من الشهر الجاري محادثات هامة مع وزير المالية مصطفى الشمالي تتعلق بالتعاون بين دولة الكويت ومركز اكساد.

واشار الى ان محادثاته مع المدير العام للهيئة العامة للزراعة والثروة السمكية جاسم حبيب البدر تركزت حول التعاون مع المركز وخاصة في مكافحة التصحر واعادة تاهيل المناطق المتصحرة والتعاون في مجالات اصناف الحبوب والاشجار المثمرة وسلالات الثروة الحيوانية الملائمة في المناطق الجافة وشبه الجافة وفي مجال الادارة المتكاملة للاحواض المائية وخاصة حوض الدمام واعداد اطلس لنباتات المنطقة الجافة وشبه الجافة في الكويت والتعاون في اقامة البنوك الوراثية لنباتات وحيوانات المناطق الجافة.

واشار صالح انه بموجب الاتفاقية الموقعة بين اكساد ومعهد الكويت للابحاث العلمية فقد تم ارسال اعداد من اغنام العواس والماعز الشامي المحسنة الى دولة الكويت للمساهمة في تحسين التراكيب الوراثية للعروق المحالية.

وكشف صالح ان وزير المالية مصطفى الشمالي اوعز للجهة المعنية بتحويل مساهمة الكويت في موازنة المركز لعام 2008.

وردا على سؤال قال صالح ان الامانة العامة لجامعة الدول العربية كلفت المنظمات والمؤسسات العربية باعداد مشاريع متنوعة لطرحها على قمة الكويت الاقتصادية التي وصفها بالهامة جدا خاصة و انها تاتي في ظل ظروف عالمية اقتصادية ومالية.

واضاف صالح ان مركز اكساد تقدم بمشروع تحت عنوان الامن المائي العربي والادارة الرشيدة للموارد المائية في الوطن العربي مشيرا الى ان هذا المشروع يكتسب اهمية كون ان مساحة الوطن العربي تشكل 10 في المئة من مساحة العالم لكن موارده المائية تشكل 0.3 بالالف من المخزون المائي في العالم.

متفرقات

رئيس وزراء اليونان :

قطر الأسرع نمواً في العالم

الدوحة / وكالات :
أقامت غرفة تجارة وصناعة قطر اجتماعا موسعا لوفد رجال الأعمال اليونانيين بفندق الريتزكارلتون حيث تم توقيع مذكرة تفاهم بين رجال الأعمال القطريين ورجال الأعمال اليونانيين بهدف تطوير علاقات التعاون بين رجال الأعمال والقطاع الخاص في البلدين الصديقين في قطاعات الاستثمار والتجارة.

حضر مراسم توقيع الاتفاقية سعادة السيد كوستاس كارامنليس رئيس وزراء جمهورية اليونان الذي يزور البلاد حاليا وسعادة الشيخ خليفة بن جاسم بن محمد آل ثاني رئيس غرفة تجارة وصناعة قطر.

وقع الاتفاقية عن الجانب القطري السيد محمد بن أحمد بن طوار الكواري عضو المكتب التنفيذي بغرفة تجارة وصناعة قطر، وعن الجانب اليوناني السيد اثانسيوس لافيدوس رئيس الاتحاد اليوناني للمشاريع.

وأعرب سعادة السيد كوستاس كارامنليس رئيس وزراء جمهورية اليونان عن امله في ان تؤدي مذكرة التفاهم التي وقعها رجال الأعمال القطريون واليونانيو ن الى تطوير العلاقات الاقتصادية والتجارية بين البلدين.

وقال في كلمته خلال اللقاء الذي عقد بفندق الريتز كارلتون ان اليونان تمتلك علاقات طيبة مع العالم العربي ، مشددا على ان بلاده تسعي الى تطوير العلاقات مع قطر في جميع المجالات.

مؤكداً على أهمية تعزيز التعاون الاقتصادي والتجاري بين البلدين الصديقين وتحفيز الاستثمارات المشتركة بين رجال الأعمال في قطر واليونان، مشيراً الى ان لقاء اليوم سوف يضع الأسس لإستراتيجية جديدة من التعاون بين البلدين في المجالات الاقتصادية والتجارية والاستثمارية ، مشيرا الي ان العلاقات الاقتصادية بين اليونان والدول العربية شهدت تطورا ملحوظا في السنوات القليلة الماضية، لكنه اشار الي ان قيمة التجارة الثنائية لم تصل الي المستوي المأمول.

وقال إن جمهورية اليونان و قطر عليهما ان يعملا لخلق اطر تعاون مستقبلية في مختلف المجالات.

وأشار الى ان قطر تعد الأسرع نموا وصاحبة أ على مستوى دخل للفرد في العالم، لافتاً الى ان اليونان ترحب بالاستثمارات الاجنبية، ونحن نعلم ان هناك مستثمرين قطريين لديهم استثمارات حاليا في اليونان، ونحن بنفس الوقت نريد ان نقوي استثماراتنا في قطر ونفتح سوقا للمنتجات اليونانية في قطر.

واشار الي ان هناك قاعدة صلبة لتطوير التعاون الاقتصادي بين البلدين في مجالات الطاقة والنقل البحري والانشاءات والبنوك والزراعة والتعليم والسياحة، كما نرغب في فتح مجالات اخري للتعاون، مشيرا الي ان السوق القطري يمكن ان يفتح ابوابا للمنتجات اليونانية الي دول الخليج الاخرى.

ونوه بانعقاد المنتدي الاقتصادي العربي اليوناني الأول في اثينا في سبتمبر الماضي بمشاركة 21 دولة عربية، مشيرا الى ان المنتدى الثاني سوف يعقد في اثينا في منتصف نوفمبر وسوف يناقس التعاون الاقتصادي بين اليونان والدول العربية.

واشار الي ان زيارته الي الدوحة تاتي متزامنة مع ما يعانيه العالم من أزمة مالية عالمية بدات في امريكا والان اثارها تصيب الدول الاوروبية والعالم اجمع، مشيرا الي ان الحل الامثل لهذه الازمة يتمثل في ان نقوم بتعزيز استثماراتنا، كما أننا نحتاج الي ان نعمل معاً لتطوير التعاون الاقتصادي فيما بيننا وتعزيز الاستثمارات، مستعرضا جهود حكومة بلاده في مواجهة الازمة العالمية.

من جانبه عبر سعادة الشيخ خليفة بن جاسم رئيس غرفة تجارة وصناعة قطر في كلمة مماثلة عن سعادته بالتوقيع علي مذكرة التفاهم.

وأ عرب عن أمله في أن يحقق هذا اللقاء الأهداف في دعم العلاقات بين رجال الاعمال والقطاع الخاص في البلدين وزيادة الاستثمارات والمشاريع المشتركة خاصة في مجالات الصناعات الصغيرة والمتوسطة.وشدد علي اهمية تطوير العلاقات الاقتصادية والتجارية بين الجانبين.

عرب وعالم

مسلحون يقتلون عامل معونات في جنوب الصومال

كيسمايو (الصومال)/14 أكتوبر/رويترز:
قال سكان أمس الأحد أن مسلحين صوماليين قتلوا بالرصاص عاملا محليا يعمل لصالح منظمة خيرية دولية في احدث اغتيال لأحد عمال الإغاثة.

وتعرض محمود ساكو وهو رئيس محلي لمؤسسة ميرسي كوربس الخيرية ومقرها الولايات المتحدة للهجوم بينما كان يسير إلى منزله في بلدة جامامي في شمال ميناء كيسمايو الذي يسيطر عليه المتمردون مساء السبت.

وقال أحد السكان ويدعى حسين علي «رجال مسلحون بمسدسات أطلقوا النار على رأسه وتوفي في الحال.»

وأضاف «لا نعرف من قتله ولماذا. ميرسي كوربس تدير الكثير من مراكز التغذية والعيادات في المنطقة.»

وتزايدت الاغتيالات وجرائم الخطف والهجمات على عمال المعونات هذا العام وسط فوضى ناجمة عن تمرد ضد الحكومة وحلفائها الإثيوبيين.

واقتحم مسلحون مهبط طائرات في وسط الصومال الأسبوع الماضي وخطفوا طيارين كينيين اثنين وأربعة من عمال المعونات الأوروبيين. وقال سكان محليون أنهم اخذوا إلى مقديشو.

وتحوم الشبهات عادة حول ميليشيات عشائرية أو مقاتلين إسلاميين رغم أن قادة المتمردين قالوا أن الحكومة تقف وراء جرائم القتل لتشويه سمعتهم وإثارة المجتمع الدولي لكي يتدخل.

وقال سكان محليون أن القتال اشتد في مقديشو في الأيام الأخيرة مما أسفر عن مقتل ستة مدنيين وإصابة عشرة آخرين جراء هجمات للإسلاميين على القواعد الإثيوبية والحكومية.

■ قوات أجنبية تراقب المياه الأقليمية الصومالية

فتح تتوقع عقد الحوار الفلسطيني في مصر خلال أسبوعين

القاهرة/14 أكتوبر/نضال المغربي:
قال مسئول كبير في حركة فتح الفلسطينية أمس الأحد إن من الممكن أن تستضيف مصر خلال الأسبوعين المقبلين الحوار الذي تعذر عقده بين الفصائل الفلسطينية.

وفشلت الفصائل الفلسطينية في إجراء الحوار الذي كان مقررا أن يبدأ في القاهرة اليوم الاثنين لمدة يومين بحضور حركة فتح التي يتزعمها الرئيس الفلسطيني محمود عباس وحركة المقاومة الإسلامية (حماس) وفصائل أخرى.

■ نبيل شعث

وقال رئيس وفد حركة فتح في الحوار نبيل شعث للصحفيين إن توقعه يرتكز على معلومات من الوسطاء المصريين الذين يباشرون مبادرة إنهاء الانقسام الداخلي الفلسطيني الذي قوض أيضا محاولات عباس لصنع السلام مع إسرائيل.

وقال شعث «أتوقع أن يكون الحد الأدنى لعودة الحوار أسبوعين. أنا أعرف أن مصر تعمل بجد من أجل أن تجد فرصة أخرى من أجل ألا تضيع الفرصة بأكملها.»

وأضاف «نحن في فتح معنيون بألا تضيع فرصة العودة للحوار.»

وقررت مصر يوم السبت تأجيل محادثات المصالحة الفلسطينية بعد أن قالت حماس إنها ستقاطع الاجتماع لأن الأجهزة الأمنية في الضفة الغربية لم تطلق سراح أكثر من 400 من رجالها.

وكان مزمعا أن تنهي محادثات يومي الاثنين والثلاثاء النزاع بين فتح وحماس وتسفر عن تشكيل حكومة وحدة وطنية جديدة تحل محل حكومتي الأمر الواقع الفلسطينيتين في الضفة الغربية التي يسيطر عليها عباس وقطاع غزة الذي سيطرت عليه حماس وطردت منه قوات فتح عام 2007.

وقال عباس يوم الجمعة إن القوات الموالية له تحتجز مجرمين لا معتقلين سياسيين.

وقال شعث إن عذر حماس «سخيف» وإنه لا يستبعد أن تكون خلافات داخل الحركة دفعتها لعدم الحضور. لكن حماس سارعت إلى نفي ما قاله مفاوض فتح.

ونفت حماس أيضا اتهامات فتح لها بأن قرارها مقاطعة الحوار ناتج عن ضغط من حليفتيها الإقليميتين سوريا وإيران.

وقال طاهر النونو المتحدث باسم حماس في غزة إن الحركة حريصة على مواصلة الاتصال بمصر لتحديد موعد جديد للحوار.

وقال لكن هذا ممكن «إذا ما تم تهيئة المناخات اللازمة وخاصة في ملف المعتقلين السياسيين.»

وقال «يوم واحد وليس أسبوعين قد يشكل فارقا إذا ما تم اتخاذ القرارات الصائبة. نحن لسنا معنيين بالحوار من أجل التقاط الصور أو للحوار فحسب بل من أجل مصالحة حقيقية.»

وقال شعث إن المزيد من تأجيل العودة إلى المحادثات من شأنه زيادة قوة المتطرفين في المعسكرين الذين لا يعنيهم أمر الحوار.

وأضاف أن تأثير الفلسطينيين على الإدارة الأمريكية الجديدة سيكون ضعيفا إذا فشلوا في توحيد صفوفهم قبل يوم 20 يناير الذي سيشهد تنصيب الرئيس المنتخب باراك أوباما.

رفض دعوة المالكي إلى تغيير الدستور

قتلى وجرحى عراقيون في انفجارات ببغداد والموصل

بغداد/14 أكتوبر/رويترز:
قالت الشرطة أن انفجارا وقع أمس الأحد في سوق مزدحمة شمالي بغداد وأدى إلى مقتل ما لا يقل عن خمسة أشخاص وإصابة سبعة آخرين.

وذكرت الشرطة أن القنبلة كانت مثبتة في دراجة نارية وانفجرت في بلدة الخالص الواقعة على بعد 80 كيلومترا شمالي بغداد. وأضافت أن عدد القتلى قد يرتفع.

وتراجعت حدة العنف كثيرا في العراق على مدى العام الأخير ووصلت الهجمات على الجنود الأمريكيين والمدنيين العراقيين في أكتوبر إلى أدنى مستوياتها منذ بدء الحرب عام 2003.

غير أن العراق ما زال يشهد يوميا انفجارات سيارات ملغومة أو قنابل على الطرق وغير ذلك من أشكال العنف.

وأفاد الجيش الأميركي أن أحد جنوده قتل وأصيب اثنان آخران بتفجير عبوة ناسفة استهدفت مركبتهم شمال بغداد. وبمصرع هذا الجندي بلغ عدد قتلى الجيش الأميركي منذ بدء العمليات العسكرية في مارس2003 وحتى الآن 4193 قتيلا.

من جهتها قالت الشرطة العراقية إن قنبلة مزروعة في الطريق انفجرت السبت مما أدى إلى مقتل جندي عراقي وإصابة أخر شمال شرق الموصل. وقالت أيضا إن قنبلة مزروعة في الطريق انفجرت فأصابت مدنيا في الموصل أمس.

كما أعلنت الشرطة مقتل ثمانية أشخاص وجرح 14 آخرين في هجومين انتحاريين على مقر لها خارج مدينة الرمادي، عندما قام شخصان يرتديان أحزمة ناسفة بتفجير نفسيهما بشكل متزامن السبت.

على صعيد أخر رفضت حكومة كردستان العراق دعوة رئيس الوزراء نوري المالكي تغيير الدستور وتوسيع صلاحيات الحكومة المركزية. ودعت الحكومة الكردية إلى ما أسمته الاعتصام بالدستور الحالي.

■ جنود عراقيين يراقبون بعض المقابر

وقال مسئول العلاقات الخارجية بحكومة كردستان صلاح مصطفى إن «زمن الحكم الشمولي وسيطرة الدولة المركزية انتهى». وأضاف» نحن نريد أقاليم ذات صلاحيات واسعة وحكومة قوية فعالة» مشددا على ضرورة ما سماه الاعتصام بالدستور الحالي.

وكان المالكي قد دعا أمس الأول إلى توسيع صلاحيات الحكومة المركزية بحيث تفوق تلك التي تتمتع بها الحكومات المحلية. وحذر من أن تتحول اللامركزية إلى دكتاتورية «وأن تصادر الفيدرالية الدولة».

وفي أول رد للأكراد على هذه التصريحات، قال مصطفى إن حكومة الإقليم ملتزمة بالدستور الذي ينص في ديباجته على أن العراق دولة اتحادية ديمقراطية، داعيا إلى ضرورة التمسك بمبادئ الدستور.

أما نائب رئيس الجمهورية فقال إنه «لا قيمة للدستور والتعديلات إذا لم تحترم» وأشار إلى وجود مشكلة تتعلق بقواعد السلوك السياسي والثقافي.

وأوضح طارق الهاشمي «هناك مشاكل أخرى تترافق مع الحاجة لتعديل الدستور، مشاكل تتعلق بالتشريعات القانونية ومشكلة جديدة تتعلق بالثقافة وقواعد السلوك وهي: ما قيمة الدستور والقانون إذا شرع ولم ينفذ أو يحترم».

وكان رئيس الوزراء ذكر في مؤتمر الكفاءات والنخب في بغداد أن الدستور «ربما كتب في أجواء كانت فيها مخاوف لكننا ذهبنا بعيدا في تكريس المخاوف وتكريس التطلعات». وأضاف المالكي «أستطيع أن أقول إن المخاوف لم تكن موضوعية، وقد وضعنا قيودا ثقيلة كيلا يعود الماضي ولكنها كتفت الحاضر وكتفت المستقبل».

وبحسب الدستور الحالي فإنه يحق للمحافظات العراقية تكوين حكومات محلية بشكل منفرد، أو الاتحاد فيما بينها لتكوين إقليم ذي حكومة مشتركة.

وتعتبر عملية تحديد الصلاحيات بين الحكومة المركزية وحكومات الأقاليم التي يتوقع تشكيلها جراء انتخابات محلية يتوقع إجراؤها في يناير القادم، إحدى نقاط الخلاف الكبيرة بين العديد من الكتل السياسية التي تطالب بمنح الحكومات المحلية الكثير من الصلاحيات على حساب المركزية، وهو ما حذر منه المالكي.

وكان مجلس الرئاسة صادق أمس على قانون الأقليات الدينية الخاص بالانتخابات المحلية. وأعلن مصادقته على قانون انتخابات مجالس المحافظات والأقضية والنواحي الذي سبق أن أقره مجلس النواب الأسبوع الماضي، وفقا لتصريح رئيس ديوان

عواصم العالم

مصرع جنديين اسبانيين في هجوم انتحاري بأفغانستان

مدريد/14 أكتوبر/رويترز:
قال متحدث باسم الجيش الاسباني أن جنديين اسبانيين قتلا وأصيب ثالث بجراح خطيرة في هجوم انتحاري أمس الأحد بجنوب إقليم هرات في غرب أفغانستان.

وقال متحدث باسم الجيش الايطالي الذي يتولي حاليا قيادة قوات حلف شمال الأطلسي بغرب أفغانستان أن الوحدة الاسبانية تقدم المساعدة لقوات الأمن الأفغانية في منطقة شينداد جنوبي هرات.

وبهذا يصل عدد الجنود الأسبان الذين قتلوا في معارك مع مقاتلي طالبان إلى 25 بينما يرتفع إجمالي عدد القتلى من القوات الأجنبية إلى أكثر من ألف منذ الإطاحة بحكومة طالبان في أواخر عام 2001.

ويوجد نحو 700 جندي اسباني في أفغانستان معظمهم في إقليم هرات.

ترحيل عمر بن لادن من مصر إلى قطر

القاهرة/14 أكتوبر/رويترز:
قالت مصادر في مطار القاهرة إن مصر رفضت دخول عمر ابن زعيم تنظيم القاعدة أسامة بن لادن أمس الأحد ورحلته وزوجته البريطانية إلى العاصمة القطرية الدوحة.

ووصل عمر إلى القاهرة السبت قادما من مدريد بعدما رفضت السلطات الاسبانية طلبه اللجوء إليها ورفضت بريطانيا دخول الزوجين اللذين عاشا في مصر عدة أشهر عامي 2007 و2008 .

وقالت مصادر في المطار أن عمر طلب التوجه لقطر حيث يحق له دخول البلاد دون تأشيرة بوصفه مواطنا سعوديا. ولم ير عمر والده منذ عدة سنوات ويقول انه لا يؤيد العنف.

ورفضت السلطات البريطانية منح عمر بن لادن تأشيرة دخول. ورفضت وزارة الداخلية الاسبانية طلب اللجوء الذي تقدم به نجل ابن لادن لأنها لا تعتبر أن وجوده في مصر يمثل خطرا عليه.

وقالت زوجته البريطانية زينة الصباح يوم الجمعة أنها وزوجها يخشيان من تعرضهما للاغتيال بسبب نبذهما لآراء أسامة بن لادن وتنظيم القاعدة، وأضافت أن زوجها كان قد ترك الإقامة مع والده قبل هجمات 11 سبتمبر التي يلقى باللوم فيها على تنظيم القاعدة.

وقالت الزوجة أن عمر بن لادن قدم طلبا أخر للحصول على تأشيرة بريطانية إلا أنه لن يتم البت في الأمر قبل فبراير 2009 .

دفن المحكوم عليهم بالإعدام في تفجيرات بالي

تينجولون (اندونيسيا)/14 أكتوبر/رويترز:
دفنت أسر ثلاثة متشددين اندونيسيين أعدموا أمس الأحد بعد إدانتهم في تفجيرات بالي عام 2002 في جنازات شيعها آلاف من أنصار الرجال الثلاثة وهم يكبرون.

وحذر بعض المحللين من رد فعل عنيف من المتشددين ولكن الجنازات مضت بشكل سلمي نسبيا على الرغم من بعض الاشتباكات مع الشرطة والصحفيين.

وقال مكتب الادعاء إن المتشددين الثلاثة من الجماعة الإسلامية وهم إمام سامودرا (38 عاما) ومخلص (48 عاما) وامروزي (46 عاما) أعدموا رميا بالرصاص في جزيرة نوساكامبانجان في وسط جاوة عقب منتصف الليل.

وأدى الانفجاران اللذان وقعا في شريط كوتا بجزيرة بالي في 12 أكتوبر عام 2002 إلى قتل 202 شخص بينهم 88 استراليا و38 اندونيسيا.

وقال سيدني جونز الخبير الأمني من المجموعة الدولية لمعالجة الأزمات ومقرها بروكسل «يحتاج الناس إلى توخي الحذر وهناك احتمال بوجود رد فعل من أحدهم من أجل القتلى الثلاثة ولكني لا أعتقد أن الناس يجب أن يعتقدوا أن عملا إرهابيا سيحدث بشكل تلقائي.»

وقال المتشددون العام الماضي أنهم لا يندمون إلا على مقتل بعض المسلمين.

غارة جوية تسببت في مقتل 37 مدنيا أفغانيا

كابول/14 أكتوبر/رويترز:
قال الجيش الأمريكي أن تحقيقا مشتركا للجيشين الأفغاني والأمريكي خلص إلى أن غارة جوية تسببت الأسبوع الماضي في مقتل 37 مدنيا وإصابة 35 آخرين بعدما نصب مقاتلو طالبان كمينا من داخل قرية.

وقال الرئيس حامد كرزاي بعد الحادث أن قضية الضحايا المدنيين هي اكبر مصدر للتوتر مع الولايات المتحدة ودعا الرئيس المنتخب باراك اوباما إلى أن يجعل من وقف قتل المدنيين إحدى أولوياته.

وقتل 150 مدنيا أفغانيا على الأقل في سلسلة من الضربات الجوية الأمريكية التي أخطأت أهدافها مما قوض تأييدا عاما لاستمرار وجود أكثر من 60 ألفا من القوات التي يقودها حلف شمال الأطلسي وقوات التحالف بقيادة الولايات المتحدة في أفغانستان.

وقال الجيش الأمريكي في بيان أن قرويين ابلغوا المحققين أن عددا كبيرا من المسلحين دخلوا قرية ويش باغتو في جنوب أفغانستان واستخدموا المنازل لإطلاق النار على دورية مشتركة من قوات التحالف والقوات الأفغانية، وأضاف البيان الذي صدر في وقت متأخر من مساء السبت أن المقاتلين منعوا أيضا الناس من مغادرة منازلهم.

وتابع البيان أن الدورية «تعرضت لإطلاق نار محكم من الأراضي المرتفعة وفصلت عن وحدة الإغاثة الخاصة بها لوجود حاجز طريق مؤقت واستخدمت دعما جويا من مسافة قريبة لوقف نيران العدو.»

ويتهم حلف شمال الأطلسي والجيش الأمريكي طالبان بشن هجمات عن عمد من داخل مناطق مأهولة لكي يدفعوا القوات لرد يؤدي إلى مقتل مدنيين.

الكرملين : اوباما وميدفيديف يجتمعان قريبا

موسكو/14 أكتوبر/رويترز:
قال متحدث باسم الكرملين إن الرئيس الروسي ديمتري ميدفيديف والرئيس الأمريكي المنتخب باراك اوباما اتفقا خلال محادثة هاتفية السبت على أن يلتقيا شخصيا في المستقبل القريب.

وأضاف أن الاجتماع سيعقد على الأرجح عندما يحضران قمة مجموعة العشرين بواشنطن في عطلة نهاية الأسبوع القادم.

وسوف تناقش مجموعة العشرين التي تضم الدول الصناعية الكبرى ودولا نامية بارزة سبل التصدي للأزمة المالية العالمية.

وامتنع المتحدث باسم الكرملين عن تقديم أي تفاصيل بشأن الاتصال الهاتفي بين الزعيمين قائلا فحسب إن ميدفيديف هنأ اوباما على حملته الناجحة في الوصول إلى الرئاسة.

ربيع 2009م «موعد» لاجتماع سلام دولي في موسكو

وسطاء الشرق الأوسط يحاولون الإبقاء على محادثات السلام

شرم الشيخ (مصر)/14 أكتوبر/ارشد محمد وعلاء شاهين:
سعت اللجنة الرباعية لوسطاء السلام في الشرق الأوسط أمس الأحد إلى الإبقاء على محادثات السلام الفلسطينية الإسرائيلية رغم إسهام حالة عدم اليقين السياسي في إسرائيل في تبديد آمال التوصل لاتفاق هذا العام.

ويدعم الاتحاد الأوروبي وروسيا والأمم المتحدة والولايات المتحدة بقوة المحادثات التي أطلقها الرئيس الأمريكي جورج بوش قبل عام تقريبا في مؤتمر أنابوليس بولاية ماريلاند رغم التوقعات بأنه لن يحقق هدفه بنهاية العام كما كان يعتزم.

وتواجه المحادثات عراقيل تتمثل في العنف والخلافات المريرة بشأن بناء المستوطنات ومستقبل القدس وقد تنهار العملية وسط حالة من التحول السياسي في إسرائيل والولايات المتحدة.

واطلعت وزيرة الخارجية الإسرائيلية تسيبي ليفني والرئيس الفلسطيني محمود عباس اللذان جلسا جنبا إلى جنب على مائدة مستديرة اجتماعا وزاريا للجنة الرباعية على آخر تطورات عملية السلام وقالا أنها توصلا إلى عدد من الاتفاقات من بينها «الحاجة إلى مفاوضات ثنائية مباشرة مستمرة بلا انقطاع».

وقالت اللجنة الرباعية في بيان قرأه الأمين العام للأمم المتحدة بان جي مون إن المسئولين الفلسطينيين والإسرائيليين طالبوا المجتمع الدولي بدعم جهود الطرفين في إطار عملية انابوليس.

وقال بان «اللجنة الرباعية أكدت أهمية مواصلة عملية السلام.»

واتفق الوسطاء على أن ربيع 2009 ربما يكون «موعدا مناسبا» لاجتماع سلام دولي في موسكو.

وسلم البيت الأبيض هذا الأسبوع بأن الرئيس الأمريكي جورج بوش لن يحقق على الأرجح قبل أن يترك السلطة في يناير كانون الثاني هدفه بالتوصل لاتفاق ينهي ستة عقود من الصراع.

وانضمت وزيرة الخارجية الأمريكية كوندوليزا رايس التي تختتم ما قد تكون آخر زياراتها على الأرجح إلى المنطقة قبل أن تتنحى إلى بان جي مون ووزير الخارجية الروسي سيرجي لافروف ومنسق السياسة الخارجية بالاتحاد الأوروبي خافيير سولانا في الاجتماع.

وقالت رايس «ما سمعناه اليوم (أمس) من الطرفين والذي هو أهم عنصر في ذلك هو إنهما مؤمنان بعملية انابوليس.»

وأعادت اللجنة الرباعية التأكيد على دعوة الجانبين إلى تنفيذ التزاماتهما بشكل كامل مثل تجميد الأنشطة الاستيطانية وتفكيك البنية الأساسية للنشطاء. كما عرضت دعمها لتوسيع الجهود الدبلوماسية الحالية تحقيقا للسلام في المنطقة.

وفي حين يتوقع استمرار محادثات السلام الفلسطينية الإسرائيلية العام المقبل فإن حالة عدم وضوح الرؤية السياسية في إسرائيل وفوز باراك اوباما في انتخابات الرئاسة الأمريكية سيتركان إدارة بوش وليس لديها تأثير يذكر في أيامها الأخيرة.

وقال رئيس الوزراء البريطاني السابق توني بلير «أهم شيء هو أن تمسك الإدارة الجديدة في الولايات المتحدة بزمام القضية من اليوم الأول ويمكنها فعل ذلك لمعرفتها أن هناك أساسا بوسعنا البناء عليه.»

وحث مساعد للامين العام لجامعة الدول العربية عمرو موسى إدارة اوباما على وضع القضية الفلسطينية الإسرائيلية على قمة أولوياتها عندما تتولى السلطة.

وقال هشام يوسف مدير مكتب موسى أن ذلك سيؤثر على الأجواء العامة وعلى الصراعات الأخرى في المنطقة.

وتساءل هل هذه المحادثات هدف في حد ذاتها مجيبا بالنفي وإنها ليست سوى وسيلة لتحقيق السلام وهو ما لم يحدث.

وبدت فرص التوصل لاتفاق هذا العام والتي تعد بعيدة المنال دائما في طريقها كي تتبدد كلية مع إعلان رئيس الوزراء الإسرائيلي ايهود اولمرت قراره الاستقالة بسبب فضيحة فساد مما تسبب في إجراء انتخابات مبكرة في إسرائيل في العاشر من فبراير المقبل.

وفي حديث لراديو إسرائيل قبل أن تتوجه إلى مصر أعادت ليفني التأكيد على التزام إسرائيل بعملية انابوليس.

وقالت «نعمل بهدوء ومسؤولية... لو ظننت أن الأمل تبدد لما كنت لأحضر اجتماع اليوم (أمس).»

ومن غير الواضح مدى الاهتمام الذي سيوليه اوباما بعملية السلام الفلسطينية الإسرائيلية. وعبر مسئولون فلسطينيون مرارا عن قلقهم من أن تستغل إسرائيل أي توقف في المحادثات لتوسيع المستوطنات اليهودية.

وقال المفاوض الفلسطيني صائب عريقات للصحفيين السبت أن هناك فراغا نجم عن الانتخابات الأمريكية وعن الانتخابات الإسرائيلية المقبلة. وأعرب عن أمل الفلسطينيين في أن تساعدهم اللجنة الرباعية على إلا يستغل الإسرائيليون هذا الفراغ لتكثيف بناء المستوطنات والحواجز والتوغلات والهجمات على الشعب الفلسطيني.

■ الأمين العام للأمم المتحدة مع أعضاء اللجنة الرباعية

بالين متهمة بتهديد الرئيس المنتخب

قالت صحيفة صندي تلغراف إن المرشحة السابقة لمنصب نائب الرئيس سارة بالين واجهت سيلا من الانتقادات بدعوى وقوفها وراء التهديدات بالموت التي أطلقها أنصار مرشح الحزب الجمهوري ضد أوباما.

وكانت هتافات انطلقت من أنصار الجمهوريين واصفة أوباما بالإرهابي وداعية إلى قتله، إلى أن دعا منظمو حملة ماكين لوقف تلك الهتافات.

ونسبت الصحيفة تفاصيل التهديدات إلى تقرير أعده المحلل الاستخباري ستارتفور الأسبوع الماضي، حين حذر من أن أوباما أصبح هدفا للاغتيال.

وأشار التقرير إلى أن المخابرات السرية أبطلت مخططين اثنين لاغتيال أوباما، وأن مخططات أخرى قائمة لا تزال قيد التحقيق.

وسبق لجهاز الخدمة السرية أن حذر أسرة أوباما في منتصف أكتوبر الماضي من تزايد التهديد ضد المرشح الديمقراطي بالتزامن مع التهديدات المنسوبة إلى بالين، وفق الصحيفة.

ومن المرجح أن المعلومات التي أوردتها مجلة نيوزويك بشأن حملة الانتخابات الرئاسية المتضمنة للتهديدات ستلحق الضرر بمستقبل بالين إذا ما قررت الترشح للرئاسة في المستقبل، حسب الصحيفة.

وأنكرت بالين الاتهامات الموجهة إليها في مقابلة أجرتها معها محطة «سي أن أن»، واصفة إياها بأنها ادعاءات كاذبة.

من ناحية أخرى ذكرت صحيفة صنداي تايمز أن الرئيس الأميركي المنتخب استخدم الإنترنت بفاعلية قوية لبناء جيش من المعجبين.

واختتم أوباما حملته الانتخابية بإرسال رسائل إلكترونية إلى أنصاره وداعميه قبل صعوده إلى المنصة في غرانت بارك في شيكاغو، وكانت كل رسالة موجهة بصورة فردية حسب الصحيفة، وموقعة ببساطة باسمه الأول باراك.

وتقدر الصحيفة عدد الذين تلقوا الرسالة الإلكترونية بـ70 مليون شخص، وهم الذين انتابهم الشعور بالدهشة والإعجاب لتلقيهم تحيات خاصة من رجل في طريقه إلى البيت الأبيض.

وشكلت الإنترنت طريقة جديدة سهلة لجمع التبرعات وتحديد المتبرعين بالنسبة لأوباما، فضلا عن حصوله عبرها على تفاصيل عن الملايين ممن تحولوا إلى مناصرته.

جيوب سرية إرهابية في بريطانيا

نسبت صحيفة صنداي تلغراف إلى تقرير سري حكومي كشفه وجود جيوب سرية في ثلاث مدن بريطانية بها متشددون من تنظيم القاعدة -معظمهم مولودون في بريطانيا- وهم يخططون لهجمات تستهدف إيقاع أكبر عدد من الضحايا. كما أوردت (ذي أوبزيرفر)تحذيرا للشرطة البريطانية من تنامي خطر ما أسمته الإرهاب البيئي.

ويكشف تقرير (صنداي تلغراف) الذي أعده الفرع الخاص بالاستخبارات في وزارة الدفاع البريطانية وجهاز الاستخبارات البريطاني (أم.آي5), وجود «بضعة آلاف» من المتطرفين ينشطون حاليا في بريطانيا, مضيفا أن غالبية هؤلاء من المولودين في بريطانيا وأن أعمارهم بين الثامنة عشرة والثلاثين, كما يُعتقد أن الكثير منهم قد تلقوا تدريبات على استخدام السلاح في معسكرات إرهابية بالخارج.

وتحت عنوان «الإرهاب الدولي» قال التقرير الذي صنف على أنه «سري للغاية» إن بريطانيا ستظل في المستقبل المنظور أحد الأهداف الأولى للإرهاب العالمي المرتبط بتنظيم القاعدة, وإنها ستواجه خطرا من مواطنين بريطانيين، بمن فيهم مسلمون جدد وإرهابيون أجانب مقيمون في بريطانيا، فضلا عن إرهابيين يخططون لشن هجمات من الخارج.

ويردف التقرير قائلا إن تهديد المتطرفين الإسلاميين في بريطانيا «متعدد الأشكال وواسع الانتشار», مؤكدا في الوقت ذاته أن عدد من يسميهم الإرهابيين «يصعب تحديده»، غير أنه يقدر ذلك العدد نقلا عن المركز المشترك لتحليل الإرهاب الذي يوجد مقره داخل المقر الرئيسي لجهاز أم.آي5, يقدره «ببضعة آلاف من المتطرفين داخل بريطانيا المتحمسين لدعم الجهاد, إما داخل بريطانيا أو خارجها».

ورغم أن التقرير يحدد أسماء مدن لندن وبرمنغهام ولوتن على أنها المدن التي يوجد فيها جل من يتهمهم بالتخطيط لأعمال إرهابية, فإنه يشير كذلك إلى أن الخطر لا يقتصر على هذه المدن وحدها.

وفي سياق متصل نسبت صحيفة (ذي أوبزيرفر) إلى تقرير للشرطة البريطانية تحذيره من وجود تهديد متنام من الإرهابيين البيئيين, بعد الكشف عن تحقيق تجريه الشرطة حاليا مع مجموعة أشخاص لها مؤيدون يعتقدون أن تقليص عدد سكان الأرض بأربعة أخماس سيساعد على حمايتها، ويتابع ضباط وحدة خاصة بمكافحة الإرهاب الداخلي أعضاء حركة بيئية تسمى «الأرض أولا» لها مؤيدون يرون أن تخليص الأرض من 80 ٪ من سكانها سيخفف الضغط على الكائنات الأخرى.

وتخشى الشرطة أن يقدم «فرد خارج على جماعته» من المتطرفين البيئيين على هجوم إرهابي يستهدف قتل أكبر عدد من البريطانيين.

وقد كشفت الوحدة البريطانية التكتيكية لتنسيق أعمال جهود مكافحة التطرف على المستوى الوطني, أن عددا من نشطاء البيئة يعدون قائمة بمؤسسات سيستهدفونها بوصفها بين أهم المسببين للتلوث ومسببي تفاقم التغير المناخي الذي يهدد العالم.

وتقوم الوحدة حاليا بمراقبة مدونات وتبادل معلومات عبر الإنترنت ترى أنها مرتبطة بشبكة تابعة لحركات بيئية متطرفة ولجماعات مكافحة التغير المناخي المنضوية تحت مظلة «الأرض أولا» التي أعلنت مسؤوليتها عن سلسلة من الأعمال الإجرامية في الأشهر الأخيرة.

مدير عام مكافحة الأمراض والترصد الوبائي لصحيفة (14 أكتوبر) :

حملة البلهارسيا تستهدف التطعيم من سن(6 - 18 عاما) في المدارس التابعة للمديريات المستهدفة

الإصابة بالبلهارسيا مشكلة قائمة لا يحسب لها الكثيرون حساباً في مناطق كثيرة من البلاد التي تنتشر فيها البرك وخزانات المياه والسدود والحواجز المائية ومصارف وقنوات الري.

والبون شاسع والهوة واسعة إذا لم ترتق بالمعرفة والوعي المجتمعي في الجوانب الصحية الأساسية والضرورية في حياتنا،ولم تكن هناك وقاية ممارسة وتخلٍ حقيقي عن العادات والسلوكيات غير الصحية التي ساهمتً وتساهم في تردي أوضاع الصحة عموماً وانتشار الأمراض والأوبئة،وعلى رأسها مرض البلهارسيا الذي لا يقل شأناً ولا شناعة عن أسوأ الأوبئة المعروفة.

حول مجريات تنفيذ المرحلة الثالثة من الحملة الوطنية للتخلص من البلهارسيا عبر علاج المستهدفين في سن المدرسة في الفئة العمرية من(6 - 18 عاماً) بما فيهم غير الملتحقين بالمدارس والتي ستشمل(32مديرية) مستهدفة بمحافظات (صنعاء- صعدة- شبوة- الحديدة- لحج- إب)، إلى جانب تفاصيل أخرى حول مرض البلهارسيا.

كان لنا هذا اللقاء مع الدكتور/عبدالحكيم الكحلاني- مدير عام مكافحة الأمـراض والترصد الوبائي،ليضع النقاط على الحروف،إيماناً منا بأهمية بناء قاعدة معرفية ووعـي جيد والجماعية الكفيلة- إلى جانب العلاج- بالتخلص والقضاء على هذا المرض.

فإلى ما دار في هذا اللقاء:

المستهدفون في الحملة بمراحلها المختلفة نحو نصف عدد السكان و(80 %) من إجمالي المصابين بالبلهارسيا

لقاء : زكي الذبحاني

وبائية البلهارسيا

ما الوضع الوبائي للبلهارسيا ؟ وما تقييمك للمشكلة ودواعيها؟

البلهارسيا مرض طفيليّ يوجد منه في اليمن نوعان .. نوع بولي وآخر معوي،وتمثل مشكلة عالمية تتوطن في حوالي (74دولة) من دول العالم،معظمها تتركز في أفريقيا وآسيا وأمريكا الاتينية.

يتوطن المرض أيضاً في إقليم شرق البحرِ المتوسط،في عددٍ من دوله ،كاليمن بشكلٍ أساسي والسودان،وأيضاً جمهورية مصر العربية وجنوب المملكة العربية السعودية والعراق وأفغانستان وباكستان،ودول عربية أخرى كالصومال والمغرب.

وفي الجمهورية اليمنية تعتبر من أهم مشكلات الصحة،حتى أنها سميت " المشكلة الصامتة " فهي لا تظهر بشكل وبائي،بمعنى أنك قد لا تجد فجأة ألف شخص يشكون من هذا المرض في يوم واحد مثلا،

وإنـه من الممكن أنهم اصيبوا بنفس العدوى في نفس اليوم،لا تظهر عليهم أعراضاً تجعلهم يقلقون- كالحال عند الإصابة بالملاريا التي تعقبها حمى شديدة وقشعريرة وغثيان وإسهال- وذلك أن مرض البلهارسيا لا يظهر بأعراض شديدة في وقت قصير تجعل المريض يشكو منها بسرعة وتستنفر أهله وأقاربه،وأهل المنطقة إذا ظهرت لديهم حالات إصابة كثيرة بالبلهارسيا يسارعون بدورهم إلى رفع الشكوى وتبليغ الجهات المعنية عنها سريعا مهما بعُدت قراهم ومناطقهم عن المرفق الصحي.

إن مشكلة البلهارسيا عانت التهميش إعلامياً لسنوات طويلة،ولم يكن للصحافة ووسائل الإعلام الأخرى دور توعوي ملموس،وهذا جزء من القضية على خلاف الأوبئة الأخرى،حيث البلاغات ترفع عنها والأصوات تتعالى.

وحقيقة كان هذا الإهمال مشتركاً،فالمرافق الصحية- على الأرجح- لم توفر المكافحة المطلوبة في حينها،والإعلام لم يعطِ دوره . كذلك خطباء المساجد لم يكن لهم – سلفاً- أي دور في توعية الناس،وأيضاً المدارس لم تقم بدورها المطلوب في تعليم الطلبة منذ الصغر عن مرض البلهارسيا وطرق انتقاله والوقاية منه،وبالتالي تظافر هذه العوامل جعل من البلهارسيا مشكلة.

ويـقـدر عـدد المصابين بالبلهارسيا فـي اليمن بنحو(3ملايين) شخص،وهذا العدد مرتفع جداً للإصابة يقتصر على تعداد (14محافظة) فقط،حيث تنتشر فيها بؤر العدوى وينتشر فيها المرض.

وقد قام البرنامج الوطني لمكافحة البلهارسيا بمسوحات عديدة شملت تقريباً في عام 2007م(125)مديرية،ومن خلال المسح تبين وجود (114مديرية) موبوءة بالبلهارسيا منها (93) مديرية موبوءة كلياً،و(21مديرية) موبوءة جزئياً،بالمقابل اتضح أن (11مديرية) غير موبوءة بهذا المرض.

وهذا- حقيقة- يظهر حجم المشكلة وسعة انتشار المرض.

من ناحية أخرى مرت فترات على البرنامج الوطني لمكافحة البلهارسيا لم يظهر فيها بالمستوى المطلوب حتى على مستوى الدول الأخرى وحتى على مستوى منظمة الصحة العالمية . لذلك أسست المنظمة مؤخرا إدارة هيكلية تهتم بمكافحة الأمراض المهملة أو المنسية،ومن ضمنها مرض البلهارسيا.

هنا في الجمهورية اليمنية بعد أن تبنى الدكتور/عبدالكريم يحيى راصع- وزير الصحة العامة والسكان- هذه الحملة فأنه – في الحقيقة- أول وزير يعطي البلهارسيا الاهتمام الكافي . حيث تبنى هذا الموضوع وبدأ بطرحه مع خبراء منظمة الصحة العالمية ، سواء في الاجتماعات الإقليمية أو في اجتماع الصحة العمومية الذي انعقد في (جنيف) بسويسرا،حتى استطاع أن يكون شبه تحالف ضد البلهارسيا ، وتبنى استراتيجية للتخلص من هذا المرض في البلاد ،فأعطيت المشكلة أولوية إلى جانب المشاكل الصحية الكبرى.

مصطلح التخلص

ما المغزى من إطلاق مصطلح التخلص من البلهارسيا.. هل معناه القضاء على المرض أو استئصاله ؟ أم ماذا ؟

ثمة مصطلحات من المهم شرحها وتوضيحها ، وهي :

السيطرة أو التحكم

التخلص.

الاسـتـئـصـال،وخـضـع لهذا الـهـدف فـيـروس شلل الأطفال،وأيضاً الجدري في السبعينيات القرن الماضي . ونجح الأمر ولم تسجل في الجمهورية اليمنية حالات إصـابـة جـديـدة بفيروس شلل الأطـفـال منذ فبراير (2006م)،كـمـا قضى تماماً على الجدري ، فمنذ نهاية عام(1979)تقريباً وإلى الآن لم تسجل محلياً ولا عالمياً أي حاله جدري.

والفرق والاخـتـلاف واضح بـيـن مصطلحي التخلص يعني خفض عدد المصابين بالمرض إلى أدنـى مستوى ممكن بحيث تسجل حالات قليلة جداً يمكن حصرها في مناطق محصورة ،وإذا

وصلنا إلى هذه المرحلة نستطيع الدخول في مرحلة أخرى والتفكير في الاستئصال، أي بعد الوصول إلى المرحلة المتدنية من حالات الإصابة فإنه يمكن محاصرة المرض في مناطقه المحصورة ضمن نطاق جغرافي محدد. وبالتالي بإجراءات أكثر عمقاً وأكثر جهداً حتى بلوغ الاستئصال.

مسببات المرض

لا يزال بعض الناس يجهلون الكثير عن طبيعة عدوى المرض.. كيف نرتقي بالمعرفة والوعي في هذا الجانب؟

ما تقوله في بلد كاليمن، كون نسبة الأمية فيها لا تزال عالية جداً، فما بالك بالمعرفة والوعي الصحي الذي هو بطبيعة الحال متدنٍ.

إن طرق عدوى البلهارسيا بكل بساطة تأتي عن طريق التعامل المباشر والاستخدام المباشر لمياه فيها يرقات البلهارسيا التي تحتاج إلى وسيط (القوقع المائي) أو الحلزونات المتواجدة في البرك بالقرى والأرياف، وكذلك في خزانات المياه المكشوفة الخاصة بالمساجد وفي الغيول وتجمعات المياه العذبة الراكدة والبطيئة الجريان.

وجميع مصادر المياه هذه تعد مكاناً ومرتعاً لتواجد القواقع التي تحتضن يرقات البلهارسيا بداخلها، ومنها تنطلق خارجة بعد أن تكمل دورة الحياة بداخلها وتسبح في المياه في أسراب كبيرة تسمى مذنبات الطور المعدي (السركاريا) لتهاجم الإنسان وتقوم باختراق جلده ومنه تنفذ إلى داخل الجسم.

ويجب أن نميز بين عدوى البلهارسيا وعدوى أي مرض أخر. ففي مرض البلهارسيا تأتي عن طريق دخول الطفيلي (الطور المعدي) عبر الجلد باختراقه له، من أجل اتخاذ تدابير الوقاية المطلوبة الكفيلة بمنع عدوى البلهارسيا، كعدم السباحة في المياه غير المأمونة، مثل البرك وحواجز المياه وما شابه، وعدم المشي والخوض في هذه المياه إذا أردنا عبور غيل أو سائلة أو أي مصدر للماء غير مأمون كي لا يؤدي هذا السلوك إلى دخول الطفيلي للجسم عبر اختراق الجلد.. هذه هي طريقة العدوى الواضحة، ولو تجنبها الإنسان لا ستطاع حماية نفسه ووقايتها من المرض.

نحن بحاجة إلى توعية الناس ونصحهم بترك العادات السيئة، كالنزول إلى المياه الراكدة والخوض فيها، أو السباحة أو الوضوء فيها.

ولشحة المياه الصالحة للشرب في اليمن مشكلة أخرى تضطر معها بعض النساء إلى اللجوء لمصادر المياه غير الآمنة التي قد لا تخلوا من المرض، وذلك لاستخدامات كثيرة، كغسل الملابس بمياه البرك أو الغيول البطيئة الجريان. أضف إلى ذلك انجذاب الأطفال والنشء إلى السباحة في مياه كهذه، وأن من بين الناس من يلجؤون إليها للوضوء أو الشرب.

وأحب أن أنوه بأن توجه منظمة الصحة العالمية ببذل أقصى جهد نحو التوزيع المباشر والجماعي للأدوية جاء لتغطية أكبر عدد ممكن من الأهالي في المناطق والمديريات الموبوءة ذلك أن كلفة العلاج أصبحت رخيصة فأصبح بالإمكان توفير كميات كبيرة منه لإيصال العلاج إلى كافة المستهدفين وهم في الحملة الوطنية للتخلص من البلهارسيا في الفئة العمرية من (18-6 عاماً) وقضية التثقيف الصحي مهمة لبناء الوعي والمعرفة بمرض البلهارسيا وخطورته ولأن التوعية ضرورية حول البلهارسيا لكنها تأتي كمرحلة ثانية تعقب التوزيع الجماعي للعلاج على المستهدفين . لذا نلاحظ في الحملة الحالية أن التركيز جاء على الجانب الإعلامي فهناك توزيع لمطبوعات برنامج مكافحة البلهارسيا التوعية الإعتيادية إلى جانب مطبوعات المركز الوطني للتثقيف والإعلام الصحي والسكاني التي تم طباعتها لأغراض الحملة.

السياسة العلاجية

ما مدى فاعلية وكفاءة جرعة علاج البلهارسيا.. بمعنى هل تأثيرها يستمر مدة طويلة في الجسم؟ وما الاستراتيجية المتبعة لصرف وإعطاء هذه الجرعات في حملة التخلص من البلهارسيا؟

مدة العلاج ليس طويلة.. يمكن أن تكون لستة أشهر كحد أقصى وليست لمدى الحياة، لذلك سيتكرر تنفيذ هذا النوع من الحملات فـي بعض المناطق التي تنتشر فيها الإصابـة.. ربما كـل (6أشـهـر)، وفـي بعض المناطق المعتدلة أو الخفيفة الإصابة.. ربما مرة كل عام.

إذن لا بـد مـن استـمـرار إعطاء العلاج، لأنة لا يبقى مدى الحياة في الجسم ولا يعطي وقاية لمدى الحياة. إذ أنه علاج وليس لقاح.

وأؤكـــد أن استراتيجية التوزيع للعلاج الجماعي مهمة جداً، فعند توزيع العلاج وأخذ وتـنـاول كافة المستهدفين لـه- في الفئة العمرية من (6 - 18 عاماً)- يمكن القضاء على البلهارسيا داخل جسم الإنسان وحماية المعرضين للإصابة لعدة أشهر.

وإذا استمرت عمليات مكافحة طفيلي البلهارسيا في البرك ومصادر المياه المكشوفة وكذا البطيئة الجريان، ومعها أيضاً تكررت المعالجة الجماعية على مدى سنوات عديدة، تتراوح من (5 - 7 سنوات) فعندها ستكون المعالجة والمكافحة مجدية بالطبع وستقطع حلقة العدوى، لأننا عندما نقضي على طفيلي المرض في جسم الإنسان سنكون قد قطعنا شوطاً كبيراً في العلاج.

صور المضاعفات

للبلهارسيا تأثير كبير على الصحة وعلى الحالة الغذائية، وحتى على العمليات الإدراكية بالنسبة لصغار السن.. كيف يتأتى ذلك؟

ابرز عرض للبلهارسيا خروج دم مع البول في نوع البلهارسيا البولية، أو خروج دم مع البراز كما في البلهارسيا المعوية، وهذا يؤدي إلى فقر الدم (الأنيميا).

بالتالي تضعف مناعة الشخص وتضعف بنيته، ما يؤدي إلى ضعف في التركيز الذي قد يكون سبباً من أسباب التغيب عن الدراسة في المدارس، وهذا مهم جداً.

وما من شك أن ضعف مناعة الإنسان تعرضه إلى سوء تغذية، ونحن نـسـمـي هـذا الـتـدهـور في الـصـحـة حـلـقـة مـفـرغـة. فالإصابة بالبلهارسيا تؤدي إلى ضعف في البنية، ثم إلى سوء التغذية بدوره يضعف المناعة ويؤدي إلى الإصابة بعدوى الأمـراض ويضعف الذاكرة والعمليات الإدراكية.

والـتـأثـيـرات هـذه- دون شك- خطيرة جداً بالذات في المرحل المتأخرة لدى بلوغ المضاعفات الشديدة، كتليف الـكـبـد، سـرطـان المثانة، ارتفاع الضغط في الوريد البابي للكبد المـؤدي إلى دوالـي في المرئ، ومن ثم يمكن أن يؤدي إلى النزيف (تقيؤ دمـوي). فقد يذهب المـريـض إلـى المستشف وهـو يتقيأ دمـاً، وفـي هذا خطورة عليه. حيث تنسب هذه المضاعفات للبلهارسيا المعوية.

أما مضاعفات البلهارسيا البولية فأخطرها وأشـهـرهـا سرطان المثانة والفشل الكلوي.

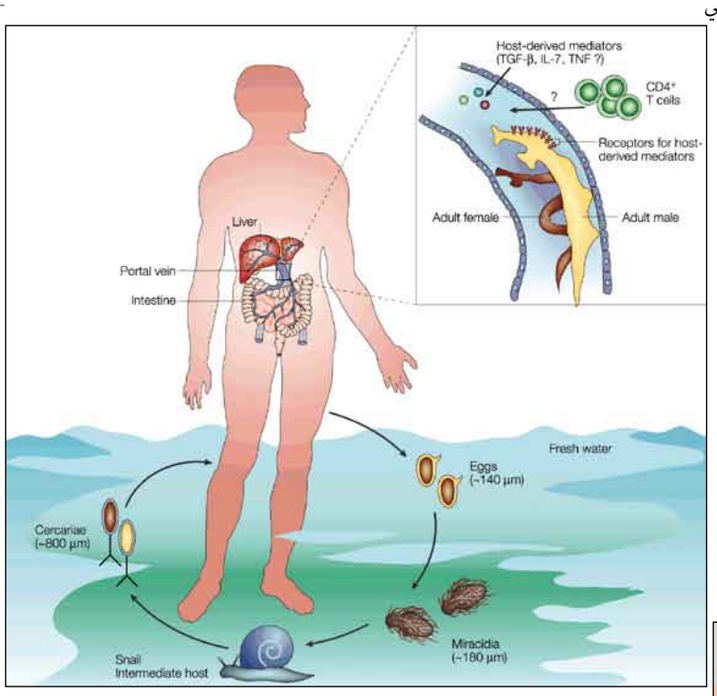

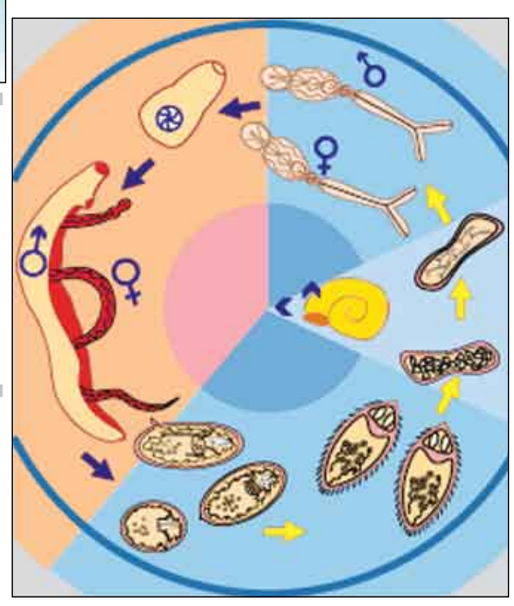

تنصح الطلبة وغيرهم في الفئة المستهدفة من(6 - 18عاماً) أن يأتوا خلال حملة التخلص من البلهارسيا وقد تناولوا طعامهم،لأن علاج البلهارسيا لا يُعطى والبطون خاوية

الفئة المستهدفة

استـهـدافـكـم للفئة العمرية (18-6عاما) بالمعالجة في المدارس.. أكـان على اعتبار أنها الأسهل في الوصول إليها دون أي اعتبارات أخرى؟

ليس الفكرة الأساسية أن الوصول أسهل للفئة العمرية من (6 - 18عـامـاً) أنما هي الفئة الأكثر عرضة وإصابة بالبلهارسيا ولـذا تم استهدفها. فالبيانات والإحصاءات تشير إلى أنها أكثر فئة عمرية تتعرض لعدوى البلهارسيا، كونها أكثر احتكاكاً بمصادر المياه الراكدة من خلال السباحة في البرك والمياه الموبوءة بالمرض، إلى جانب وجود فئة أخرى تتعرض للمرض وهي فئة المزارعين الذين يتعاملون مع مصادر المياه غير المأمونة لري مزروعاتهم دون اتباع تدابير الوقاية من خلال ارتداء الأحذية المطاطية الحامية للقدمين والساقين.

بحسب تقديراتكم.. كم تشكل الفئة المستهدفة في بين السكان؟ وكيف بالإمكان بلوغ الأطفال غير الملتحقين بالمدارس لتلقي العلاج؟

الفئة العمرية من (6 - 18عاماً) المستهدفة في الحملة الوطنية للتخلص من البلهارسيا تشكل حسب التقديرات نسبة (80٪) من المصابين بالبلهارسيا. فاستهدافهم- فعلاً- هدف كبير جداً. إلى جانب أنهم في التعداد السكاني يشكلون ربما أكثر الفئات السكانية تعداداً. إذ يمثلون تقريباً من (46 ٪ 50- ٪) من إجمالي السكان باليمن، فهم فئة كبيرة جداً. علاوة على سهولة الوصول إليهم، لأن الإحصاءات تشير إلى أن نسبة (69٪) من هذه الفئة ملتحقون بالمدارس، بينما (31٪) غير ملتحقين بها، حيث أن الحملة تستهدف جميع من ينتمون لهذه الفئة العمرية في المديريات بلا استثناء.

وعليه ننصح وندعو إلى ضـرورة إحضار الأطفال غير الملتحقين بالمدارس في المرحلة الثالثة من الحملة الوطنية للتخلص من البلهارسيا في الفترة من (9 - 12نوفمبر 2008م) لأخذ العلاج خلال موعد تنفيذ الحملة، وتدعو طلبة المدارس إلى إخبار وحث من يعرفونهم من غير الدارسين الذين ينتمون إلى الفئة المستهدفة من (6 - 18عاماً) وذلك للحضور للعلاج في المدرسة.

الشق الأخر للإجابة.. نحن نفرح بغير الملتحقين بالمدارس إذا جاؤوا إلى المدارس بالمديريات المستهدفة في موعد تنفيذ الحملة وتحديداً المرحلة الثالثة منها المقرر تنفيذها في الفترة من (9 - 12نوفمبر 2008م) من أجل أن تعطيهم العلاج. أما طلاب وطالبات المدارس فهم موجودون، وإذا كانت المدارس مكتظة، فهناك فترة كافية في الحملة لتلقيهم للعلاج وهي أربعة أيام، ولا تستثني أي مديرية مستهدفة في هذه المرحلة من الحملة في كل من محافظات(صنعاء- لحج- شبوة- إب- صعدة- الحديدة).

جدول توضيحي للمحافظات والمديريات المستهدفة في الحملة الوطنية للخلص من البلهارسيا- الرحلة الثالثة، من (12-9نوفمبر2008م)

صنعاء :

المديريات المستهدفة

الحيمة الداخلية- الحيمة الخارجية- أرحب- خولان الأعروش- مناخه –نهم- جحانة.

صعدة :

المديريات المستهدفة :

شداء- رازح- الظاهر.

شبوة :

المديريات المستهدفة :

الروضة- جردان- الطلح- ميفعة.

الحديدة :

المديريات المستهدفة :

السحنة- برع- حبل رأس.

لحج :

المديريات المستهدفة :

الـمـسـيـمـيـر- الـمـلاح- المضاربة- القبيطة- حبيل حبر- حالمين.

إب :

المديريات المستهدفة :

ذي الـسـفـال- السبرة- الـقـفـر- حـبـيـش- فـرع الـعـديـن- حـزم العدين- السدة- النادرة.

إرشادات .. وتعليمات

ماذا لديك من نصائح تحب أن توجهها لمتلقي علاج البلهارسيا خلال الحملة؟ ولـمـاذا يتم تحديد جرعة العلاج بناء على الطول بد لا من الوزن؟

أنـصـح الطلبة وغير الـطـلـبـة فـي الـفـئـة الـمـسـتـهـدفـة مـن (18-6عـامـاً) أن يأتوا يوم الحملة وقد تناولوا طعامهم حتى لا يؤثر العلاج على المعدة، هذه أهم نصيحة.. المهم أن يأتوا إلى المدارسة لأخذ علاج مرض البلهارسيا وبطونهم غير خاوية من الطعام.

اما شق الأخر من الإجابة على السؤال الذي طرحته، فإن هناك ارتباطاً بين الطول والـوزن، وعلى هذا الأساس اعتمد شريط خاص بقياس الطول، وهو شريط واضح يتم تعليقه على الجدار،ثم يُحضر الطالب أو الطالبة ليقف امامه لقياس الطول، وبناء عليه تحدد الجرعة.

ومن واقع الدراسات والتجارب في الدول الأخرى ثبتت فاعلية الشريط المستخدم لقياس الطول لتحديد المقدار الملائم من جرعة حبوب العلاج، ولا يوجد في هذه الطريقة أي لبس.

وبالمراقبة والإشراف أثناء الحملة، إذا أخطاء يتم تصحصحها فوراً من العاملين و المدرسين.

الإجراءات الوقائية إذا كرست التوعية وكشفت بشأنها.. أليس من شأنها تغيير الممارسات والسلوكيات غير الصحية التي يعزى إليها التسبب بالإصابة بالبلهارسيا؟ وماذا تريد أن تضيف أيضاً؟

بالتأكيد إن تغيير السلوك من أصعب الأشياء،لكن الأمر ليس مستحيلا، ولابـد من بـذل جهود فيها، ولـو أن (30٪) من السكان قاموا بتغيير سلوكهم نحو الأفضل، فهذا مكسب كبير لصالح المكافحة أو التخلص أو الاستئصال.

يجب أن يقوم الأب والأم بدور هما في المنزل بدءاً من السنوات الأولى لعمر الطفل وتربيته على السلوكيات والعادات الصحية السليمة.

ودور الوالدين إذا كانا قعتنعين بالرسائل الصحية الموجهة إليهم، أن يغيرا سلوكياتهما أو ليتخذ أنماطاً إيجابية، ليكونا قدوة حسنة لأبنائهما فيحذون حذوهما، أما المدرسة فدورها يأتي لاحقا بعد الأسرة.

أيضاً الإعلام بقنواته المختلفة والمساجد بقيام خطباء الجمعة بدورهم في الإرشاد والبحث على النظافة سيسهمون بدورهم في تغيير السلوك.

كل هذه القنوات إذا اجتمعت معاً تعد بمثابة حملة إعلامية كفيلة بتغيير أنماط السلوك غير الصحي.إلى جانب بعض الإجـراءات التي لابد من اتخاذها، مثلاً المجلس المحلي في المديرية يجب أن يقوم بدوره بوضع حلول للبرك، كعمل حواجز أو سياج بها ليتسنى التحكم بدخول الناس إلى البرك. أيضاً النهوض بمشاريع التنمية، بتأمين المياه الجوفية وتوفير مياه الشرب النقية، وعندها لن يكون هناك داع لذهاب الناس إلى البرك وما شابه، مادامت المياه النقية والنظيفة وفيرة وفي متناول الجميع.

ختاماً.. أحب أن أشيد بالأخوة في وزارة التربية والتعليم الذين ساهموا معنا كثيراً، وكذا بتعاون وتفاعل وزير التربية والتعليم وفريق التنسيق بين وزارة الصحة العامة والسكان ووزارة التربية حيث تم تدريب مدرسين لهذه الحملة ليساعدونا على تنظيم الطلبة بقياس أطـوال الطلاب بالشريط الذي ذكرته، وأيضاً اعطائهم الجرعات اللاومة.

* المركز الوطني للتثقيف والإعلام الصحي والسكان بوزارة الصحة العامة والسكان.

قضية البلهارسيا عانت التهميش إعلامياً لسنوات طويلة،ولم يكن للصحافة ووسائل الإعلام الأخرى دور توعوي ملموس على خلاف الأوبئة الأخرى

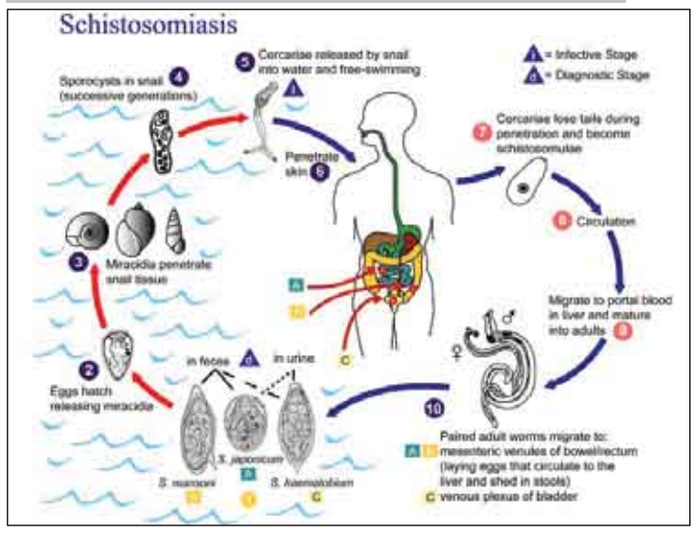

أخي المواطن .. أختي المواطنة:
أبناؤنا ثروة الغد ، والحفاظ على سلامتهم حفاظ على المستقبل الواعد بالخير
الحملة الوطنية للتخلص من البلهارسيا للفئة العمرية (6 - 18 عاماً) المرحلة الثالثة من (9 - 12 نوفمبر 2008م) في المديريات المستهدفة بمحافظات (صنعاء - لحج - إب - شبوة - الحديدة - صعدة)

قراءة في صفحة من صفحات التراث الشعبي اليمني

الأخبار الزاهرة في أمثال يافع الباهرة

إذا ما وطئت رجلك يافع ، شعرت بأنك تعود إلى الزمن الموغل في القدم ، وأنك في عالم غير العالم الذي كنت تعيشه ، عالم يمور بالتراث والتاريخ والأصالة اليمنية الضاربة جذورها في أعماق فجر الحضارة الإنسانية ، وقد صبغت بيئتها أهل يافع برباطة الجأش ، الشهامة ، الكرم ، والجرأة، ومن مميزات بيئتها المناظر الخلابة الساحرة المتنوعة الباهرة فانعكس ذلك على أزياء نسائهم ذات الألوان البهية الجميلة التي تتألق تحت ضياء أشعة الشمس فتأخذ العين أخذًا . وفي الصيف تكتسي جبالها الحلة الخضراء من جراء الأمطار الغزيرة التي تهطل عليها ، وتشاهد مدرجات البُن على سفح جبالها فتضفي على الطبيعة جمالا على جمال ، وترى السحب الكثيفة تحوم على قمتها الشامخة أشبه ما تكون بإكليل النصر يغطي هامتها الشامخة . ومن يتأمل طرز عمارتها فإنه يشهد للمهندس اليافعي القديم بعبقريته في تشييد تلك المباني فوق قمم الجبال التي تكاد تلثم وجه السماء ، ومبانيها العتيقة أشبه ما تكون بالقلاع ، والحصون. وكيفما كان الأمر ، فقد ضمت يافع في ثناياها تراثاً عريقاً منه الأمثال الشعبية والتي سنلقي الأضواء عليها بعد قليل لنتعرف على حياة أهلها الاجتماعية أو بالأحرى على تاريخها الاجتماعي من نافذة تلك الأمثال . وهذا ما أكده أحد الضباط السياسيين البريطانيين الذي زار منطقة يافع ومدنها المختلفة سنة 1942 ومكث فيها وقتاً ليس قصيراً، بما معناه : " إذا أردت معرفة يافع وعاداتها وتقاليدها معرفة عميقة يجب أنّ تطلع على أمثالها الشعبية النابعة من بيئتها الممتدة إلى حضارة حمير الرائعة " . وكان من الطبيعي أنّ تصدح منطقة يافع المطرزة بالرواء ، والجمال بالأمثال الباهرة التي سنوردها بعد قليل .

محمد زكريا

«الشائع من أمثال يافع»

والذي دفعنا إلى كتابة هذه المقدمة هو كتاب يحمل عنوان ((الشائع من أمثال يافع)) وصفحات الكتاب تحتوي على أكثر من 3000 من الأمثال الشعبية اليمنية المتداولة في يافع ، ولقد قام بجمعها وشرحها الباحث الدكتور علي صالح الخلاقي الذي بذل جهودًا جهيدة من أجل تعريف القارئ حلقة في سلسلة التراث اليمني العتيق وهي الأمثال . حقيقة أنّ الكتاب يتكلم عن الأمثال اليافعية الشائعة والمشهورة ولكنه في نفس الوقت ربطها بالأمثال اليمنية وكذلك ربطها بالتراث الإنساني وبعبارة أخرى أوضح لنا الباحث الخلاقي أنّ تلك الأمثال اليافعية واليمنية والإنسانية توجد فيها قواسم تراثية أو ثقافية مشتركة فيما بينها . وبسط لنا القول أنّ الأمثال اليافعية تمتزج بها اللغة العربية والحميرية ، وقد شرح تلك المسألة والتي سنبينها بعد قليل .

قواسم مشتركة

ويؤكد الأديب والكاتب الكبير حسين سالم باصديق في كتابه ((في التراث الشعبي اليمني)) باستفاضة الملامح والقواسم المشتركة والمتشابة في الأمثال والحكم الشعبية بين شعوب العالم ، فيقول : " كل شعوب العالم ، قديمها وحديثها ، لها نتائج تجاربها وخبرتها في المعتقدات والعادات والتقاليد ، كما لها أيضًا نتاجاتها الفكرية وخلاصات اهتمامات الأفراد الذهنية . فلها أمثالها وحكمها الشعبية ، وقد تختلف هذه من بلد إلى آخر ، ومن شعب إلى شعب ، حسب ظروف معيشة تلك الشعوب المختلفة . ولكن هناك مجالات كثيرة للتقارب والتشابه في الأمثال والحكم من حيث أنّ كل شعب من الشعوب وخاصة القديمة منها مرّ بنفس مراحل الحياة والعمل كالزراعة والرعي والصناعات البدائية وغيرها " . ويذكر باصديق أنّ شعب اليمن صاحب الحضارة العريقة الضاربة في فجر الإنسانية له تجاربه الغنية والخصبة في الحياة الفكرية والثقافية فمن البديهي أنّ يكون له تراث ضخم في الأمثال والحكم والشعبية ، فيقول : " واليمن كشعب عريق وله حضارات قديمة سادت وبادت له تجاربه وخبراته السابقة التي ورثناها نحن الأجيال المتعاقبة من معتقدات وعادات وتقاليد ، كما له نتاجاته الفكرية المعبّر عنها بالأمثال والحكم التي جرت مجرى الحياة وما زلنا نتوارثها ونرددها ونفسرها " . ويفهم من ذلك أنّ تاريخ الأمثال والحكم الشعبية اليمنية يرجع إلى الزمن البعيد وتحديدًا إلى اليمنيين القدامى الذي عبروا عن آرائهم ، وخواطرهم عبر الأمثال اليمنية والحكم الشعبية ، والأمثال اليافعية تعد جزءا لا يتجزأ من نسيج الأمثال اليمنية أو حلقة في سلسلة تراثها الأصيل الطويل المليء بالعبر والدروس والحكم الإنسانية الرائعة .

صوت الشعب

وتقول الباحثة سعاد محبوب في مؤلفها ((الأمثال اليمنية وعلاقتها بالأمثال القديمة)) إنّ الأمثال في الحقيقة ما هى إلا تعبير عن صوت الشعوب أو صوت الشعب ـ على حد تعبيرها ـ لكونه يعبر عن قضاياه ، ومشاكله ، وهمومه فمن خلال تلك الأمثال الشعبية نتعرف على ثقافته من عادات وتقاليد ، فإذا كانت الأمثال ((صوت الشعب)) فهي أيضًا نبض الناس العاديين . وفي هذا الصدد ، تقول : " الأمثال ((صوت الشعب)) كما يقولون ، فمن خلالها نتعرف تقاليده ، ونمط حياته ، وتفكيره ، وصفاته الخلقية ، واللهجة التي تكلم بها والأساليب التي عبر بها عن أفكاره . كما أنها مادة خصبة نستشهد بها في أمور كثيرة تمس حياتنا اليومية بل هى وثائق في التاريخ ، والسياسة ، والاقتصاد نرجع إليها لنلمس من خلال كلماتها كيف تعامل الشعب مع حكامه ، وكيف عالج شوؤن حياته " . وفي نفس السياق ، يقول الخلاقي : " ... يستخدم الناس (أي أهل يافع) الأمثال كملح طعامهم ، في أحاديثهم ولقاءاتهم ومجالسهم وفي تعاملهم فيما بينهم ، وقلما يخلو حديث لهم من مثل معروف ولذلك يحفظ الناس عن ظهر قلب أمثالهم ، وبالذات الأميين الذين يميلون إليها كثيرًا لسهولتها وسهولة فهم معناها ومغزاها ، وبحكم الحاجة إليها في علاقتهم ببعضهم وفي كل شوؤن حياتهم حتى أضحت الأمثال أشبه بقوانين نافذة تعالج مشكلاتهم وتنظم سلوكهم وقواعدهم الأخلاقية " .

من التاريخ الاجتماعي

وتؤكد سعاد محبوب بأنّ الأمثال الشعبية تغوص في أعماق المجتمع لتلقي الأضواء على أدق تفاصيل الحياة اليومية في المجتمع على تباين مشاربه الاجتماعية ، فتقول : " ولا تقف الأمثال عند حدود القضايا العامة ، بل تتطرق إلى أدق تفاصيل الحياة اليومية للناس والعلاقات الإنسانية الخاصة بهم . ولا أعتقد ـ والكلام مازال لها ـ أنّ فنًا آخر من فنون الأدب قد مس حياة الأفراد الخاصة والعامة كما فعلت الأمثال " . وهذا يدل بأنّ الأمثال تعد من مراجع التاريخ الاجتماعي والذي نحن في أشد الحاجة إلى دراسته نظرًا لقلة المعطيات وندرتها عن تاريخ اليمن الاجتماعي . وتطرقت الباحثة سعاد إلى كتاب بعنوان ((من الأمثال الشعبية اليمنية بمنطقة يافع)) ، وتذكر أنّ الكتاب يحتوي على 544 مثلاً ، وقد قام بجمع هذه الأمثال محسن بن محسن ديان ، وعوض مثنى قاسم ، وتقول أنه بالرغم من الأخطاء الذي وقع فيها أصحابها المتمثلة بـ " الأخطاء اللغوية ، وركاكة الأسلوب في شرح الأمثال إلا أنه إسهام جيد في المحافظة على أمثال هذه المنطقة التي لم يلتفت إليها أحد من قبل " . وهذا يوضح لنا أنّ الأمثال اليافعية ، قد تم تناولها قبل هذا الكتاب ((الشائع من أمثال يافع)) الذي نحن بصدد الحديث عنه .

التجارب الإنسانية

وقلنا سابقاً: أنّ الأمثال الشعبية اليافعية الكثير منها من بيئتها الخاصة والبعض الآخر من البيئة اليمنية ، والعربية ، والإنسانية أو بالأحرى أنّ الأمثلة اليافعية الكثيرة منها الذي ذكرت في ثنايا صفحا الكتاب ما هي في الأصل إلا من تجارب الثقافات الأخرى والذي امتزجت وانصهرت الأمثال اليافعية بها ، وفي هذا الصدد ، يقول الخلاقي : " أنه من المبالغة القول ، أنّ الأمثال الواردة هنا جميعها يافعية ، أو يمنية المصدر ، بل إنّ منها ما هو نتاج يافعي بحت ، مرتبط بالبيئة اليافعية ، وكثير منها يمني وعربي بل وإنساني شامل يتردد لدى الكثير من الشعوب لترابط التجارب الإنسانية التي تعد الأمثال وليدة لها وتمثل ما يشبه القواعد المنظمة للسلوك العملي في حياة الأفراد " .

منهج الكتاب

ويرسم الخلاقي منهجه في شرح وتفسير الأمثال اليافعية ، فيقول : " ... وعملت جاهدًا في ترتيب الأمثال حسب الأحرف الأبجدية والوقوف على شرحها وإثرائها بإيراد بعض الشواهد والاستدلالات من الأشعار العربية والشعر الشعبي اليافعي وكذلك الأحاديث النبوية ، والمأثورات العربية التي تؤكد معنى المثل " . ويضيف ، قائلاً : " كما حرصت على تتبع آية أمثال لم تشملها مدوناتي الخاصة بهدف تغطية المساحة الشاسعة لإقليم يافع المترامي الأطراف ، بتعدد لهجات مناطقه وأخرى . وقد عالجت هذه المسألة بتثبيت الروايات المتعددة للمثل الواحد ، واكتفيت بشرح إحدى هذه الروايات والإحالة إليها عن تكرار صيغة المثل " .

ذاكرة الأجيال

ويذكر الدكتور الخلاقي أنّ الغاية من جمع وشرح الأمثال اليافعية يعود إلى إيقاع حياة العصر السريعة التي زحفت بقوة لتدفنها في رمال النسيان من ناحية وانقراض الرواة القدامى الذين كانوا يحفظون الأمثال عن ظهر قلب لكونهم كانوا أميين من ناحية ثانية وعندما انتشر التعليم بين أوساط المجتمع لم يعد أحد يهتم بتلك الأمثال الأصيلة من ناحية ثالثة وأخيرة . وفي هذا الصدد ، يقول : " واليافعيون مثلهم مثل كل اليمنيين افتتنوا بالأمثال التي حفظتها ذاكرتهم وجرت على ألسنتهم تتناقلها أجيالهم جيلاً بعد جيل على مر السنين وتعاقب الأجيال ، فوصلت إلينا بروعتها وعمق معانيها مع ما أضافته إليها ، وأبدعته قريحة الأجيال المتعاقبة " . ويضيف ، قائلا : " ولأنّ ذاكرة الناس كانت أحرص على حفظ هذا التراث النفيس بحكم انتشار الأمية في الماضي وحتى لا تكون هذه القيم عرضة للضياع أو النسيان من ذاكرة الأجيال وبحكم إيقاعات التطور المتسارع في مختلف مناحي الحياة والتي تجرف معها ما تبقى من العادات والتقاليد ، فقد حرصت على تجميع ما أمكن من الأمثال الشعبية اليمنية الشائعة في يافع التي صاغها الآباء والأجداد جيلاً بعد جيل وأودعها عصارة جهدهم وحصيلة تجاربهم وخبراتهم الحياتية حتى لا تفقد الأجيال الجديدة صلتها بماضيها الحضاري أو يضمحل من ذاكراتها " .

اللهجة اليافعية وخصائصها

ويرى الأستاذ الخلاقي أنه قبل أنّ يورد بعض الأمثال اليافعية ، فإنه من الضرورة بمكان أنّ نفهم خصائص اللهجة اليافعية ليسهل علينا بعد ذلك معرفة تلك الأمثال ، فيقول : " والكلام اليافعي ، عربي حميري ولا غرابة في ذلك خاصة إذا ما علمنا أنّ يافع هى المنطقة المعروفة تاريخيًا بـ ((سرو حمير)) . ويسترسل في حديثه : " في معظم مناطق يافع يبدلون تاء المتكلم والمخاطب بالكاف ، كقولهم : " ما أكلكة غنمكه وما كسَبكه عد مَكة " أي ما أكلته غنمته ، وما كسبته عدمته ، وهذا الإبدال شَائع في اللغة الحميريه ، كقول شاعرهم :

بنوك غمدان وأسسكه عشرين سقفاً بمهمتي

أي بهمتي وقول آخر :

إني أنا القيل أبـو شرح حصنك غمدان لمبهمات

في بعض مناطق يافع ، على سبيل المثال الحد ، وأهل أمشق ، يبدلون لام التعريف بالميم ، كما في الحديث : " ليس من أم بر أم صيام في أم سفر " وهو ما يعرف بطمطمانية حمير ، ومثل ذلك شائع في البيضاء وأبين وتهامة " .

في بعض المناطق يبدلون الألف بالياء غالبًا في الفعل الماضي ، كقولهم " من سير لا صنعاء رجع يشر لبن " أو كقولهم من تمنى أي تمنى ، أو جيء بمعنى جاء " .

دخول الباء على الفعل المضارع لتوكيد حالة استمرار الفعل ، مثل قولهم : " بيهزها وهي بالجفير " .

قلب كاف المخاطبة في المؤنث إلى شين ، كقولهم هديتش ياجبره ليش " .

في بعض المناطق تقلب تاء المخاطبة للمؤنث إلى شين ، كقولهم تبخرش وفسيش لا لش ولا عليش " . وعلى أية لا نريد أنّ ندخل القارئ في متاهات خصائص اللهجة اليافعية المستمدة غالبيتها من اللغة الحميرية أو اللغة اليمنية القديمة . وسنقتطف بعض الأمثال اليافعية الذي أوردها الدكتور علي صالح الخلاقي في صفحات كتابه كالآتي :

" أجبُر الجمل بقولت مينه : أجبر الجمل : أي خذ بخاطره ، ومينه كلمة تقال للمطية تلطفاً بها . والمعنى أنّ لا تبخل بقول الكلمة الطيبة لمن يعمل معك عملا طيبًا .

أخرج الصّم من أدنك :

الصَم : إفرازات الأذن . يقال بمن تطلب منه شيئًا فيتجاهل ذلك . وفي صنعاء يقولون " دس في إذنه عطبه " . يقول الشاعر الشعبي محمد منصر الوردي مضمنًا المثل :

مادام ما نيفع كلام الناصحين خير الدواء سووا عطايه عالميون
والصمت ابلغ قول عند العارفين حتى يزول الصم ذي وسط الأذون

الأدب سيد العرب :

وفي معناه قال الشاعر :

ليس الجمال بأثواب تزيننا إنّ الجمال جمال العلم والأدب
ليس اليتيم الذي قد مات والده بل اليتيم يتيم العلم والحسب

بالثميني وقيه وكم عاد البقية :

الثميني نوع من المكاييل اليافعية يضرب للشيء الذي لم يتبق منه إلا القليل .

بحسبُك مشيام وانك عُصبة :

المشيام : كوم كبير من قصب الذرة ، عصبه : حزمة صغيرة ، والمعنى لقد ظننتك كبيرًا

وعظيمًا ، ولكن ما أنّ جربتك وعرفتك على حقيقتك حتى خاب ظني فيك فأصبحت أصغر بكثير مما توقعت ، وقال الشاعر :

وكنت أخال شيئًا من بعيد يظن من الأسود فبان ثعلب

بتصدق عيُونك على أم عيالك : ولهذا المثل حكاية ويضرب لمن يضلل في يأمر لا يقبل الشك ومثل ذلك قولهم " صدقت عينك على أم عيالك " .

بتضيع الحجار وقت المرجم : يضرب لمن يفقد الشيء وقت الحاجة إليه .

البَداع منكَوس : والمعنى أنّ من يبدأ بالتحرش بالآخرين أو الإساءة إليهم ينتهي به الأمر إلى الانتكاس ، قال الشاعر :

من يزرع الخير يحصد ما يسر به " وزارع الشر منكوس على الراس

البَسَم تحب خانقها : ومثل قولهم : " العُسن ما تحب إلا خانقها " . والبسم والعسن : هى الهرة. يضرب للشخص الذي جبل على احتمال المذلة والإهانة ومع ذلك يتودد إلى من يؤذيه ، وفي عدن ، يقولون : " البس يحب خانقه " . وفي صنعاء " الدم يحب خانقه " ، والدم والبس : هو القط . ومن الفصيح " أحب أهل الكبر إليه خانقه " .

بعد الحرُوب العوافي يا ويل من رَاح فيها : من أمثال الحميد ابن منصور ، ومعناه أنّ الحروب لا بد أنّ تضع أوزارها ، ويتصالح الناس ، والويل فقط لمن ذهب ضحية في نيران تلك الحروب .

بعيد الماء على الظامي : عندما تكون الحاجة بعيدًا عن متناول المحتاج .

التّالي رزقه حالي : أي أن المتأني ينال الخير الوفير ، والتالي هو الأخير . أنظر كذلك قولهم " من تحير تخير " وقولهم " التير رزقه بالبير " .

تحاك بالصّدق ولا به قطع راسك : تحاك : تكلم ، ولا به ، ولو في ذلك . يضرب في الحث على قول الصدق مهما كانت العواقب .

تراني جمل وأصبح طلي : تراني : ترى ، طلي : خروف . يضرب للرجل يحلم بالكثير ويعمل القليل . ومن الفصيح " أضغاث أحلام " .

وقال الشاعر :

ولا تتعلل بالأماني فأنها مطايا أحاديث النفوس الكواذب

" توسل من شبيعاتك لجويعاتك " : أي أدخر الزايد للحاجة . ويقال في حضرموت " خل شبيعاتك لجويعاتك " . ويقابله المثل العربي " القرش الأبيض ينفع في اليوم الأسود " . ويقول الإنجليز " يحتاج المرء المال ليوم النحس " .

تعرف الرامي عند المدود : أي انك تتعرف على الرامي حين يمد بندقيته مصوبًا فوهتها نحو الهدف .

الثالث فريع : الفريع : من يفض الاشتباك بين شخصين . والمعنى : أنه عندما ينشب نزاع أو خلاف بين اثنين ، فإن الثالث يلتزم الحياد ويسعى جاهدًا للإصلاح بينهما .

ثعل بالضبر ولا نمر بالقبر : ثعل ، الظبر : زاوية الغرفة ، أي أنّ أدعى ثعلبًا وأنجو أفضل من أنّ أدعي نمرًا . ومن الفصيح : " سؤ الاستمساك خير من حسن الصرعة " . ويقولون في الشام : " ألف كلمة جبان ، ولا كلمة الله يرحمه " .

جا السيل وشل الغيل : ويروي جي ، أي جاء . الغيل : ينبوع المياه . ويضرب للأمر العظيم يجيء فيطم الصغير والكبير . ومن الفصيح : " جرى الوادي فطم على القرى " .

جا به الله : أي جاء الله به . يضرب للأمر يتيسر ، فجأة ، أو للرجل تبحث عنه لحاجة فتجده بدون عناء .

جراده لا وسط مكريب : مكريب : النار المشتعلة . يضرب لمن يقع في شر أعماله.

جرب الأيدمي بابره : الآدمي ومعناه : أنّ تجرب المرء بأصغر الأشياء لتختبره.

جلعاب أسفل الدرج : الجلعاب : وعاء يصنع من جلود البقر ويستخدم لأغراض متعددة ، ويترك حين يكون جافًا في درج المنزل لتطأه الأرجل حتى يلين .. يضرب في الحقير لا يحلو له العيش إلا في الحضيض .

جَمَل جَمَل تخرج اقطار : أي أنّ الأشياء تتجمع فتشكل شيئًا كبيرًا ، ومن الفصيح : " من الذود إلى الذود إبل " .

جُوع البطون ولا حلق الدقون : يضرب في تفضيل الجوع وضنك العيش على الذهاب بما الوجه.

جياع ولا ضياع : والمعنى أنّ يعود الراعي بالغنم جائعة هو أفضل من فقدانها . يضرب للحث على الاحتفاظ بالشيء بعيوبه على التفريط به .

حاجة البيت مال ورُبع : يضرب في أهمية اقتناء الأشياء الضرورية للأسرة .

الحاذق على لخجف أمين : الحاذق : الذكي . لخجف : الغبي . يضرب للحث على التعامل مع البلهاء والأغبياء بأمانة . ومثل ذلك قولهم " لخجف مع الحاذق أمانة " .

حجر سقطة ببير : يضرب لانقطاع الأخبار عن شخص أو شيء ما ، وكذا يضرب في أنّ السر محفوظ ، أو يقول المصريون : " السر في بير " .

الخالة مَخل : الخالة : زوجة الأب . مخل : آلة مستطيلة وحادة من الحديد تستخدم لثقب الأشياء . يضرب في زوجة الأب السيئة التي لا تعطف على أبناء الرجل من زوجته الأولى ، بل وتعاملهم بقسوة . وفي صنعاء يقولون : " الخالة خلى " . قال الشاعر يحيى عمر في هذا المعنى :

يقول يحيى عمر من ماته أمه تقنع بايطعم الماء صبر والقوت ما عاد ينفع
يا أح من خالتي خلت فؤادي موجع يا ربنا نسألك تنزل بها موت أفجع
يومي وليلي وطرف العين ما عاد يهجع لما الصميل المعقد طول ظهري بيقرع
با ودعك يا حلالي غصب والعين تدمع ما دام شفت البقاء لي فيك ما عاد ينفع
سرحت والكبد حسيته وقلبي تقطع والخوف بي زاد خوفي من أبي حين يتبع

خُذ من صاحبك مَرة ومن سلبك جَرة : سلبك : سلاحك ، جرة : مرة واحدة . أي أنّ تجرب صديقك ، وكذا سلاحك ، لكي تثق بهما وتعتمد عليهما عند الحاجة .

خذ من هجاجيج النساء تدّي هجاجيج الرجال : الهجاجيج : طول القامة : والمعنى أنّ تختار امرأة طويلة القامة ليكو لك منها أولادًا طوال القامة .

الخط نص المقابلة : الخط : الرسالة . يضرب لأهمية التواصل بين الأهل والأصدقاء ولو بواسطة الرسائل إذا عز اللقاء ، على اعتبار أنّ الرسالة تعادل نصف اللقاء . قال الشاعر :

سلامي عليكم والديار بعيدة واني عن المسعى اليكم لعاجز
وهذا كتابي نائب عن زيارتي وفي عدم الماء التيمم جائز

خفه الدّبيه : خفه : خفت ، الدبيه : وعاء من الفرعيات يستعمل بعد تجفيفه لخض اللبن وخفظه . والمعنى : أنّ الرجل خف عقله .

الدنيا قلبه بقلبه : يضرب لتغير أحوال الدنيا ، لأن دوام الحال من الدوام . قال الشاعر :

إنما الدنيا هبات وعوار مستـرده
شدة بعد رخاء ورخاء بعد شده

ويقول الشاعر الشعبي أحمد حسين بن عسكر :

ذي كان مشيام بالتالي رجع عصبه والعصبة اتخلست من حبلها المعصوب
طبع الزمن هكذا قلبه قفا قلبه قلبهن يقلبه وحد غالب وحد مغلوب

الديك ما يعرف أنه ديك إلا لما يقطعوا رأسه :

ويروى (يري) يطنطن برأسه " يضرب لمن يتباهى بنفسه ولا يعرف حقيقته إلاّ بعد فوات الأوان . ويقول الإيطاليون : " الحمار الذي يعتبر نفسه غزالا لا ينتبه إلى ذلك إلا بعد فوات الأوان ، اثر قفزة فوق الحفرة " .

دَيمه قلبنا بابها : الديمه : المطبخ ، يضرب للأمر يتغير شكله مع بقاء جوهره.

ذراع بالبير قامه بالمجلاب :

القامه : الباع وهو قدر مد اليدين . المجلاب : المكان الذي تسير فيه الثيران أو الجمل عند امتياح الماء من البئر . وهو من الأمثال الزراعية بمعنى لا بد أنّ يكون ((المجلات)) أكبر لتسهل حركة الحيوانات التي تجر الدلو .

ذي ما يصبر على صاحبه بعيبه ، فاته الدهر بلا صاحب :

يضرب للحث على احترام علاقات الصداقة مهما كانت عيوبها .

ذي ما يقع حدأ ، وقع حذاء :

ذي ما يقع حدأ ، راح سُدى :

حدأ : الحدأة ، طائر من الجوارح . يضرب للحث على التفوق وحب المعالي ، وذم المهانة .

راحت مدينه بذنب غسنه :

غسنه : وقد يقال بَسَمه وهى الهرة ، وأصل المثل من حكاية تقول : أنّ كلبًا اعتدى على هرة فأكلها ، فجاء صاحب الهرة غاضبًا فقتل الكلب ، وعلم صاحب الكلب بذلك فجاء وقتل الرجل ، وبلغ الخبر أهل القتيل فأخذوا بثأره ، ودخل الجانبان في نزاع وقتال حتى فنيوا (فنيو) عن آخرهم ، فقيل فيهم المثل . يضرب حين يتسبب أمر تافه أو شخص واحد في إشعال فتنة كبيرة لا تبقي ولا تذر ، وقد يضرب حين تعاقب جماعة بسبب تصرفات شخص لا ذنب لها فيه سوى أنّ هذا الشخص ينتمي إليها .

رأس حنش بغرَارة جرذان :

ويروى " بغرارة سحَل " . حنش : ثعبان . يضرب لهيبة الشجاع ورهبته في نفوس الجبناء وأنّ كثروا .

رَاعد ثجَر :

ثجَر : من المواسم الزراعية ، يكثر فيه الرعد الذي لا مطر له ، ومنه جاء قولهم " مثل راعد ثجر ، بيدعدع الحيد والحجر ولا قطرة مطر " . يضرب للكذب بعد ولا يفي وقول فلا يفعل ، ومن الفصيح " كبرق الخلب " . ويقول الشاعر الشعبي محسن عبد الله عزان الفردي :

لا تفزعنك حنة رواعد ثجر راعد بلاجب بلا أمطار

العاشق الكداب يفرح بالتهم :

يضرب للرجل ، يفرح أن تنسب إليه نجاحات لم يحققها . ويقولون في إب " العاشق الخيبه يفرح بالتهم " .

الغربة كُربة :

يستشهد به فير :

ما من غريب وإنّ أبدى تجلده إلا تذكر عند الغربة الوطنا

وقال آخر :

إن الغريب ولو يكون ببلدة يجبى إليه خراجها لغريب
وأقل ما يلقى الغريب من الأذى أنّ يستذل وقوله مكذوب

يلصي نار بقرن حمار :

معروف أنّ الحمار ليس له قرن . يضرب لمن يشعل نار الفتنة بين الناس على استحالتها . ومن أمثال العرب " جاء بقرني حمار " .

يبيع بدرعه وكسب بالجرار :

درعه والجرار : واديان في بني بكر ـ كبرى مدن يافع ـ الأول خصب الأرض والآخر تربته غير جيدة . يضرب في الخائب يبيع الأجود ويشتري الأسواء من أجل كسب المؤقت .

الهوامش :

د . علي صالح الخلاقي ؛ الشائع من أمثال يافع ، دار جامعة عدن للطباعة والنشر 2002 . الجمهورية اليمنية ـ عدن ـ .
حسين سالم باصديق ؛ في التراث الشعبي اليمني ، الطبعة الأولى 1414 هـ ـ 1993م ، مركز الدراسات والبحوث اليمني ـ صنعاء ـ .
سعاد محمد صالح محبوب ؛ الأمثال اليمنية وعلاقتها بالأمثال القديمة ، الطبعة الأولى 2002 ، جامعة عدن ، دار الثقافة العربية .
ولمزيد من الإطلاع على مدن يافع ، أقرأ معجم البلدان والقبائل اليمنية ـ الجزء الثاني ـ للمحقق والباحث الكبير الأستاذ : إبراهيم أحمد المقحفي . دار الكلمة للطباعة والنشر والتوزيع ـ صنعاء ـ الجمهورية اليمنية ـ . سنة الطبعة 1422 ـ 2002م

منبر التراث

محمد زكريا

الأمير عين الزمان وبحر عدن

كان يا ما كان في قديم الأزمان في عدن المحروسة المطلة على البحر العربي , حاكم يسمى الأمير عين الزمان ، كان شابًا يافعًا ، ممتلئ بالحيوية والنشاط ، و في عهده شهد البلاد والعباد العدل , والأمن , والأمان ، والازدهار . كان فارسًا شجاعًا لا يشق له غبار في القتال والنزال , تربى وترعرع في بيت كريم وهو بيت خاله الناصر صلاح الدين بن أيوب حاكم مصر وبلاد الشام ومؤسس الدولة الأيوبية ومحرر الأرض المقدس من الفرنج الصليبيين ، ولقد عطف عليه السلطان صلاح الدين وجعله واحدًا من أبنائه بعد أن فقد والده الذي استشهد في ساحة الوغى ضد الفرنج الصليبيين في بيت المقدس .

وتشربت روح الفتى الصغير عين الزمان بخصال خاله الحميدة وهى الفروسية التي تعني الشهامة ، والكرامة ، والجرأة على مقارع الخطوب والمحن . وأهم الدروس الذي استقها من خاله صلاح الدين الأيوبي هو العدل الذي هو أساس المُلك . وفهم وحفظ ذلك الدرس جيدًا , وغرست تلك القيم والخصال القيمة والمبادئ المُثلى في نفس الغلام عين الزمان , وكلما كبر الغلام ، كلما كبرت تلك المعاني السامية في ثنايا نفسه . وكان عين الزمان ولعًا وشغوفً في قراءة كتب التاريخ ، فخلص من قراءته أنّ الحاكم العادل يبقى دائما وأبدًا في وجدان ونفوس الناس مهما تعاقبت الأيام والشهور والسنين.

مع الحملة الأيوبية

وعندما شب عين الزمان عن الطوق , وصار شابًا يانعًا يافعًا ، وفارسًا مغوارًا ، رافق خاله السلطان توران شاه الأخ الأكبر للسلطان صلاح الدين الأيوبي في حملة عسكرية إلى اليمن سنة 569 هـ / 1173م لتأمين سواحل البحر الأحمر وخصوصا بلاد الحجاز من هجمات الفرنج الصليبيين الذين كانوا يفكرون بالزحف على مكة المكرمة ، والمدينة المنورة . وأعادت اليمن إلى حظيرة الخلافة العباسية السُنية بعد أن سيطرت عليها الدولة الفاطمية الشيعية في مصر فترة من الزمان من خلال الصليحيين الذين كانوا على مذهب واحد معها . وزيادة إيرادات الخزانة المصرية لمواجهة نفقات الحروب الصليبية الضخمة وذلك بالسيطرة على عدن ثغر اليمن المشهور بحركة التجارة التي يموج بها حيث كانت تأتيها السفن من كل مكان من الهند , والسند , والصين , ومن مصر ، وشرق أفريقيا . كانت عدن ملتقى التجارة العالمية حينئذ . وكانت من أغراض الحملة الأيوبية على اليمن هو نشر الاستقرار في ربوعه أن بعد أن اشتعلت الفتن فيه في كل مكان من مدنه وكذلك القضاء على البقية الباقية من نفوذ الفاطميين في اليمن.

في زبيد

وتروي الروايات الشعبية أنّ الأمير عين الزمان ، أبلى بلاءًا حسنًا في القتال في تلك الحملة وطبقت شهرته الأفاق في اليمن بأنه فارسًا صنديدًا يهزم أشجع الشجعان . وكان يقود الجند من نصر إلى نصر بسبب شجاعته , ومهارته في إدارة فنون الحرب . وعندما أقتحم مدينة زبيد وسقطت بيده ، أصدر أوامره الحازمة إلى جنده بعدم النهب والسلب وترويع الأهالي ومكث فترة من الزمن في المدينة يرتب أمورها ، ويعيد لها الأمن والأمان . وبدأت الحياة فيها تعود إلى طبيعتها وآمن الناس على حياتهم وأموالهم . وهذا ما لفت إليه الملك توران شاه وأثنى عليها ثناءًا كبيرًا .

في عدن

وقاد الأمير الشاب عين الزمان جنوده إلى مدينة عدن دُرة المدن اليمنية , ومثلما أصدر أوامره الحازمة والقوية إلى جنوده في مدينة زبيد ، أصدر تعليماته إلى جنده بعدم المساس بأموال وممتلكات وأعراض أهل عدن , فكان يقول لجنده أنهم جاءوا إلى المدينة لنشر السلام والأمان والطمأنينة في المدينة . ، أتخذ الأمير عين الزمان دار المنظر في حقات بالقرب من جبل صيرة مقرًا لحكمه . وكان عين الزمان حريصًا كل الحرص أن ينشر رداء العدل على العباد والبلاد . وكان يمشي بنفسه في شوارع ، وأحياء عدن القديمة ، يتفقد أحوال الرعية وعندما يمد الليل ستاره على المدينة ، يخرج من دار المنظر مقر حكمه إلى جبل صيرة دون أن يعلم به أحد ، يتأمل النجوم وهى تطرز قبة السماء ، وأمواج البحر وهى تداعب شاطئ صيرة ، ونسيم البحر يداعب جوارحه .

وداعًا عين الزمان

وتعاقب الليل والنهار ، ومضت الأيام ، والشهور ، والسنون والأمير عين الزمان ساهر على خدمة الرعية باذلاً كل جهده بأن يسود العدل بين الناس , لأن العدل أساس المُلك كما علمه خاله القائد العظيم محرر بيت المقدس من مخالب الفرنج الصليبيين صلاح الدين الأيوبي . وازدهر ميناء في عدن ازدهارًا كبيرًا ، وزادت إيراداته بشكل كبير. وفي يوم من الأيام ، زلزلت عدن زلزالاً عنيفًا , وخيم الليل الحالك عليها , ولبست المدينة رداء الحداد الأسود . فقد مات الأمير عين الزمان الذي أحبه أهل عدن حبًا كبيرًا لعدله ورحمته بهم , وورعه وزهده ، حقيقة كان أميرًا ولكنه كان متواضعًا في لبسه ، وأكله ، وشربه . كان زاهدًا ورعًا بكل معنى لهذه الكلمة . ويقول صاحب سيرة الأمير عين الزمان أن هناك عدة روايات منها أنه دفن في سفح جبل صيرة بالقرب من البحر , ورواية أخرى تقول أنّ قبره في حي أبان حيث توجد فيه الكثير من أضرحة شيوخ الصوفية . ورواية تشير أنه دُفن في سفح جبل الخساف بالقرب من العقبة .

إعلان

أسماء رؤساء و أعضاء اللجان الفرعية بالدائرة (274) محافظة الجوف لمرحلة مراجعة وتعديل جداول الناخبين 2008م

تعلن اللجنة العليا للانتخابات والاستفتاء لرؤساء وأعضاء اللجان الفرعية بالدائرة (274) محافظة الجوف المنشورة أسماؤهم في هذا الإعلان أن عليهم الحضور فوراً إلى مقر الدائرة الانتخابية (المركز أ) لإجراء عملية الاستقبال والتدريب مصطحبين معهم البطائق الشخصية وصورتين (4×6) أو (2×3) .

المحافظة	الدائرة	المركز	مقر المركز	الجنس	الاسم	الصفة
الجوف	274	ا	مدرسة الشايف مداجر	ذكور	عمر امين صالح الشائف	رئاسة
الجوف	274	ا	مدرسة الشايف مداجر	ذكور	عبدالفتاح سلطان منصور الشائف	عضوية
الجوف	274	ا	مدرسة الشايف مداجر	ذكور	احمد محسن حمود الغانمي	عضوية
الجوف	274	ا	مدرسة الشايف مداجر	اناث	فاطمة محمد احمد الشائف	رئاسة
الجوف	274	ا	مدرسة الشايف مداجر	اناث	زهور احمد منصور الشائف	عضوية
الجوف	274	ا	مدرسة الشايف مداجر	اناث	بدور عبدالله علي الشايف	عضوية
الجوف	274	ب	مدرسة 22 مايو الملح	ذكور	ناجي محسن محمد ناجي العليي	رئاسة
الجوف	274	ب	مدرسة 22 مايو الملح	ذكور	سعيد ناجي محمد العليي	عضوية
الجوف	274	ب	مدرسة 22 مايو الملح	ذكور	عبدالله محمد صغير القرشي	عضوية
الجوف	274	ب	مدرسة 22 مايو الملح	اناث	منيرة صالح محمد الشائف	رئاسة
الجوف	274	ب	مدرسة 22 مايو الملح	اناث	ملكة محمد حمود الشائف	عضوية
الجوف	274	ب	مدرسة 22 مايو الملح	اناث	هند حسن محمد القرشي	عضوية
الجوف	274	ج	مدرسة البحباحة	ذكور	صلاح ناشر مشلي القاسمي	رئاسة
الجوف	274	ج	مدرسة البحباحة	ذكور	يحيى عبدالله محمد القرشي	عضوية
الجوف	274	ج	مدرسة البحباحة	ذكور	سيناء علي صالح شريان	عضوية
الجوف	274	ج	مدرسة البحباحة	اناث	بدرية حميد محمد القاسمي	رئاسة
الجوف	274	ج	مدرسة البحباحة	اناث	دولة محمد حسن مشلي	عضوية
الجوف	274	ج	مدرسة البحباحة	اناث	بدرية علي عبدالله القاسمي	عضوية
الجوف	274	د	مدرسة بوسان	ذكور	محمد عبدالله احمد محسن الشرعي	رئاسة
الجوف	274	د	مدرسة بوسان	ذكور	ناصر حسن ناجي القاسمي	عضوية
الجوف	274	د	مدرسة بوسان	ذكور	مبارك محسن ناجي القاسمي	عضوية
الجوف	274	د	مدرسة بوسان	اناث	وضحاء حمود ناجي القاسمي	رئاسة
الجوف	274	د	مدرسة بوسان	اناث	منيرة عبده مشلي القاسمي	عضوية
الجوف	274	د	مدرسة بوسان	اناث	غزيل قائد صالح القاسمي	عضوية
الجوف	274	هـ	مدرسة الخشعه	ذكور	معمر ناجي الشعبي	رئاسة
الجوف	274	هـ	مدرسة الخشعه	ذكور	حفظ الله احمد احمد فلحان	عضوية
الجوف	274	هـ	مدرسة الخشعه	ذكور	عبده عيظه صالح شائع	عضوية
الجوف	274	هـ	مدرسة الخشعه	اناث	نورة عبدالله علي سعيد خميس	رئاسة
الجوف	274	هـ	مدرسة الخشعه	اناث	بشري محمد عبدالله الشعبي	عضوية
الجوف	274	هـ	مدرسة الخشعه	اناث	غثيمة محسن احمد السودي	عضوية
الجوف	274	و	مدرسة الرحاب	ذكور	صادق ناجي صالح	رئاسة
الجوف	274	و	مدرسة الرحاب	ذكور	فائز عبدالله هادي القرشي	عضوية
الجوف	274	و	مدرسة الرحاب	ذكور	خالد صالح قائد الشائف	عضوية

المحافظة	الدائرة	المركز	مقر المركز	الجنس	الاسم	الصفة
الجوف	274	و	مدرسة الرحاب	اناث	فاطمة حمود محمد الشايف	رئاسة
الجوف	274	و	مدرسة الرحاب	اناث	شمسة عيظة أحمد القرشي	عضوية
الجوف	274	و	مدرسة الرحاب	اناث	ملكة محمد حمود الشائف	عضوية
الجوف	274	ز	مدرسة القرشه	ذكور	محسن حسن صالح القرشي	رئاسة
الجوف	274	ز	مدرسة القرشه	ذكور	هاشم ناجي صالح القرشي	عضوية
الجوف	274	ز	مدرسة القرشه	ذكور	درهم حمود محمد التام	عضوية
الجوف	274	ز	مدرسة القرشه	اناث	دولة حسن محمد الدهشاء	رئاسة
الجوف	274	ز	مدرسة القرشه	اناث	ريفة رازع ناجي القرشي	عضوية
الجوف	274	ز	مدرسة القرشه	اناث	منيفة ناجي ناصر الفرحه	عضوية
الجوف	274	ح	مدرسة المجعله	ذكور	فهد صالح صالح شائع	رئاسة
الجوف	274	ح	مدرسة المجعله	ذكور	ابراهيم محمد محمد عبدالعزيز المفتي	عضوية
الجوف	274	ح	مدرسة المجعله	ذكور	حسين حسين الشتوي	عضوية
الجوف	274	ح	مدرسة المجعله	اناث	فنة صالح صالح شائع	رئاسة
الجوف	274	ح	مدرسة المجعله	اناث	شريفة مطلق ناجي	عضوية
الجوف	274	ح	مدرسة المجعله	اناث	نبيلة علي حسن القرشي	عضوية
الجوف	274	ط	مدرسة السف	ذكور	مصلح عايض محسن هضبان	رئاسة
الجوف	274	ط	مدرسة السف	ذكور	حمد صالح راجح احمد الشائف	عضوية
الجوف	274	ط	مدرسة السف	ذكور	عارف ناجي يحي القرشي	عضوية
الجوف	274	ط	مدرسة السف	اناث	سباء عرفج راجح الشائف	رئاسة
الجوف	274	ط	مدرسة السف	اناث	صفاء عيظه محمد خشيشه	عضوية
الجوف	274	ط	مدرسة السف	اناث	ليزبه يحي محمد الدهشا	عضوية
الجوف	274	ي	مدرسة وادي بني نوف	ذكور	شاجع حمود محمد القرشي	رئاسة
الجوف	274	ي	مدرسة وادي بني نوف	ذكور	قاسم صالح صالح شائع	عضوية
الجوف	274	ي	مدرسة وادي بني نوف	ذكور	حسين حمود محمد الجبلي	عضوية
الجوف	274	ي	مدرسة وادي بني نوف	اناث	سيدة ناجي عبدالحميد الشائف	رئاسة
الجوف	274	ي	مدرسة وادي بني نوف	اناث	سعادة ناجي حمد المراني	عضوية
الجوف	274	ي	مدرسة وادي بني نوف	اناث	مساء محسن حسن ناشر	عضوية
الجوف	274	ك	مدرسة العشة	ذكور	عسكر صالح ناجي شائع الفرجه	رئاسة
الجوف	274	ك	مدرسة العشة	ذكور	عبدالرحمن يحيى قائد الشائع	عضوية
الجوف	274	ك	مدرسة العشة	ذكور	محسن صالح احمد شائع	عضوية
الجوف	274	ك	مدرسة العشة	اناث	جوهرة صالح ناجي شائع	رئاسة
الجوف	274	ك	مدرسة العشة	اناث	نورة احمد ناجي شائع	عضوية
الجوف	274	ك	مدرسة العشة	اناث	ضوالصباح علي ناجي الشائف	عضوية

اللجان الفرعية للانتخابات تباشر أعمالها ابتداء من يوم غد بالضالع

الضالع / مثنى الحضوري :

تباشر اللجان الفرعية للانتخابات بالضالع أعمالها ابتداءً من يوم غد الثلاثاء في استقبال المواطنين ومباشرة المراجعة والتعديل، وكذا المهام المناطة بهم وفقاً للبرنامج الزمني المعد من قبل اللجنة العليا للانتخابات ولائحته الداخلية.

إلى ذلك اختتمت يوم أمس عملية تدريب رؤساء وأعضاء اللجان الفرعية لمرحلة مراجعة وتعديل جداول الناخبين التي استمرت أربعة أيام في محافظة الضالع بمشاركة ألف وثلاثة وخمسين مشاركاً ومشاركة موزعين على 172 مركزاً انتخابياً على مستوى دوائر محافظة الضالع.

وأوضح رئيس اللجنة الإشرافية في الضالع أن الدورة هدفت إلى اكساب المشاركين المعارف والمفاهيم الخاصة بمراجعة وتعديل جداول الناخبين وفقاً لأحكام قانون الانتخابات العامة والاستفتاء ولائحته التنفيذية.

إضافة إلى ذلك أساليب وطرق قيام اللجنة بعملية قيد وتسجيل الناخبين الجدد ونقل الموطن الانتخابي، موضحاً أن اللجنة قد رتبت أعمال اللجان وفق البرنامج الزمني المحدد لهذه العملية.

كما أوضح عضو اللجنة الإشرافية بالمحافظة الأستاذ علي البحر الدور الريادي الذي يضطلع به أعضاء اللجان الفرعية.. داعياً الجميع إلى المساهمة الفاعلة في تنفيذ هذه المهمة الوطنية والعمل على تحقيق المصلحة العامة وتعزيز النهج الديمقراطي والمشاركة الشعبية.

اجتماع موسع بمديرية دار سعد لإنجاح عملية القيد والتسجيل

عدن / محمد حسن الدلالي :

عقد بمديرية دار سعد أمس اجتماع موسع ضم الأمين العام للمجلس المحلي بالمديرية وأعضاء اللجنتين الأصلية والأمنية وعقال الحارات في الدائرة (28) بالمديرية.

وخلال الاجتماع نوقشت سبل إنجاح عملية القيد والتسجيل وتصحيح الكشوفات الانتخابية وتلافي الأخطاء والعمل على تكوين سجل انتخابي نظيف ينال الثقة من الجميع ويوفر الطمأنينة للناخبين والمرشحين.

وفي الاجتماع جرى التأكيد على رفض الحالات غير المستوفية لشروط التسجيل أو الأسماء الدخيلة في الأحياء التي لم تستوف الشروط وفقاً للقانون.

كما دعا الاجتماع إلى التعاون المشترك مع عقال الحارات باعتبارها مهمة وطنية لتوفير أفضل الشروط لتصحيح السجل الانتخابي والابتعاد عن التحزب كون المهمة وطنية وليست حزبية.

التوقيع على عقود لتنفيذ (5) مشاريع طرق بمحافظة تعز بتكلفة (5) مليارات ريال

صنعاء / سبأ:

وقع وزير الأشغال العامة والطرق المهندس عمر الكرشمي ومحافظ تعز حمود الصوفي أمس مع مجموعة من شركات مقاولات وطنية على عقود تنفيذ خمسة مشاريع طرق بمحافظة تعز بتكلفة إجمالية اربعة مليارات و897 مليوناً و694 ألف ريال.

تتضمن العقود تنفيذ المرحلة الثانية من مشروع شق وسفلتة الدائري الرابع بتكلفة مليار و180 مليونا و358 ألف ريال بطول 4ر6 كيلو متر وبعرض 50متراً ، ومشروع سفلتة الشوراع الحدودية لمدينة النور بازراعة بالمحافظة بتكلفة مليار و146 مليوناً و723 ألف ريال بمساحة 190 ألف متر مربع.

إلى جانب تنفيذ مشروع توسعة طريق الوحدة المرحلة الأولى (نقيل الابل ـ الدمنة) بتكلفة 644 مليوناً و221 ألف ريال بطول 8ر10 كيلو متر وبعرض 30 متر، وكذا المرحلة الثانية من المشروع (الدمنة ـ الراهدة) بتكلفة 999 مليوناً و474 ألف ريال بطول 5ر13 كيلو متر وبعرض 30 متراً.

وتشمل العقود تنفيذ المرحلة الثانية من مشروع شق وسفلتة الدائري الثالث بتكلفة 926 مليوناً و918 ألف ريال بطول 5ر3 كيلو متر وعرض 40 متراً.

وقال الكرشمي لوكالة الأنباء اليمنية (سبأ) أن هذه المشاريع تأتي في إطار تنفيذ المشاريع الاستثنائية الخاصة بالعيد الوطني الـ 20 في العام 2010م الذي سيقام بمحافظة تعز.

ولفت إلى أهمية هذه المشاريع الحيوية ودورها في تطوير وتحسين البنية التحتية في المحافظة بما يسهم في الدفع بعجلة التنمية بمختلف مجالات ومناحي الحياة.

في رشة عمل لدعم قطاع الصخور الصناعية في اليمن .. وزير النفط والمعادن:

الصخور الصناعية من القطاعات الواعدة ونمتلك معادن وصخوراً صناعية وإنشائية فريدة

صنعاء / سبأ:

عقدت أمس في صنعاء ورشة عمل خاصة بدعم قطاع الصخور الصناعية في اليمن بمشاركة عدد من خبراء ومسئولي البنك الدولي ومكتب التعاون الفني اليمني الألماني /جي . تي .زد/.

وتناولت الورشة التي نظمتها هيئة المساحة الجيولوجية والثروات المعدنية عدداً من أوراق العمل تضمنت ملخصاً عاماً لقطاع الحجر الطبيعي في اليمن والعالم، وتطوير قطاع الحجر الطبيعي والتحديات المحلية والخبرات والاحتياجات المستقبلية،إضافة إلى استعراض الدراسة الحالية للبنك الدولي عن قطاع الحجر الطبيعي وبرنامج الدعم المستقبلي لهذا القطاع.

وفي الورشة أشار وزير النفط والمعادن أمير سالم العيدروس إلى أن قطاع الصخور الصناعية من القطاعات الواعدة وأن اليمن تمتلك معادن وصخوراً صناعية وإنشائية فريدة وتعتبر الفرص الاستثمارية في هذا القطاع من الفرص الواعدة والمتميزة.

وثمن دعم شركاء اليمن المانحين لهذا القطاع ولما من شأنه تحقيق قفزات نوعية تسهم في الارتقاء بواقع هذا القطاع وهو ما سينعكس إيجابا على الاقتصاد الوطني.

من جانبه أوضح رئيس الهيئة العامة للاستثمار صلاح العطار أن الهيئة تعمل بالتعاون مع شركاء اليمن المانحين على دعم هذا القطاع من خلال مشروع تنمية القطاع الخاص التابع لـ /جي.تي.زد/ وأشار إلى أن الـ /جي.تي.زد/ سيعمل على إعداد دراسات الجدوى لمشاريع محدودة في هذا القطاع الحيوي والواعد إضافة إلى دعم عملية الترويج له عبر المشاركة في المعرض الخاص بصناعة الصخور المقرر عقده في مدينة ستون تيك الألمانية خلال العام القادم 2009 .

وأكد أن قطاع الصخور في اليمن مازال يحتاج إلى الدعم والمساندة من جميع الجهات المحلية وكذا المانحون لرفع كفاءته وتأهيله للمنافسة خارجياً.

من جهته قال مدير مكتب البنك الدولي في اليمن / بنسون اتنج / « إن اليمن يمتلك النفط وهو قابل للنضوب وأن الأهم هو ما تمتلكه اليمن من ثروات معدنية واعدة ستسهم دعم الاقتصاد اليمني» .

وأضاف ان الحكومة اليمنية تبحث حاليا عن مصادر أخرى غير النفط لدعم اقتصادها الوطني .. وقال « نتحدث هنا عن أحجار البناء والزينة التي في حال إستثمارها بشكل صحيح ستولد عمالة مباشرة وغير مباشرة» .

وأوضح مدير بنسون اتنج أن البنك الدولي يعمل مع الحكومة اليمنية بهدف مساعدتها من خلال الدارسة والتحليل لإمكانية إسهام الثروات المعدنية في الاقتصاد اليمني وكذا من خلال مساعدة القطاع الخاص في الحصول على سوق دولية لتسويق منتجاته عبر تحديث البنى التحتية اللازمة للتصدير.

وقال « أعتقد أن اليمن ستكون الدولة الأولى في المنطقة في تصدير أحجار الزينة والبناء ».

وفد مؤسسة معارج السودانية يطلع على أنشطة مؤسسة الصالح

صنعاء / سبأ:

اطلع وفد مؤسسة معارج للسلام والتنمية في جمهورية السودان برئاسة مدير عام المؤسسة محمد حسن البشير على الأنشطة والبرامج والمشاريع الاجتماعية التنموية الخيرية المختلفة التي تنفذها مؤسسة الصالح الاجتماعية للتنمية في الجمهورية اليمنية .

واستمع الوفد خلال زيارته أمس للمقر الرئيسي لمؤسسة الصالح الى شرح من المدير العام التنفيذي بالمؤسسة علي عبدالرحمن الأكوع والمختصين عن أنشطة المؤسسة في مجالات وبرامج ومشاريع المرأة والطفل وغيرها من القطاعات التي من خلالها تقدم المؤسسة الخدمات الاجتماعية والتنموية الخيرية للفئات الفقيرة والمحتاجة في اليمن .

وقد أبدى وفد مؤسسة معارج إعجابه بما تقدمه مؤسسة الصالح من جهود انسانية خيرية يعود نفعها لصالح المجتمع وبوجه خاص الفئات المحتاجة والمعدمة.

رافق الوفد خلال الزيارة وزير الصحة العامة والسكان الدكتور عبدالكريم يحيى راصع.

التوقيع على ست اتفاقيات لدعم قطاعات التعليم والمياه باليمن بكلفة 2 و56 مليون يورو

صنعاء / سبأ:

وقعت الجمهورية اليمنية والبنك الالماني لإعادة الاعمار أمس بصنعاء، على ست اتفاقيات لدعم البرامج في قطاعات التعليم والمياه بتكلفة 2ر56 مليون يورو.

وقع الاتفاقية عن الجانب اليمني نائب رئيس الوزراء للشئون الاقتصادية وزير التخطيط والتعاون الدولي عبد الكريم اسماعيل الارحبي وعن جانب البنك الالماني نائب رئيس البنك دوريس كوهن.

وبموجب الاتفاقيات الست ، يقدم البنك الالماني مبلغ 17 مليون و500 الف يورو لدعم المرحلة الخامسة من مشروع الصندوق الاجتماعي للتنمية ، وتقديم 20 الف يورو لدعم مشاريع عواصم المحافظات عبر البرنامج المفتوح (بي ، تي ، بي ، او).

ووقع الجانبان على اتفاقية لتمويل مشاريع عواصم المحافظات البرنامج المفتوح المرحلة الثانية (بي ، تي ، بي ، او) في منطقة جعار زنجبار بمبلغ اربعة ملايين و781 الف يورو.

كما تم التوقيع على اتفاقية تمويل مشروع المخلفات في مدينة عدن بمبلغ مليونين و450 الف يورو وكذا التوقيع على اتفاقية تطوير التعليم الثانوي وتمكين الفتيات من الالتحاق بالمدارس بتكلفة 8 ملايين يورو.

وعقب توقيع الاتفاقيات اشاد نائب رئيس الوزراء للشئون الاقتصادية بالتطور المضطرد فى علاقات التعاون القائمة بين اليمن والمانيا .. منوها بالاسهامات الالمانية في دعم وتعزيز مسيرة التنمية فى اليمن وخاصة ما يتعلق بدعم قطاعات التعليم والمياه.

مناقشة آلية معالجة أضرار شبكة المياه والآبار بالمهرة

صنعاء / سبأ:

استعرض محافظ المهرة علي محمد خودم أمس مع رئيس المؤسسة العامة للمياه والصرف الصحي فؤاد عبد اللطيف الأضرار التي تعرضت لها شبكات المياه وخزاناتها نتيجة كارثة السيول والأمطار التي تعرضت لها المحافظة .

وناقش الجانبان كيفية معالجة الأضرار التي لحقت بشبكات المياه وخاصة في مدينة الغيظة ووادي الجزع ،والتي انقطعت فيها خدمات المياه لأكثر من اسبوع بسبب عدم تمكن عمال التشغيل من الوصول إلى الآبار عند تدفق السيول .

وتطرق اللقاء الذي ضم الأمين العام للمجلس المحلي سالم نيمر الى المشاكل والصعوبات التي تواجه فرع المؤسسة بالمحافظة منها تسعيرة الديزل وارتفاع مديونية المؤسسة السابقة بالمهرة إضافة الى مشاكل المتعاقدين والعمال المحالين إلى التقاعد وحقوقهم .

وأكد رئيس المؤسسة العامة للمياه والصرف الصحي على أهمية اخذ كل الأراء والمقترحات والمشاكل بجدية والعمل على حلها بالتنسيق مع السلطة المحلية لتحسين اداء فرع المؤسسة بالمهرة وتعزيزها بالإمكانيات اللازمة.

وأشار إلى أن المؤسسة ستنفذ خلال العام القادم عدداً من مشاريع المياه في عاصمة المحافظة وبقية مديرياتها .

حضر اللقاء وكلاء المحافظة والوكلاء المساعدون وأعضاء الهيئة الإدارية بالمجلس المحلي بالمحافظة .

خلال زيارته لعدد من الوحدات في المنطقة العسكرية الجنوبية

وزير الدفاع : القوات المسلحة والأمن ستقف خلف قيادتها الحكيمة لمواصلة مسيرة البناء الوطني الوحدوي

صنعاء / سبأ:

دعا وزير الدفاع اللواء الركن محمد ناصر احمد مقاتلي القوات المسلحة والأمن إلى التمسك بارفع درجات اليقظة والاستعداد وبذل قصارى الجهود لتنفيذ مهام التدريب القتالي والعملياتي والاعداد المعنوي والذود عن الأمن والاستقرار والسكينة العامة للمجتمع بما يوفر الظروف الملائمة لاستمرار العملية التنموية في بلادنا والتي يقودها بحكمة واقتدار فخامة الرئيس علي عبدالله صالح رئيس الجمهورية القائد الأعلى للقوات المسلحة صوب تحقيق الأهداف والآمال السامية للشعب.

جاء ذلك خلال الزيارات التي قام بها وزير الدفاع أمس إلى عدد من الوحدات المرابطة في المنطقة العسكرية الجنوبية.

وأشاد وزير الدفاع بالجهود التي يبذلها المقاتلون من اجل تنفيذ المهام المسندة إليهم والروح المعنوية العالية التي يتمتعون بها وهم يؤدون انبل وأقدس الواجبات.

وعبر وزير الدفاع عن ارتياح القيادة السياسية والعسكرية العليا للنتائج المحققة على مستوى عموم وحدات القوات المسلحة خلال العام التدريبي 2008م والتي تعكس مدى حرص حماة الوطن على التمسك بالمكانة الريادية لهذه المؤسسة السيادية الهامة التي وقفت دوما إلى جانب الشعب وانتصرت للثورة والمصالح العليا للوطن وهي اليوم أكثر اقتداراً من ذي قبل لحماية سيادة وأمن واستقرار الوطن.

وأهاب بالمقاتلين التمسك بأرفع درجات اليقظة والاستعداد والتصدي الحازم لعناصر الإرهاب والتخريب ودعاة الفرقة والتشتت والظلال ..مؤكداً أن الوحدة والديمقراطية والنظام الجمهوري ثوابت وطنية لايمكن لأحد أن يتجاوزها أو يحاول القفز عليها .

وأكد وزير الدفاع أن القوات المسلحة والأمن والى جانبها جماهير الشعب تقف صفاً واحداً خلف القيادة الحكيمة لمحقق الوحدة وباني نهضة اليمن الجديد فخامة الرئيس علي عبدالله صالح رئيس الجمهورية القائد الأعلى للقوات المسلحة لمواصلة مسيرة البناء الوطني الوحدوي صوب دروب المستقبل المشرق والواعد بالخير والعطاء ليمن الـ 22 من مايو المجيد.

كما قام وزير الدفاع ومعه محافظ محافظة لحج محسن النقيب وعدد من القادة والمسئولين بتفقد أحوال المقاتلين والإطلاع على سير تنفيذ مهام التدريب القتالي .

كما التقوا باللجنة الأمنية للانتخابات بمحافظة لحج وأطلعوا على سير تنفيذها للمهام المسندة ليها .

وأكد وزير الدفاع على أهمية مشاركة منتسبي القوات المسلحة في العملية الانتخابية كحق دستوري لحماة الوطن الميامين الذين يتحملون مهمة حمايتها وتأمين الظروف والاجواء الملائمة لنجاحها.

عزيزتي الأم:
أكملي عيد الميلاد الـ 18 لابنتك بتسجيلها في سجلات القيد بمنطقتك
(اللجنة العليا للانتخابات والاستفتاء)

إعلان

إعداد/ جلال أحمد سعيد

غانم يحاضر في العفيف عن افريقيانية اليمن الموسيقية

صنعاء / متابعات :

قالت مؤسسة العفيف الثقافية انها ستقيم مساء غد الثلاثاء ،محاضرة بعنوان»الرقصات الأفرويمنية..قراءة في أفريقيانية اليمن الموسيقية»،يلقيها الدكتور/نزار غانم، يتناول فيها أفريقيانية اليمن الموسيقية،من حيث امتداد تأثير الموسيقى الأفريقية يمنياً.

هذا وكانت مؤسسة العفيف الثقافية احتفت الأربعاء الماضي،وسط حضور جماهيري كثيف،بأحدث الكتب الصادرة هذا العام «بلد في حارة» للكاتب،والصحفي الساخر/فكري قاسم،.

وفي حفل التوقيع الذي حضره نخبة من الكتاب،وجماهير الكاتب..تحدث في البدء الكاتب والشاعر/نبيل سبيع مقدماً ما يشبه القراءة النقدية لإحدى قصص قاسم التي تضمنها الكتاب،قائلاً بأن فكري جاء من تراب هذا الوطن،

بعد ذلك تحدثت القاصة والكاتبة/ هدى العطاس،مشيرةً بأن فكري مثل خصماً لـدوداً لها،قائلةً إن ما يقدمه فكري قاسم في كتاباته المختلفة من سخرية عدته سخرية بيضاء،فالضحك أبيض،لأنه ضحك بمحبة،حين يكتب قاسم، مضيفةً بأن فكري يكتب بلغة غير مقعره،ويقترب من الهموم اليومية،متمنيةً أن يصبح فكري صديقها اللدود..

بعد ذلك تحدث القاص،والمحرر الصحفي/جمال جبران.. قائلاً بأنه حين يتحدث عن فكري لن ينتهي من الحديث مطلقاً..وأشار في ورقته التي قرأها تجنباً لأن لا يطيل في الحديث..أشار إلى طقوس قاسم في الكتابة،قائلاً إن الجماهير تبدأ قراءة الثوري من الصفحة الأخيرة،كون مقال فكري يأتي عادة هناك..وهي إذا تقرأ ذلك،تؤكد بطريقة ماء،شغفها،بهذا الكاتب الذي لا مس همومها.

من جانبه قرأ فكري قاسم مجموعة من مقالاته وقصصه الساخرة التي احتواها الكتاب..ليتفاعل معها الحضور بشكل هستيري،وتعالت الضحكات عالياً ما بين مقطع،وآخر.. ليفتح بعد ذلك باب المداخلات..وأدلى كثير من الحضور بشهاداتهم،وبتساؤلاتهم باتجاه فكري.

د/ نزار غانم

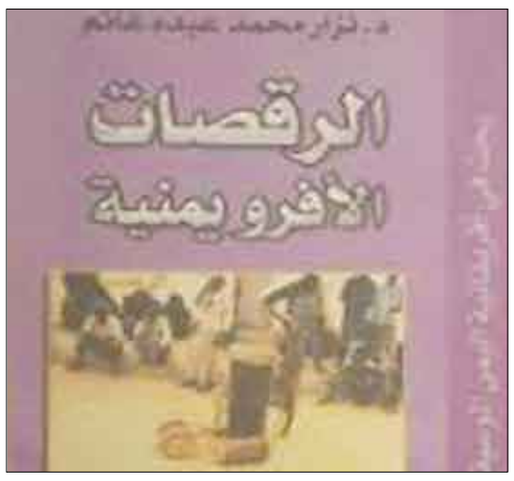

الفنان الموهوب (سند حمود) القادم من فضاءات الفن العزاني

يطالعنا المشهد الفني والغنائي بعدن، بين الحين والأخر ببروز هذا الفنان أو ذاك في محاولة للاقتراب من مساحة الغناء، حيث يخفق البعض وينجح البعض الآخر، وحتى النوع الأخير قد لايحالفهم الحظ في الاستمرارية نتيجة عدم توفر مستلزمات العملية الفنية وهي التي تطال النص الغنائي وكذا العملية اللحنية وأيضاً مساعدة أجهزة الإعلام في إيصال هذا الفنان أوذاك، وسط حضور صاحبة الجلالة (سلطة الصحافة الفنية والنقدية) لإيضاح معالم وآفاق هذا الفنان أو ذاك ومدى نجاحاته أو إخفاقاته.

متابعة / عبدالله الضراسي

ووسط هذه العملية الإبداعية الفنية يظهر لنا الفنان الموهوب (سند حمود) وبكل ثقة وإحساس وحضور فنيين شاقاً طريقه الفنية والغنائية في (متون) مفردات دفتر الغناء ولأنه حمل ولايزال يحمل معه منذ بدايات رحلته الفنية والغنائية كل مقومات نجاح عمليته الفنية ولم يتبق لديه سوى الأخذ بيده من قبل أجهزة الإعلام بدليل أنه سجل أغنية جميلة لقناة يمانية الفضائية (غنوا معانا) حيث أذيعت لمرة واحدة فقط!!!

ما أوحى إليه بصعوبة دروب هذه العملية الإبداعية ومما دفعني للكتابة عنه كفنان موهوب لبعدين أو لهما سماعي له في عدة جلسات (مقيل فنية) بمركز العزاني للتراث وكان بهذه الجلسات (يعلن) عن نفسه فنياً بدون وسيط أخر وثانيهما ما لمسته عندما غنى في حضرة (قامتين) كبيرتين أو لهما فنان اليمن الأكبر الأستاذ محمد مرشد ناجي في فعالية ثقافية وفنية كبيرة بمركز العزاني كان (أبو علي) ضيف هذه الفعالية وهي بمناسبة تسلم المركز (الأرضيته) لبناء مشروع مؤسسة العزاني الفنية الاستثمارية، حيث غنى الفنان الموهوب سند حمود، عدة أعمال غنائية لفناننا الكبير المرشدي أشهرها (يا نجمي يا سامر) وكان (أبو علي) في حالة استحسان لهذا الفنان والمرة الثانية أمام القامة الفنية الكبيرة وراعي المواهب وأحد شهود العصر الذهبي لعوالم الغناء والطرب في عدن قبل أكثر من نصف قرن وأحد (زملاء) الرائد الفني الكبير المهندس علي حيدرة عزاني (رحمه الله)، حيث أعتبر أستاذنا أمين درهم، راعي المواهب بأن لون غناء الفنان الموهوب سند حمود، يذكره بالعصر الذهبي للفنان الكبير الراحل محمد صالح عزاني واعتبره فنياً إمتداداً لفضاءات الزمن العزاني الغنائي وجاءت هذه (الإشادة الدرهميه) بعد أن استمع إليه وهو يقدم بعض أعمال فناننا العزاني (رحمة الله عليه) وطلب منه مواصلة تقديم أعماله لأنه قريب منه ومن لونه.

وأمام هذه الأسباب الأنفة الذكر جاءت فكرة كتابة هذه المادة الفنية لأنه في الأول والأخير فنان موهوب استحق بجدارة الكتابة عنه.

ابن الوزعوام

يبدو لنا أن مشكلة فناننا الموهوب سند حمود، أنه (أسير) التواضع الفني من جهة بدليل أنه رغم شاعرية والده الغنائية (علي حمود عبدالملك) إلا أنه لم يهرع لساحة الغناء بسرعة كما فعل ويفعل بعض أدعياء الفن هذا من وجهة ومن ثانية صدفة وصعوبة حياته المعيشية الجادة لكونه (عاطلاً) عن العمل ولا يوجد له وضع وظيفي منذ سنوات لهذا من الصعوبة بمكان أن (يدلف) ساحة الغناء ووراءه (كوم لحم) زوجة وثلاثة أطفال وهو حامل لهموم أسرته وهو العامل الذي جعله يقدم خطوة باتجاه الفن وعشر للخلف باحثاً عن وضع وظيفي يوفر اللقمة الكريمة له ولأسرته فأصبح (بين الحانة والمانة ضيع عانة الفن!!!).

لهذا تصبح من المفارقات أن تغنى (أمير) الأغنية العاطفية العدنية من أشعار والده (علي حمود عبدالملك) في واحدة من أجمل غنائيات الفنان الكبير الراحل محمد سعد عبدالله (سلام لله يا قاسي) بينما فناننا الموهوب (يشحت) كلمات لأغانيه وقد تكون هذه على طريقة (باب النجار مخلع) هذا من جهة ومن جهة أخرى عدم حضوره بشكله المطلوب مقارنة مع (مجايليه) من الفنانين أنهم وجدوا لأنفسهم الوظيفة والدعم والسفر وكذا الذهاب صوب الجزيرة والخليج بينما سند حمود، لم يجد (دهفة) نحو الوظيفة وبالتالي من الصعوبة بمكان أن يتوافق صعوده الغنائي مع وضع العاطل عن العمل !!!.

سند حمود

سند وعيس الصحراء

تبدو تجربة فناننا الموهوب (سند حمود) أشبه بحكاية (عيس الصحراء) تمشي في غياهب الصحراء (ظمانه) والماء فوق ظهورها محمول!!!

أي أنه كان يعزف هذه الآلة أو تلك ويغني خلف هذا الفنان الكبير أو ذاك ومن فرط شفافيته وبساطته لم يشعر أنه يمتلك صوتاً جميلاً وحالماً وحزيناً قريباً من صوت ولون الفنان الكبير الراحل (رحمه الله) محمد صالح عزاني، حتى أدركه وتنبه له أصدقاؤه فأيقظوا فيه موهبة الغناء وهو غائب عن هذه الموهبة ولم يحس بها ربما كان ذلك نتاج لمعاناته ودليل عذاباته الذي لم ينته بعد !!!

تجربة قناة يمانية الفضائية

وحتى تجربته مع قناة يمانية الفضائية رغم استشعاره بأنها ستكون بوابته الفنية والغنائية لإشهاره كون بدايته معها كانت قوية سواء من حيث طابع الكلمات (غنوا معانا) وهي من كلمات الشاعر (علي العلواني) والحان الفنان المبدع والمتألق نجيب سعيد ثابت فقد جاءت هذه التجربة الغنائية والتي عقد عليها الفنان الموهوب سند حمود (أمله) الفني في أنها سوف تكون بمثابة (أوراق اعتماده) في بلاط الفن لم تثمر لأن القناة بعدن لم تذيعها سوى مرة واحدة ولهذا نوجه عناية الرجل الإعلامي القدير الأستاذ علي عبدالرحمن، مدير مكتبة القناة ورغم جملة عمله وانشغاله نوجه عناية اهتمامه لإذاعتها بين الحين والأخر حتى تكتمل فرحة فناننا الموهوب سند حمود.

شهادة فنية

واعتبر الفنان الموهوب سند حمود بأن شهادة الأستاذ القدير أمين درهم راعي المواهب وأحد قامات الحياة الفنية بعد أن قبل خلال الفعالية الفنية الخاصة به من قبل مركز العزاني للتراث قبل شهور حينما وصف أستاذنا الكبير أمين درهم راعي المواهب لون تجربة الفنان الموهوب سند حمود بأنه امتداد للمدرسة الفنية للفنان الكبير الراحل محمد صالح عزاني وطالبه العمل على تقديم أجمل أغاني الراحل مثلما (طالبه) الفنان الكبير العطروش إزاء أغاني العزاني.

مطالبة فنية ملحة

يبقى في الأخير الاهتمام بوضع الفنان الموهوب سند حمود (الوظيفي) لأنه من غير المعقول أن نطلب منه حضوراً فنياً وكذا عائلته تطالبه بإعالة أولاده وهو (عاطل) عن العمل لهذا يصبح من الأهمية بمكان مساعدته لإيجاد وضع وظيفي خاصة وأنه فنان قدم مع فرقة الداخلية والثقافة وشارك في مهرجان أديس أبابا ووقف خلف الكبار ونجح في تقديم يمانية الفضائية ولم يأت تلحين الفنان الجميل نجيب سعيد ثابت له بشكل عفوي إلا أنه جسد بأنه فنان موهوب وقدم له لحن (غنوا معانا) لهذا فإن الفنان الموهوب سند حمود قدم (سبته) الفني.

للتربوي سمير تعظيم سلام

نعمان الحكيم

بالطبع، أثلج صدري ما كتبه أستاذي العزيز التربوي الأستاذ / سمير علي يحيى، وكنت بقدر سروري، أتساءل: هل أنا فعلاً أستحق ذلك كله، وهل أقول: ليتني أستحق ذلك الثناء الذي أعتبره تاجاً فوق رأسي ما حييت، إذا كان فعلاً هو لسان حال كل البسطاء الطيبين أمثال الكريمين. السميرين العزيزين.

* وبالطبع.. كان أول المتصلين المذيع والمخرج المتألق.. سمير يحيى الوهابي الذي نشرت صورته (خطأ) مع عمود أقواس المعنون (هذا هو الحكيم) أتصل مهنئاً ومعاتباً .. إذ إنه فوجئ بصورته، أما الكلام فهو للتربوي سمير علي يحيى، وكلا السميرين أخوان عزيزان، أعتز بهما وبما هما فيه من كباسة ونبل أخلاق.. ولكن الخطأ ليس بالفادح، والحمد لله أن كان السمير بدل السمير، وهما يستحقان كل تقدير..

* الحقيقة وأنا المتواضع في كتاباتي منذ عام 1977م، عندما أخذ بيدي الأستاذ الصحفي البارع في "14أكتوبر" محمد قاسم نعمان، متعه الله بالصحة والعافية، وأنا أشعر أن جهدي ما هو إلا نقطة في بحر أو محيط الكتابات الكبيرة لأساتذة أجلاء، اكتسبنا منهم المعرفة وصنعة الحرفة وأغلبهم قد توفاهم الله لكنني أتذكر العظماء ممن أغترفت من معينهم، ولهذا أدين لهم بما أنا فيه حتى مماتي ومن هؤلاء العظام (المرحوم/ أحمد سالم الحنكي، والمرحوم فاروق مصطفى رفعت، والمرحوم معروف حداد، والمرحوم أحمد مفتاح عبدالرب) وعشرات الكبار الذين لا يتسع المجال هنا لذكرهم.. إضافة إلى الذين مازالوا بيننا أمثال الأساتذة/ أحمد الحبيشي، أحمد قاسم نعمان، نجيب مقبل، علي حسين يحيى القلم المتألق/ سلوى صنعاني، هدى فضل، محمد مخشف وعدد كبير ما يزال بين ظهرانينا، ولعلي لا أبالغ إن قلت إن أخي وزميلي الأستاذ الأديب الشاعر جلال أحمد سعيد مدير القسم الثقافي هو الذي أهديه هذا النجاح من خلال الصفحة الثقافية وعمود (أقواس) بالذات لأننا فعلاً تتلمذنا على كبار الكتاب ودرسنا في كلية التربية معاً (فلسفة وعلوم اجتماعية) ولهذا كان التناغم.. فله ولكل الكبار هذا الحب من معين لا ينضب إن شاء الله..

الاستاذ سمير علي يحيى

* والشكر لمن آزرني بالكلمة أو الرسالة من زملاء وأساتذة وتربويين منهم الأخوة/ عمر عبود العفاري – الصحافي والنقابي، الشهير والأستاذة هناء عبدالكريم، مدرسة تاريخ في عثمان عبده الثانوية، وكل الزملاء الذين لم أتذكرهم لأنهم كثر.. وإن شاء الله أكون في ما تبقى من حياتي، الصوت الذي ينقل هموم ومشكلات الجميع على (14أكتوبر) أو (الأيام) أو (التجمع والجمهوري) إلخ.

ولا أنسى احتضان (الأيام) لي وتمكيني من الظهور والإبداع الذي أعتبره تاجاً بالدرر ما حييت، ولكل الصحف الأخرى أحني هامتي تقديراً وأحتراماً!

عاطف الطيب من حلم التمثيل إلى روعة في الإخراج

مروان الجنزير

عاطف الطيب من مواليد عام 1947م ، صعيدي المولد ، بولاقي النشأة . أحب التمثيل منذ طفولته ، وبات يحلم بأن يكون نجماً في التمثيل .

ففي المرحلة الإعدادية بدأ يرتاد دور السينما ، ولاحظ أثناء متابعته للأفلام ، أنه لا بد من وجود شخص يحرك هذا العمل ، ولم يفهم من هو ؟ أنقذه مدرس اللغة الإنجليزية بالمدرسة الثانوية ، حيث كان يحدثهم عن أهمية الفن في حياة المجتمع ، وعرف منه بأن المخرج يمثل العمود الفقري للفيلم السينمائي . عندها قرر عاطف الطيب أن يكون مخرجاً ، ومن ثم التحق بالمعهد العالي للسينما بالقاهرة في عام 1967.

تخرج عاطف الطيب من المعهد العالي للسينما ـ قسم إخراج عام 1970. وعمل أثناء الدراسة مساعداً للإخراج مع مدحت بكير في فيلم (ثلاث وجوه للحب ـ 1969) ، وفيلم (دعوة للحياة ـ 1973) . كما عمل مساعداً للمونتاج مع كمال أبو العلا.

التحق ، بعد تخرجه ، بالجيش لأداء الخدمة العسكرية ، وقضى به الفترة العصيبة (1971 ـ 1975) ، والتي شهدت حرب أكتوبر 1973. وخلال الفترة التي قضاها بالجيش ، أخرج فيلماً قصيراً هو (جريدة الصباح ـ 1972) من إنتاج المركز القومي للأفلام التسجيلية والقصيرة.

كانت فترة الجيش بالنسبة لعاطف الطيب فترة تكوين ذهني وفكري ، حيث تمكن خلالها من تكثيف مشاهداته للأفلام (بمعدل 4الى5 أفلام يوميا) . كذلك شارك في العديد من نوادي السينما ، حيث المناقشات الفكرية والفنية حول الأفلام ، والتي أفادته كثيراً.

في نفس الفترة أيضاً ، كانت علاقته بالمخرج العبقري شادي عبد السلام ، الذي عمل معه كمساعد للإخراج في فيلم (جيوش الشمس 1973) ، الذي يتحدث عن حرب أكتوبر ، حيث استفاد كثيراً من هذه التجربة ، فقد كانت طريقة وأسلوب شادي يجذبانه . وبعد أن ترك الجيش ، عمل مساعداً للمخرج محمد بسيوني في فيلم (ابتسامة واحدة لا تكفي ـ 1977). ثم أخرج عاطف الطيب فيلماً قصيراً من إنتاج المركز التجريبي هو (المقايضة ـ 1978) . عمل ، بعد ذلك ، مساعداً للمخرج يوسف شاهين في فيلم (إسكندرية ليه ـ 1979) . وقد أفاده العمل مع هذا المخرج الكبير بشكل كبير. كما عمل مساعداً للمخرج محمد شبل في فيلم (أنياب ـ 1981).

عاطف الطيب

إضافة إلى كل هذا ، فقد عمل عاطف الطيب أيضاً ، في عدد من الأفلام الأجنبية التي صورت في مصر ، حيث عمل مساعداً للمخرج لويس جيلبرت في فيلم (الجاسوس الذي أحبني) ، ومع المخرج جون جيلر من في فيلم (جريمة على النيل) ، ومع المخرج مايكل بنويل في فيلم (الصحوة) ، ومع المخرج فيليب ليلوك في فيلم (توت عنخ آمون) ، ومع المخرج فرانكلين شافنر في فيلم (أبو الهول). وقد كانت هذه التجربة مفيدة جداً لعاطف الطيب، خاصة فيما يتعلق بالإعداد اليومي للعمل، والدقة المتناهية التي يدرسون بها كل شيء، حتى أدق التفاصيل الثانوية.

لندع الذاكرة تعود بنا إلى الوراء ، ونتذكر أول مشاهدة لنا فيلم (سواق الأتوبيس) حيث يتحدث عن التفكك الأسري والتفسخ الأخلاقي إزاء التغير المفاجئ في العلاقات الاجتماعية في عصر الانفتاح . ، هذا العمل الذي كان بحق مفاجأة للجميع .. حيث كان بمثابة البشارة الأولى لوجود فن قادر على محاربة الاستهلاك في السينما المصرية ، وبالتالي اعتباره الانطلاقة الجماهيرية الحقيقية التي أعلنت للجميع عن وجود سينما مغايرة ، وعرّفت بالسينما المصرية الجديدة ، هذه السينما التي قامت على أكتاف سينمائيين مغامرين ، أمثال محمد خان وخيري بشارة وداود عبد السيد وغيرهم ، إضافة إلى عاطف الطيب.

وكأن الطيب يعرف بأنه لا يملك من العمر إلا القليل، لذلك كان أغزر مخرجي جيله .. وقدم، في أقل من خمسة عشر عاماً، واحداً وعشرين فيلماً سينمائياً.. وجميعها أفلام تسعى إلى الصدق الفني وتتطرق إلى الواقع، وتهتم بالمواضيع التي تعبر عن الإنسان البسيط، وتناقش ذلك الواقع الصعب الذي يحيط بهذا الإنسان.

فقد اخرج عاطف الطيب في بداية الثمانينيات عدد من الأفلام كا الغيرة القاتلة عام 1981م وهيا مأخوذة عن رواية عطيل لشكسبير بطولة نور الشريف و يحيى الفخراني وآخرون .

بعدها بعام واحد خرج الفيلم الذي أدهش النقاد السينمائيين وهو فيلم سواق الأتوبيس 1982م والفيلم لا يعتبر من أهم أفلام الانفتاح فحسب ، وإنما يعد علامة بارزة في تاريخ السينما المصرية . ويكفي أنه اختير من بين أهم عشرة أفلام قدمتها السينما المصرية على مدى تاريخها الطويل . هذا إضافة إلى حصوله على عدة جوائز ، أهمها جائزة التمثيل الذهبية لنور الشريف في مهرجان نيودلهي السينمائي الدولي .

بعدها جاء عاطف الطيب بفكرة فيلم جديدة والذي حمل عنوان التخشيبة 1984م وهو من بطولة الراحل احمد زكي والفنانة نبيلة عبيد ؛ يحكي فيلم (التخشيبة) عن الطبيبة (نبيلة عبيد) التي تجد نفسها متورطة في تهمة لا أساس لها من الصحة ، إنطلاقاً من حادث سيارة بسيط جر عليها مصائب لم تتوقعها تماماً . لذلك تمضي أيامها بين أقسام الشرطة وأجهزة الأمن وغرف المستشفيات ، منتظرة أن ينجح محاميها (أحمد زكي) في إثبات براءتها . وفي هذه الأيام العصيبة ، تشهد الطبيبة تهاوي القيم الاجتماعية والمبادئ الإنسانية من حولها ، فنراها تندفع للانتقام من الرجل سبب الفضيحة (حمدي الوزير) .

أضاف الراحل عاطف الطيب عدد لاباس بة من الإعمال الفنية كا

فيلم (الحب فوق هضبة الهرم) 1984م و فيلم (الزمار) 1985م و(فيلم البريئ) 1985م والذي يعتبر من الأفلام الجريئة القليلة التي تناولت السلطة ونظام الحكم . فقد أثيرت حوله ضجة رقابية وإعلامية بسبب اعتراض الرقابة والحكومة المصرية على الكثير من مشاهده، وبالتالي تأخر عرضه كثيراً .

بعد الأفلام التي تناولها الطيب في بداية الثمانينيات والمتضمنة الواقعية في التناول الموضوعي يتجة في فيلم ابناء وقتلة نحو الدراما التقليدية .

توفى هذا المخرج المخضرم عام 1995م عن عمر ناهز الثمانية وأربعين عاما رحل عاطف الطيب وهو في ريعان الإبداع والاكتمال الذهني والفكري ... ياترى هل تنجب السينما المصرية اليوم مخرجا كهذا .

ألبوم جنات في عيد الأضحى

القاهرة / متابعات :

قرر المنتج أحمد الدسوقي مدير عام شركة «جود نيوز فور ميوزيك» طرح ألبوم النجمة جنات الثاني مع الشركة في عيد الأضحى المقبل.

قال الدسوقي في تصريح خاص لموقع صحفي : "انتهينا من اختيار أغاني الألبوم قبل شهر رمضان الماضي مباشرة، وبدأت جنات في تسجيل الأغاني بالأستديوهات مع أول أيام الشهر الكريم".

أضاف الدسوقي أنه تم التعامل في الألبوم مع الشعراء بهاء الدين محمد ونادر عبد الله ومحمد عاطف وعوض بدوي، والملحنين عمرو مصطفى ووليد سعد وتامر علي وخالد عز ومصطفى عوض ومحمد الصاوي والملحن الجديد شريف إسماعيل والمطرب حاتم فهمي الذي يلحن لأول مرة، والموزعين وليد شراقي ووليد ميمني وطارق عبد الجابر وأحمد عادل وأحمد إبراهيم وهاني يعقوب ونادر حمدي، ومهندسين الصوت تامر الزوئيبي ومصطفى رؤوف وأمير محروس.

أوضح مدير عام شركة "جود نيوز فور ميوزيك" أنه كان مقررا طرح الألبوم في عيد الفطر المبارك، إلا أنه قرر تأجيل موعد طرحه لحين الإنتهاء منه.

جدير بالذكر أنه بدأ عرض كليب جنات الجديد "حبيبي على نياته" على قنوات "ميلودي" الفضائية منذ أول أيام عيد الفطر، كما عُرض قبلها على قناة "جود نيوز فور ميوزيك" على موقع الـ"يوتيوب".

يذكر أن جنات ستحيي حفلا غنائيا كبيرا سيقام في أكاديمية المستقبل يوم السبت الثامن من نوفمبر الجاري بمشاركة الفنان هيثم شاكر ومن تنظيم وليد منصور.

سينمائيات

يسرا : أتمنى النجاح للمهرجان

القاهرة / متابعات :

أعربت يسرا عن أُمنيتها بنجاح مهرجان القاهرة السينمائي الدولي في دورته الـ 32 و الذي تبدأ فعالياته من يوم 18 نوفمبر المُقبل ، و تستمر حتى يوم 28 من الشهر نفسه .. و أكدت يسرا على أهمية مهرجان القاهرة في كونه واحداً من أهم المهرجانات العالمية رفيعة المستوى ، و التي لا بُد أن تحظى بإهتمام من كافة النجوم المصريين ..

الجدير بالذكر أن المهرجان يُقيم ضمن فعالياته هذا العام سوقاً للفيلم لتشجيع تجارة بيع و شراء الأفلام السينمائية و التلفزيونية و العلمية و التسجيلية و أفلام الأطفال بين مُختلف الدول المُشاركة في المهرجان ، و كذلك تسهيل اللقاء بين صُناع السينما من أرباب شركات الإنتاج و شركات التوزيع السينمائي ، و إتاحة الفرصة لهم للتقارب و التفاهم من خلال الحوارات المُباشرة للإرتقاء بصناعة السينما ..

هذا و قد تم إختيار النجمة الأسبانية إنجيلا مولينا رئيسة للجنة التحكيم الدولية ، و ذلك لحضورها الطاغي على الشاشة ، و مُشاركتها في أفلام مُثيرة للجدل ، إلى جانب أنها أحد النجوم الذين سيتم تكريمهم في هذه الدورة التي تستضيف أسبانيا كضيف شرف ..

و يُعرض خلال المهرجان الفيلم الأسباني 14 كيلومتر للمخرج جيراردرأولفارس حول الهجرة غير الشرعية بين شمال أفريقيا و أسبانيا عبر مضيق جبل طارق ، و كذلك الفيلم الأسباني غير مرئي لخمسة مُخرجين هم أربعة أسبان و ألماني .. كما يعرض المهرجان الفيلم الهندي الأجنبي للمُخرج بتي كونهي محمد ، و الذي يُصور معاناة فئة من المُسلمين الهنود و التعامل معهم بطريقة غير إنسانية .

يسرا

عمرو يوسف و أول مرة سينما

القاهرة / متابعات :

أعرب عمرو يوسف عن سعادته الشديدة بالمُشاركة في أول عمل سينمائي له من خلال فيلم مقلب حرامية ، و أكد أنه بعد رؤيته لبعض المَشاهد له أثناء التصوير فقد تأكد إن الفيلم سيُحقق نجاحاً كبيراً ، خاصةً و أنه يُشارك فيه مجموعة كبيرة من النجوم و هم إيمان العاصي و محمود عبدالمغني و صلاح عبدالله ..

الجدير بالذكر هو مُشاركة شريف سلامة في فيلم مقلب حرامية ، حيث كانت آخر أدواره السينمائية مع الزعيم عادل إمام من خلال فيلم مرجان أحمد مرجان .. يقوم سلامة بالفيلم بدور صلاح سقاطة ، و هو لص ، يجتمع مع مجموعة من اللصوص ، لتنفيذ عملية سرقة كبيرة في إطار من الكوميديا و الإثارة و التشويق ..

هذا و يتم تصوير عدد من الأفلام للإنتهاء منها سريعاً للعرض في أجازة مُنتصف العام الدراسي القادم ، و من ضمنها فيلم مقلب حرامية ، بجانب أفلام : إبراهيم الأبيض ، دكان شحاتة ، تلك الأيام ، فرحانجي ، أيام صعبة ، إحكي يا شهرزاد ، و إبقى قابلني .. هذا حسب ما نُشر بجريدة المصري اليوم المصرية .

عمرو يوسف

الرياضة الدولية

الزمالك المصري يعرض اثنين من لاعبيه للبيع

القاهرة / 14 اكتوبر / رويترز :
أعلن نـادي الزمالك الذي ينافس في الدوري المصـري الممتاز لكرة القـدم يوم امس الأحد عن عرض التونسي وسام العابدي والبرازيلي ريكاردو ألفيس «ريكاردينيو» للبيع.
وقال أحمد رفعت مدير الكرة الجديد بالزمالك إنه قرر إيقاف العابدي وريكاردينيو عن التدريب مع الفريـق الأول وعرضهما للبيع عند فتح باب الانتقالات الشـتوية فـي يناير كانـون الثاني المقبل بدعوى عدم الالتزام.
وأضاف رفعت الذي تولـى منصبه في نهاية الشـهر الماضي لموقع ناديه على الانترنت أن سـبب هذا القرار يعود إلى قيام العابدي مدافع الفريق «بإدعاء الإصابـة» فيما أن ريكاردينيو «تهرب من المشـاركة فـي مبـاراة المقاولون العرب الأخيرة» وسـيتم تحويل الظهير الأيسر البرازيلـي «للتحقيـق مـن قبل مجلـس ادارة النادي».
وكان مجلـس ادارة الزمالـك الذي اسـتقال رئيسـه ممدوح عباس يـوم الخميس الماضي قد قرر تعييـن رفعت في منصـب مدير الكرة وأحمد رمزي في منصب المدرب المساعد على أمل تحسين نتائج الفريق ولزيادة الانضباط.
واسـتهل الزمالك مشـواره بعد هذا التغيير بالتعادل بدون أهداف مع المقاولون يوم الجمعة الماضي في لقاء شارك العابدي في شوطه الأول وغاب ريكاردينيو عنه ليكتفي الفريق بتحقيق فوز واحد في آخر أربع مباريات بالدوري.
وقال رفعت إن هذا القرار «كان لابد منه حتى يستعيد الفريق عافيته ويعود من جديد.»
وكان ريكاردينيـو الذي احتفـل بعيد ميلاده السـادس والعشـرين يوم الخميـس الماضي انضم للزمالك قبل بداية الموسم الجاري فيما انضم العابدي (27 عاما) قادما من الصفاقسي التونسي في يناير كانون الثاني 2007.
وسـيلتقي الزمالك الذي يحتل المركز الثالث في الدوري برصيد 17 نقطة من تسع مباريات في اللقاء المقبل مع مضيفه بتروجيت متصدر المسابقة برصيد 24 نقطة من 11 مباراة.
ولم يفـز الزمالـك بالـدوري في المواسـم الأربعة الأخيرة التي ذهب فيها لقب المسابقة إلى غريمه الأهلي.

©Reuters
نادي الزمالك

الأسبوع الثاني عشر من الـ «بريمرليغ»

الفرنسي أنيلكا يقود تشيلسي لانتصار مهم على بلاكبيرن روفرز

لندن / 14 اكتوبر / متابعات:
تابع المهاجم الدولي الفرنسي نيكولا انيلكا هوايتـه في هز الشـباك عندما سـجل ثنائية في مرمـى بلاكبيـرن روفـرز ليقـود فريقه تشيلسـي إلى الفـوز على مضيفـه 2 -صفر على ملعـب «ايوود بارك»، واسـتعادة صدارة الدوري الإنكليزي لكرة القدم يوم امس الأحد 9 -11- 2008 ضمن المرحلة الثانية عشرة من الـ «بريمرليغ».
وسـجل انيلـكا الهدفيـن (39) و(68) رافعاً رصيده إلى 10 أهداف، لينفرد بصدارة لائحة الهدافين بفارق هدفين عن شـريكه السابق مهاجم ويغان ومنتخب مصر عمرو زكي.
وكان انيلكا سجل ثلاثية في مرمى سندرلاند (5 -صفر) في المرحلة الماضية، علماً بأنه كان قريبـاً من تكـرار الإنجاز ذاته أمـس الأحد لو نجح في استثمار الفرص الكثيرة التي سنحت أمامه.
ورفع تشيلسي رصيده إلى 29 نقطة بفارق الأهداف أمام شـريكه السـابق ليفربول الذي كان انفرد بالصدارة مؤقتاً، بفوزه على ضيفه وسـت بروميتش البيون 3 -صفر السـبت في افتتاح المرحلة.
ونجح تشيلسي في مصالحة جماهيره بعد الخسارة المذلة أمام روما الإيطالي 1 - 3 الأربعاء الماضي في مسابقة دوري أبطال أوروبا، وأهدى مدربه البرازيلي لويز فيليبي سكولاري فوزاً ثمينا بمناسبة عيد ميلاده الستين.
في المقابل، تجمد رصيد بلاكبيرن روفرز عند 13 نقطة بعدما مني بخسارته الخامسـة هذا الموسـم والثالثة في مبارياته الـ 6 الأخيرة، والتي لم يذق فيها طعم الفوز حيث تعادل 3 مرات.
ويعود الفوز الأخير لبلاكبيرن على تشيلسـي على ملعب «ايوود بارك» إلى مايو/ايار عام 2006. أما آخر فوز لبلاكبيرن في الدوري فكان في 27 سبتمبر/ ايلـول الماضي، عندما تغلب على مضيفه نيوكاسـل 2 - 1، فيما كان آخر فوز له على أرضه فـي 24 سـبتمبر/ايلول الماضي عندما تغلب علـى ايفرتون 1 -صفر.
وخاض تشيلسـي المباراة في غياب آشـلي كول وجو كول والألماني مايكل بالاك والغاني مايكل ايسيان والعاجي ديدييه دروغبا.
وكان تشيلسـي صاحب الأفضلية، سيما في الشـوط الأول الذي شهد إهدار مهاجميه خصوصاً انيلكا لفرص حقيقية عدة للتسجيل أمام تألق واضح للحارس الدولي بول روبنسون، قبل أن ينجح في هز الشباك (40).
وحاول بلاكبيرن روفرز تدارك الموقف مطلع الشوط الثاني، واندفع بقوة نحو مرمى الحارس الدولي التشيكي العملاق بيتر تشيك، إلا أن انيلكا كان صاحب الكلمة الأخيرة بإضافته الهدف الثاني.
وكاد انيلكا أن يفتتح التسجيل بضربة رأسـية تصدى لها روبنسون ببراعة (12)، ثم عاد الأخير وتألق في إبعاد كرة رأسـية للدولي النيجيري جون مايكل اوبي من باب المرمى (15)، وحول تسـديدة قوية لفرانك لامبارد من 20 متراً إلى ركنية (21).
ورد بلاكبيرن روفرز بهجمة منسقة أنهاها الدولي التشيلي كارلوس فيلانويفا بتسديدة قوية أبعدها تشيك ببراعة إلى ركنية (22).
وأنقذ روبنسـون مرماه مـرة أخرى بتصديه ببراعة لتسـديدة انيلكا من مسافة قريبة داخل المنطقة (30)، ثم تدخل ببراعة لإبعاد تسديدة قوية للامبارد من 25 متراً، قبل أن يبعد كرة في توقيت مناسب من أمام رأس انيلكا إثر تمريرة عرضية من البرتغالي ديكو (37).
ونجح تشيلسـي في ترجمة ضغطه عندما أطلـق المدافع الدولي البرتغالي جوزيه بوسـينغوا كرة قوية من 30 متراً، ارتطمت بالركبة اليمنى لانيلكا عند حافة المنطقة وخدعت الحارس بول روبنسون لتعانق شباكه (40).
وكاد جايسون روبرتس يدرك التعادل عندما تلقى كرة داخل المنطقة فاستدار حول نفسه وانفرد بالحارس تشيك لكن، الأخير أنقذ الموقف بتصديه لتسديدة مهاجم بلاكبيرن (54).
وعزز انيلكا تقدم تشيلسـي بهدف ثان عندما استغل كرة من لامبارد داخل المنطقة، فتابعها ساقطة فوق الحارس روبنسون داخل المرمى (68).
وكاد الدولي الجنوب إفريقي ارون موكوينا، بديل الاسترالي فنسنت غريلا، أن يقلص الفارق عندما تلقى كرة من ركلة ركنية وتابعها بيمناه بجوار القائم الأيمن للحارس تشيك (74).
وحرمت العارضة لامبارد من تسـجيل الهدف الثالث عندما انبرى لركلة حرة مباشرة (82).
وأهدر انيلكا فرصة الهاتريك عندما تلقى كرة على طبق من ذهب من لامبارد وانفرد بالحارس روبنسون، إلا أنه سدد في قدمي الأخير (88).
ويلعب لاحقاً استون فيلا مع ميدلزبره، ومانشستر سيتي مع توتنهام، وفولهام مع نيوكاسل.

نتائج مباريات الدوري الإنجليزي
بلاكبيرن روفرز 0 : 2 تشيلسي
أستون فيلا 1 : 2 ميدلزبره
مانشستر سيتي 1 : 2 توتنهام هوتسبير
أيدي جونسون 1 : 0 نيوكاسل يونايتد

©Reuters

©Reuters

©Reuters

اعلان

الرياضة المحلية

تحت رعاية وزير الشباب والرياضة ومحافظ عدن

عدن تستضيف المرحلة الأخيرة من الدوري العام للكاراتيه

عدن/ عبد الرحمن أنيس :

تستضيف محافظة عدن في الفترة من 13 14- نوفمبر الجاري منافسات المرحلة الأخيرة من الدوري العام لأندية الدرجة الأولى (ذهاب) للكاراتيه التي ينظمها الاتحاد اليمني العام للكاراتيه بالتعاون مع فرعه في عدن ويشاك فيها كل من الميناء – ووحدة عدن- الرشيد أهلي تعز – هلال الحديدة – شمسان – شباب المنصورة – صقر تعز.

يأتي هذا الدوري متزامناً مع احتفالات شعبنا بعيد الاستقلال الوطني 30 نوفمبر وهوة حدث عزيز على قلوب كل اليمنيين يشرف على الدوري كل من :

- أحمد الرداعي المشرف الفني للاتحاد
- سامي عبدالله رئيس لجنة الحكام
- فائز احمد سعيد الشرعبي عضو الاتحاد العام
- أنور حيراد رئيس اتحاد الكاراتيه في عدن

من ناحية أخرى يساعد اتحاد كاراتيه عدن للقيام بزيارة تفقدية للأندية الدرجة الأولى لتفقد جاهزيتهم والالتقاء باللاعبين ولأجهزة الفنية .. حيث أن هذه التصفيات تعتبر مهمة لهم كأندية درجة أولى من ناحية ومن أخرى فهم سيمثلون محافظة عدن وسيحتفون بذكرى عيد الاستقلال الوطني المجيد.. ولذلك نأمل من إدارة الأندية المشاركة بالتعاون في إعداد فرقهم بشكل جيد يعكس مستوى رياضة عدن

أوضح ذلك الكابتن أنور جداد/ رئيس اتحاد الكاراتيه عدن الذي عبر عن سعادته لاستضافة عدن لهذا الدوري الهام.

■ كاراتيه

للمشاركة في الأولمبياد العالمي للشطرنج

منتخبا الرجال والسيدات في معسكر متواصل بصنعاء

متابعة/ عبدالله قائد علي :

أكد الأخ عبد الكريم العذري رئيس الاتحاد اليمني العام للشطرنج بأن المنتخبين لوطنييي للرجال والسيدات مازال يواصل معسكرهما الداخلي في العاصمة صنعاء استعداداً للمشاركة في الأولمبياد العالمي للشطرنج الذي تستضيفه برلين عاصمة ألمانيا في المدة من 12 حتى 25 نوفمبر الجاري بمشاركة أكثر من (6) ألاف لاعب ولاعبة يمثلون أكثر من (160) دولة وهي من أهم البطولات الشطرنجية العالمية.

يمثل منتخب الرجال كل من اللاعبين الآتية :

الدولي بشير القديمي
الدولي زندان الزنداني
حاتم الحضري
عبده البعداني

ويقوم بتدريب المنتخب الكابتن حاتم الحضري أما منتخب السيدات فيضم كلاً من :

نظمية عبد السلام
أميمة عوض سعيد
مدى عبدالله الشريف
أماني جلال شكري
مروى مكرم

ويدرب منتخب السيدات الكوتش المصري مجدي جورج.

وأضاف .. سوف تشارك اليمن لفي اجتماع الجمعية العمومية للاتحاد الدولي للشطرنج الذي سيعقد في إطار الاولمبياد العالمي وسيناقش جملة من القضايا التي تهم الشطرنج.

وفي ختام تصريحه عبر الأخ/ عبد الكريم العذري رئيس الاتحاد اليمني للشطرنج عن سعادته الكبيرة للدعم والمساندة الذين يقدمها الشيخ حاشد الأحمر نائب وزير الشباب والرياضة الذي عمل جاهداً لكي تشارك اليمن في الاولمبياد العالمي للشطرنج وسهل كل الأمور أمام خ الاتحاد ولولاه لما كانت اليمن ستشارك كما قدم الاخ الدعم لمعسكر المنتخب أيماناً منه بأن شطرنج اليمن هو أفضل من يمثل الرياضة اليمنية في المحافل العربية والدولية والأسيوية ونتائجه تشهد على ذلك.

لذا يقدم له الاتحاد العام للشطرنج كل التقدير والاحترام لما عمله لاتحاد الشطرنج ووقوفه الدائم معه.

■ العذري

في تجمعي صنعاء وعدن للكرة الطائرة

فوز شمسان وجوبان في عدن ووحدة صنعاء وشباب المحويت في صنعاء

متابعة/ عبدالله قائد علي/ انور محمد علي :

مازالت التصفيات النهائية لدوري الدرجة الثالثة للكرة الطائرة في التجمعين ـ صنعاء وعدن- متواصلة على قدم وساق وسط تنافس قوي بين الأندية المشاركة.

ففي تجمع عدن تمكن فريق شمسان من تحقيق فوزه الأول على انطلاق لحج الفريق الأضعف في البطولة بثلاثة أشواط مقابل شوطين للانطلاق بواقع الأشواط التالية:

25/14 لشمسان
25/17 للانطلاق
25/22 لشمسان
25/20 للانطلاق
15/17 لشمسان

وكان فريق شمسان قد مني بهزيمة ثقيلة في افتتاح المنافسات يوم أمس الأول على يد شباب جبن بثلاثة أشواط دون رد بواقع 25/ 13 25 /-17 25 /18.

أما المباراة الثانية ليوم أمس فقد جمعت فريقي جبن مع جوبان وانتهت بفوز جوبان بثلاثة أشواط دون رد 25 /-21 25 /-15 25 /23.

وكان جوبان قد خسر مباراة الافتتاح أمام حسان بنتيجة ثقيلة ثلاثة لصفر بواقع -25/22 -26/24 25/22.

ويلعب اليوم في عدن:
- جبن × حسان
- الانطلاق × جوبان

تجمع صنعاء

تواصلت يوم أمس مباريات المجموعة الأولى للتصفيات النهائية للدرجة الثالثة في صالة نادي 22 مايو بصنعاء.

حيث تقابل وحدة صنعاء ونصر حجة وانتهت المباراة بفوز وحدة صنعاء (3 /1) -25/18 -25/13 -22/25 25/26.

وبعدها مباشرة تقابل فريقا شباب المحويت وشباب عمران وانتهت لصالح شباب المحويت (3 /2) 25/ -22 26 /24 - 25 /-14 25/27 - 15 /12.

حكمها الحكم الدولي المرشح احمد المروني وناظم الفقير وخالد العلي واحمد الحرازي وابراهيم الظفري وعبير السلامي ومجاهد الآنسي.

واشرف على التجمع حسين عوض موسى الأمين العام المساعد للاتحاد العام.

■ حسين عوض

يلعب اليوم الاثنين:
- وحدة صنعاء × سلام زبيد
- شباب المحويت × نصر حجة

وكانت مباريات تجمع صنعاء قد انطلقت يوم أمس الأول في لقاء جمع وحدة صنعاء مع شباب المحويت وكانت النتائج كالتالي:

فوز وحدة صنعاء 3/صفر وبالأشواط التالية:
26/ 28
19/ 25
18/ 25

أما المباراة الثانية فقد جمعت سلام زبيد مع شباب عمران وانتهت لصالح سلام زبيد 3/صفر وبالأشواط 25/9 - -25/18 25/6.

وأكد الأخ حسين عوض موسى العزاني الأمين العام المساعد للاتحاد العام للكرة الطائرة أن تجمع صنعاء يسير بشكل جيد والتنافس فيه قوي بين الفرق المشاركة، وكان تجمع عدن قد دخلت فيه المنافسات مرحلة قوية وشديدة بين الأندية المشاركة وكل ما نتمناه هو صعود فرق قوية إلى الدرجة الثانية تكون قادرة على منافسة الكبار.

مشاركة يمنية بمؤتمر الصحافة الرياضية بالكويت

يشارك الزميلان عبدالسلام الدباء وسالم الشاحت، في فعاليات المؤتمر الرابع عشر للاتحاد الأسيوي للصحافة الرياضية الذي يعقد خلال الفترة من (11 - 14) نوفمبر الجاري بدولة الكويت.

وكانت نقابة الصحفيين اليمنيين تلقت دعوة رسمية للمشاركة من قبل نائب رئيس الاتحاد الأسيوي ورئيس جمعية الصحفيين الكويتيين الأستاذ فيصل القناعي، وعلى ضوء ذلك فقد رشحت النقابة الزميلين (الدباء والشاحت) لحضور هذه الفعالية بهدف تأكيد الحضور الفاعل للصحافة الرياضية اليمنية في جميع الفعاليات والأنشطة النقابية و الصحفية على المستوى القاري .

الثلاثاء .. انطلاق بطولة النخبة التاسعة لكرة الطاولة

صنعاء / علي الدبعي :

تنطلق يوم غدٍ الثلاثاء على الصالة المغطاه بالشيخ عثمان بمحافظة عدن منافسات بطولة النخبة التاسعة لأبطال اليمن لكرة الطاولة.. التي ينظمها الاتحاد العام للعبة على كأس عيد الجلاء الـ30 من نوفمبر بمشاركة أبرز 24 لاعبا وبحسب آخر تصنيف للموسم الرياضي الحالي 2008م وقد أقرت اللجنة الفنية للبطولة إقامة الدور الأول من المنافسات بنظام المجموعات (الكل مع الكل) حيث يتأهل الأول والثاني من كل مجموعة إلى دور الثمانية الذي سيقام بنظام خروج المغلوب من مره واحدة ويتأهل أربعة لاعبين إلى الدور النهائي الذي سيقام بنظام الكل مع الكل وعلى ضوءه سيتم تحديد المراكز من الأول حتى الرابع بجمع النقاط وسيتم تكريم الفائز بالمركز الأول بكأس البطولة والميدالية الذهبية والمركز الثاني والثالث بالمداليتين الفضية والبرونزية.

الجدير بالذكر أن النسخة السابقة كان قد أحرز لقبها اللاعب محمد الحاشدي وحل في المرتبة الثانية اللاعب عمر الكدس وجاء اللاعب فهد جبران ثالثاً.

من جهة ثانية رشح الإتحاد العام للطاولة الحكم الدولي نبيل زوقري (حكما عاما للبطولة) ويساعده الدوليان محمد عبده حيدر ومحمد مهدي عاطف وعبدالجبار نويصر (حكم درجة أولى)

في دوري الدرجة الاولى الاسباني لكرة القدم

فياريال يهزم الميريا

مدريد / 14 اكتوبر / رويترز :

أحرز جيوسيبي روسي وخوسيبا لورنتي هدفين ليفوز فياريال 1-2 على الميريا يوم امس الاحد ويصعد الى المركز الثاني وكان الميريا هو اخر فريق فاز على فياريال وكان ذلك في ابريل نيسان الماضي. وبهذا الفوز واصل فياريال مسيرته الخالية من الهزائم في 16 مباراة تمتد من الموسم الماضي وحتى الان.

واحرز الايطالي روسي الهدف الاول لفياريال في الدقيقة الاولى من تسديدة بعيدة المدى. واضاف زميله لورينتي الهدف الثاني مستغلا كرة عرضية لعبها روبرت بيرس بعد قليل.

واحرز الارجنتيني الشاب بابلو بياتي هدفا لصالح الميريا في الشوط الثاني.

ويحتل برشلونة المركز الاول برصيد 25 نقطة من عشر مباريات متقدما بنقطة واحدة على فياريال بعد ان هزم ريال بلد الوليد -6صفر امس السبت.

وحقق ريال مدريد فوزا صعبا على ملعبه امام ملقة بنتيجة 3-4 امس ويحتل المركز الثالث وله 23 نقطة متقدما بثلاث نقاط على بلنسية الذي يلعب في وقت لاحق خارج ملعبه امام خيتافي.

وتعادل اتليتيكو مدريد دون اهداف مع اوساسونا المتعثر وتصدى حارس مرماه جريجوري كوبيه لركلة جزاء في الشوط الاول. ويأتي اتليتيكو في المركز السابع وله 14 نقطة.

اليوم الروضة والوحدة في مواجهة ساخنة ببطولة أندية عدن لكرة اليد

عدن/ أنور محمد علي :

تتواصل عصر اليوم الاثنين منافسات بطولة أندية عدن لكرة اليد لفئة الكبار المقامة بالصالة الرياضية المغلقة للشهيد علي أسعد مثنى بالشيخ عثمان التي ينظمها الاتحاد اليمني لكرة اليد فرع عدن برئاسة الأخ/ وحيد محمد مغارف ويرعاها الأستاذ/ جمال محمد عبد الرسول اليماني مدير عام مكتب الشباب والرياضة في عدن وبدعم من الاتحاد اليمني العام لكرة اليد.

وعصر اليوم في الدور الثاني يلتقي فريقا الروضة ووحدة عدن المشارك لأول مرة في هذه اللعبة، وتختتم البطولة مساء الأربعاء المقبل في آخر لقاءات الدور الثالث حينما يلتقي فريقا وحدة عدن وشباب المنصورة في أقوى المباريات خاصة وأن الفريقين لديهما نجوم أصحاب خبرة في هذه اللعبة.

هذا وكانت البطولة لكبار يد أندية عدن قد انطلقت منافساتها للدور الأول عصر أمس الأول السبت في المباراة الافتتاحية التي جمعت شباب المنصورة بفريق الروضة وتمكن المنصورة من الفوز على الروضة بنتيجة (10/3) ويتصدر بطولة عدن مؤقتاً.

وأوضح الأخ/ وحيد مغارف رئيس اتحاد كرة اليد فرع عدن أن هذه البطولة تقام على طريقة التصفيات التمهيدية لأندية عدن للكبار والفريق التي يتصدر التصفيات سيمثل المحافظة رسمياً في بطولة الجمهورية للأندية أبطال المحافظات التي ستقام في ديسمبر القادم في صنعاء وينظمها الاتحاد العام للعبة، موضحاً أن اللعبة حققت نجاحاً جيداً في عدن والدليل على ذلك مشاركة نادي وحدة عدن لأول مرة في الشباب والكبار.

نظمها اتحاد الرياضة للجميع في عدن

طيبة بطلاً لمديرية صيرة و20 يونيو وصيفاً

في إطار فعاليات النشاط الصيفي للفرق الشعبية لكرة القدم التي نظمها الاتحاد اليمني للرياضة للجميع في محافظة عدن وشاركت فيها أربع (4) مديريات، حيث أنطلق في بداية شهر أغسطس 2008م .. تم تشكيل ثمان (8) فرق لكل مديرية وتوزيعهم على مجموعتين وكل مديرية تلعب (15) مباراة.

وفي مديرية صيرة اختتمت فعالياتها يوم الجمعة الماضي بعد تأهل فريقي طيبة و20 يونيو إلى المباراة الختامية التي أقيمت في ملعب مدرسة عقبه بن نافع بحضور الإخوة / علي قائد عقلان رئيس اتحاد الرياضة للجميع في محافظة عدن ومحمد سالم يافعي المشرف الفني للاتحاد وعلي حسن غالب مدير إدارة الشباب والرياضة بمديرية صيرة وميثاق حسن جعفر مشرف اتحاد الرياضة للجميع بالمديرية وعدد كبير من الجمهور، حيث اتسمت المباراة بالفنيات والقوة، حيث استطاع فريق 20 يونيو تسجيل الهدف الأول من قبل اللاعب / مروان سالم في د/15. وفي د/20 استطاع فريق طيبة تسجيل هدف التعادل بواسطة اللاعب / محمد ناصر .. وفي الدقيقة قبل الأخيرة سجل اللاعب / محمد عيدروس الهدف الثاني لفريق 20 يونيو.

وفي الشوط الثاني قدم الفريقان شوطاً ممتعاً في الأداء والقوة إلى أن أعلن الحكم انتهاء المباراة بالتعادل أربعة أهداف لكلا الفريقين وأحتكم الفريقان إلى ضربات الجزاء الترجيحية، حيث استطاع فريق طيبة الفوز بأربعة أهداف مقابل ثلاثة. وفي نهاية المباراة قام الإخوة الضيوف بتقديم كأس وجوائز أخرى للفريق الفائز.

وبهذه النتيجة تأهل فريقا طيبة و20 يونيو إلى بطولة المحافظة للنشاط الصيفي للفرق الشعبية.

الجدير بالذكر أن مدرسة عقبه بن نافع كانت قد قدمت من خلال مديرها الأستاذ / هشام أنور تسهيلات وتعاوناً كبيراً لإنجاح البطولة.

16 فريقاً شعبياً في لحج في دوري الرياضة للجميع

لحج / عادل قائد :

عقد فرع اتحاد الرياضة للجميع في محافظة لحج اجتماعاً موسعاً مع مندوبي الفرق الشعبية وفرق الأحياء والحارات برئاسة الأخ / محمد أحمد حنش رئيس فرع اتحاد الرياضة للجميع نوقشت فيه لائحة المسابقة وكذا تعليمات الاتحاد العام للرياضة للجميع.

وقد أقر الاجتماع انطلاق الدوري يوم 15/نوفمبر الجاري على أن تكون الفئة المشاركة للشباب تحت سن (20) سنة وبمشاركة (16) فريقاً شعبياً.

وفي تصريح للصحيفة أشار الأخ / حنش إن هذا الدوري يأتي متزامناً مع احتفالات شعبنا اليمني بأعياد الثورة اليمنية (سبتمبر وأكتوبر ونوفمبر) شاكراً الاتحاد العام على تواصله المستمر مع الفرع وكذا تعاون مكتب الشباب في المحافظة في تذليل كثير من الصعوبات.

ودعا رئيس الفرع كل الجهات ذات العلاقة بالعمل لإنجاح هذا الدوري.

■ محمد أحمد حنش

أخي الناخب
أختي الناخبة

تكرار التسجيل في جداول الناخبين وتسجيل من لم يبلغ السن القانونية جريمة انتخابية يعاقب عليها القانون

(اللجنة العليا للانتخابات والاستفتاء)

14 أكتوبر

14 OCTOBER

يومية - سياسية - عامة

تصدر عن مؤسسة 14أكتوبر للصحافة والطباعة والنشر - عدن - الجمهورية اليمنية

تأسست في عدن بتاريخ 19 يناير 1968م

رئيس مجلس الإدارة - رئيس التحرير

أحمد محمد الحبيشي

Ahmedalhobishi@Yemen.Net.Ye

الاثنين 10 نوفمبر 2008م - الموافق 13 ذو القعدة 1429 هـ - العدد 14288 - السنة الأربعون - رقم الإيداع 2

اليمن تشارك في ندوة بيئة الأعمال في الدول العربية

صنعاء / سبأ :

تقدم الجمهورية اليمنية في ندوة بيئة الأعمال في الدول العربية التي ينظمها صندوق النقد العربي بالتعاون مع البنك الدولي ومؤسسة التمويل الدولية، ورقة عمل حول عملية إصلاح وتبسيط بيئة الأعمال في اليمن خاصة إصلاحات السجل التجاري في وزارة الصناعة والتجارة.

ذكر ذلك لوكالة الأنباء اليمنية (سبأ) وزير الصناعة والتجارة الدكتور يحيى المتوكل لدى مغادرته والوفد المرافق له صنعاء متوجها إلى الأمارات العربية المتحدة للمشاركة في الندوة .. مشيرا الى لإن الورقة اليمنية التي ستقدم في الندوة التي ستبدأ غدا وتستمر لمدة يومين تتضمن عملية الإصلاحات والنتائج التي تحققت والدروس المستفادة من هذه التجربة بالإضافة إلى خطة اليمن لمواصلة الإصلاحات خلال الفترة القادمة.

وأوضح المتوكل أن الندوة التي تعقد بمناسبة إصدار التقرير الخاص حول بيئة الأعمال في الدول العربية ستناقش أداء الدول العربية على صعيد توفير البيئة الملائمة للأعمال والمناخ الاستثماري المناسب والتحديات المرتبطة بذلك.

الملكة الأردنية رانيا تستقبل مارجيت فيشر زوجة رئيس استراليا هينز فيشر لدى وصولهما القصر الملكي في عمان أمس.

اليوم... قافلة تبرعات السفارة وأبناء الجالية الفلسطينية للمتضررين تتوجه إلى حضرموت

صنعاء /محمد فؤاد :

استقبل أمس سعادة سفير دولة فلسطين الدكتور احمد الديك يرافقه معالي وكيل محافظة سيئون الأخ احمد الجنيد وضمن العلاقات اليمنية الفلسطينية ، قافلة التبرعات التي بعثتها السفارة وأبناء الجالية الفلسطينية لأشقائهم في الجمهورية اليمنية من متضرري السيول والكوارث الطبيعية التي اجتاحت عدداً من المحافظات اليمنية مؤخرا .

وسوف يتوجه سعادة السفير الديك في جولته إلى محافظة حضرموت للقاء معالي الأخ سالم الخنبشي محافظ محافظة حضرموت وذلك بعد غد لتسليمه شيكا بقيمة (10،000)دولار كدفعة ثانية من التبرعات لهذه الحملة .

اختتام دورة خاصة للفنون بالتواهي

عدن / 14 أكتوبر :

اختتمت صباح أمس بثانوية محيرز في التواهي الدورة الخاصة لمدرسي ومدرسات الفنون تحت شعار "من أجل رفع المهارات والقدرات للمعلمين والمعلمات لمادة الفنون" وشارك في الدورة التي نظمتها شعبة التوجيه بمكتب التربية والتعليم م/عدن 42 مشاركاً ومشاركة.

وهدفت الدورة إلى تنمية المعارف والمهارات التدريبية لدى المشاركين وإكسابهم خبرات جديدة بكيفية الاستفادة من خامات المجتمع.

وفي ختام الدورة التي شارك فيها عدد من التربويين تم توزيع شهادات تقديرية للمشاركين بها. حضر اختتام الدورة الأخ أحمد سالم ربيع وكيل محافظة عدن وعدد من القيادات التربوية بالمحافظة.

جمال الصورة في الشعر بمنتدى السعيد

تعز/محمد راشد :

تنظم مؤسسة السعيد للعلوم والثقافية محاضرة بعنوان(التأثير الاجتماعي وجمال الصورة الشعرية عند الفضول) وذلك تواصلا لفعالياتها الثقافية للنصف الثاني من العام الحالي 2008م يلقيها الدكتور /سلطان الصريمي إلى جانب حفل توقيع كتاب يحمل عنوان (بلد في حاره)للكاتب المبدع فكري قاسم ،تقام المحاضرة والحفل في صباح يومي الثلاثاء والخميس القادمين والدعوة عامه.

وزير الثقافة السوري:

نتنظر بترحاب بالغ الأسبوع الثقافي اليمني في سوريا هذا العام

دمشق / سبأ :

قال وزير الثقافة السوري الدكتور رياض غسان آغا ان سوريا تنتظر بترحاب بالغ الأسبوع الثقافي اليمني ضمن فعاليات دمشق عاصمة للثقافة العربية 2008م.

و اشاد الدكتور رياض آغا بالتطور الملحوظ الذي تشهده علاقات التعاون الثقافي بين البلدين .

و اعتبر الوزير السوري خلال لقائه أمس بدمشق نائب مدير عام الاخبار بوكالة الانباء اليمنية /سبأ/ أحمد الجبر و نائب رئيس التحرير التنفيذي ليومية السياسية عدنان الصنوي , ان إعادة افتتاح المركز الثقافي السوري في العاصمة صنعاء هو اهم نقاط التحول في العلاقات الثقافية بين البلدين.

و قال ان المركز سيمثل قناة هامة لجسر العلاقات الثقافية الراسخة بين البلدين على اسس تاريخية عريقة .

و اشار الوزير آغا الى خصوصية فعاليات احتفائية دمشق كعاصمة للثقافة العربية و التي تضمنت اكثر من عشرين اسبوعا ثقافيا فضلا عن المشاركات الاوروبية المتميزة , لافتا الى ان الميزانية المعتمدة لفعاليات دمشق عاصمة الثقافة تجاوزت المليارى ليرة سورية اضافة الى المبادرات الفنية و الابداعية المختلفة التى تآزرت جميعها لانجاح فعاليات الاحتفائية بصورة فريدة.

المرأة المسلمة بين القوانين النافذة والنصوص القرآنية في ندوة بصنعاء

صنعاء / سبأ :

نظم اتحاد نساء اليمن أمس ندوة حول المرأة المسلمة بين القوانين النافذة والنصوص القرآنية .

وفي الندوة التي عقدت بالتعاون مع المركز الثقافي العربي السوري والأمانة العامة للاتحاد النسائي العربي العام قدم عضو المحكمة العليا القاضي حسين المهدي ورقة عمل تناول فيها مختلف الحقوق التي ضمنتها الشريعة الإسلامية للمرأة وحافظت بذلك على كرامتها و حقوقها الاجتماعية والاقتصادية ، وحقها في التعبير والاختيار والمشاركة.

كما قدمت الأخت آلاء طلال التل ورقة عمل حول واقع المرأة العربية عبر مراحل التطور التاريخي تناولت خلالها وضع المراة في الجاهلية والحقوق التي كفلها الاسلام .. مشيرة الى أهمية عدم الانسياق الى الدعوات الرامية الى إخراج المرأة من منزلها وأن تتنازل عن دورها في الحفاظ على أسرتها وأبنائها .

كما قدم وكيل وزارة الأوقاف القاضي يحيى النجار و الشيخ جبري ابراهيم ورقتي عمل حول تلازم حقوق الإنسان في الإسلام وأن الحقوق في الإسلام جاءت في نسيج مترابط ، وأن كل حق اقترن بآخر ، وأنه لا يقوم حق انساني الا بدعامات حقوقية تكفل تحققه المعياري.

وأشار الشيخان الى الممارسات الخاطئة بسبب تداخل العادات و التقاليد الخاطئة مما يستوجب القيام بحملات التوعية والعودة الى الشريعة الإسلامية وأصولها.

حضر الندوة وكيل وزارة التربية والتعليم لقطاع الفتاة فوزية نعمان ، ووكيل وزارة الثقافة نجيبة حداد ، وممثلو القطاعات النسائية و الحزبية.

إشادة يمنية بدور منظمة المؤتمر الإسلامي في دعم جهود إغاثة وإيواء منكوبي كارثة السيول

جدة / سبأ :

التقى الأمين العا م لمنظمة المؤتمر الإسلامي البروفيسور اكمل الدين إحسانا وغلو أمس بمقر المنظمة بجدة سفير اليمن بالرياض ومندوبها لدى المنظمة محمد علي محسن الاحول .

ونقل السفير الأحول لأمين عام المنظمة خلال اللقاء تحيات فخامة الأخ الرئيس علي عبدالله صالح رئيس الجمهورية وشكره وتقدير الجمهورية اليمنية قيادة وحكومة وشعباً لمنظمة المؤتمر الإسلامي وامينها العام على الدور الذي قامت به المنظمة لمساندة ودعم جهود الإغاثة والإيواء للمتضررين جراء كارثة السيول في محافظتي حضرموت والمهرة .

الامين العام لمنظمة المؤتمر الاسلامي اعتبر من جانبه ان ما قامت بها لمنظمة من دعم للجهود الإنسانية لإغاثة منكوبي كارثة السيول في اليمن هو واجب إسلامي وانساني.

وأعلن انه سيقوم بزياره لليمن الأسبوع المقبل, لإجراء لقاءات مع عدد من المسئولين للتعرف على آخر نتائج الحصر لأضرار كارثة السيول, وطبيعة الاحتياجات والدعم المستقبلي المطلوب لمعالجة آثار الكارثة.

حضر اللقاء مدير إدارة الشئون الإنسانية بمنظمة المؤتمر الإسلامي فؤاد علي المزنعي.

غضون

محلي عدن.. فجعني

فيصل الصوفي

قرأت في الأخبار أن المجلس المحلي لمحافظة عدن اجتمع السبت برئاسة المحافظ رئيس المجلس وأكد ضرورة أن تطلعه الحكومة على المشاريع الممولة من المركز سواء المشاريع المعتمدة في الخطة أو المشاريع التي يتم تنفيذها في المحافظة.. وقد فجعني محلي عدن عندما كشف أن أقصى أمنية له هي أن تعطيه الحكومة المركزية (فكرة) عن هذه المشاريع وأن تقول له كم المدة المحددة لكل مشروع حتى يتمكن المجلس من الإشراف والرقابة على هذه المشاريع!

أيعقل هذا ..؟ كيف يتم تنفيذ مشاريع في عدن بينما السلطة المحلية ليس لها (فكرة) عنها؟ وهل وصلت المركزية لدرجة أن أصحابنا لا يعرفون عدد وأنواع (المشاريع المعتمدة)؟ وإذا كان المجلس المحلي يطالب بذلك لكي يقوم " بدوره الإشرافي والرقابي " على المشاريع المركزية فمن الذي كان يشرف ويراقب في الفترة الماضية؟

قانون السلطة المحلية المعمول به الآن حدد دور المجالس المحلية على أنه (رقابي وإشرافي) وهذه الأشياء الصغيرة كان يتعين أو يفترض أنها من الأشياء المحسومة.. فهل كان محلي عدن طوال الفترة الماضية يراقب نفسه فقط، ومن الذي سلب منه اختصاصاً قانونياً أصيلاً في الرقابة والإشراف على سير الأداء عند تنفيذ المشاريع الممولة من المركز ؟ ويا لها من مفاجأة عندما نكتشف أن القوم يناضلون من أجل الحصول على مجرد "فكرة "؟!

على أية حال هذا أمر واحد من بين أمور أخرى هي في الجملة ترينا أسباب تعثر مشروعنا الكبير المتمثل في تحويل عدن إلى منطقة صناعية وسياحية وحرة.. نريدها كذلك وفي الوقت نفسه نشتت شملها بين سلطة محلية وحكومة مركزية وهيئات مستقلة كثيرة.. وكل واحد منها عبارة عن جزيرة منفصلة عن الأخرى .. بينما الصواب شيء آخر.. وهذا الشيء لا أدري أنا شخصياً ما هو على وجه الدقة غير أني أفترض أنه منح السلطة المحلية اختصاصها القانوني وأن تكون طرفاً فعالاً في منظومة الهيئات المركزية أو التي تعمل في المحافظة بتوجيه المركز وهذه أمنية متواضعة على أية حال .. وإلا فالأصل أن تحدث وتطور الإدارة المحلية وبعد ذلك تنقل إليها كل الاختصاصات والمهام والمسؤوليات المتعلقة بإدارة الشؤون المحلية كلها دون تقسيمها وتوزيعها على أكثر من " سلطة" داخل المحافظة.

تعقد اليوم الإثنين وتناقش (28) بحثا علميا

تحديات الدراسات العليا في ندوة علمية بجامعة عدن

عدن/ذكرى جوهر:

تحت رعاية الدكتور/عدنان الجفري محافظ محافظة عدن تبدأ اليوم (الأثنين) فعاليات الندوة العلمية حول «الدراسات العليا في جامعة عدن.. رؤية مستقبلية» وذلك تحت شعار «من أجل تهيئة المتطلبات الضرورية لتجويد الخدمات التعليمية والبحثية في الدراسات العليا بجامعة عدن» وبمشاركة نحو 60 باحثا من جامعة عدن وتستمر خلال الفترة من 10 – 12 نوفمبر الجاري.

وأوضح الدكتور/أحمد علي الهمداني نائب رئيس الجامعة لشئون البحث العلمي – نائب رئيس اللجنة التحضيرية للندوة أن هدف الندوة هو دراسة المشكلات والتحديات التي تواجه الدراسات العليا في جامعة عدن وتقويمها وسبل التوسع في أقسام الدراسات العليا وتنويعها بما يستجيب لمتطلبات التنمية.

وأشار إلى أن محاور الندوة الخمسة والموزعة على 28 بحثا علميا ستتطرق إلى تقويم وتحليل برامج الدراسات العليا في جامعة عدن والبحث عن إمكانيات تطورها، ومراجعة مواصفات لوائح وأنظمة الدراسات العليا ماليا وإداريا ومدى ملاءمتها لتحقيق أهداف ورسالة الجامعة تجاه المجتمع، كما ستتناول المحاور آلية التكامل بين الجامعات اليمنية في برامج الدراسات العليا وسبل تنفيذها.

وأوضح الدكتور/أحمد علي الهمداني أن الندوة التي ستنظم فعالياتها في قاعة الفقيد/ محمد علي لقمان بديوان الجامعة تأتي في ظل الاهتمام الكبير للدكتور/عبدالعزيز صالح بن حبتور رئيس الجامعة بتطوير الجامعة وتجذير وتوسيع دورها لخدمة المجتمع وتطوره، وكذا في إطار وظيفة جامعة عدن التي لاتقتصر على الوظيفة التعليمية وتأهيل الكوادر العلمية والفنية للمجتمع، بل تعدت إلى البحث العلمي وإنتاج المعرفة وخدمة التنمية الشاملة في مجالاتها المتعددة.

وأضاف/ الهمداني أن ذلكم التحديث في وظيفة الجامعة أدى إلى ظهور الدراسات العليا (ماجستير ودكتوراه) بنمط لم تكن الجامعة على عهد به في السابق إذ إن برامج الدراسات العليا سواء من خلال السلم التعليمي أو التطور التاريخي جاءت بعد دراسة الراسخة في جامعة عدن.

يشار إلى أن اللجنة التحضيرية قد أنتهت أمس من طباعة الأوراق البحثية للندوة في كتاب محكم وسيتم توزيع نسخ منه على عدد من المكتبات والجامعات اليمنية والعربية والدولية.

احمد علي الهمداني

وزير الداخلية يواصل التجاوب مع عمود (حديث الكاميرا)

عدن/ 14 أكتوبر:

تجاوب اللواء مطهر رشاد المصري ، وزير الداخلية مع ما نشرته صحيفة /14 أكتوبر/ بعددها رقم 14285 الصادر يوم الجمعة الموافق 7 نوفمبر الجاري في عمود (حديث الكاميرا) حول مخاطر ظاهرة مرور الشاحنات الكبيرة المحملة بالحاويات في الشوارع الداخلية لمدينة عدن.

وبهذا الصدد وجه الاخ وزير الداخلية إدارة العلاقة العامة في الوزارة ، بإرسال نسخة من الموضوع المنشور في الصحيفة الى مدير أمن محافظة عدن « للإطلاع والتوجيه باتخاذ الإجراءات والإفادة».

مطهر رشاد المصري

هيئة مكافحة الفساد تدرب كوادرها في مجال السكرتارية والأرشفة

صنعاء / سبأ :

أكد رئيس الهيئة الوطنية العليا لمكافحة الفساد المهندس احمد محمد الآنسي أن تدريب موظفي الهيئة يعد من أهم متطلباتها.

وأشار إلى سعي الهيئة إلى تأهيل كادرها بما يمكنها من أداء دورها في مكافحة الفساد.

وقال الآنسي في اختتام دورة تدريبية للكادر الوظيفي بالهيئة في مجال السكرتارية والأرشفة والتوثيق « هذه الدورة تمثل بداية لدورات عديدة تسعى الهيئة إلى تنفيذها في مختلف المجالات بغرض تأهيل كادرها لمساعدتها على ممارسة مهامها في مكافحة الفساد».

وعبر المهندس الآنسي عن شكره للمعهد الوطني للعلوم الإدارية الذي تولى مهمة التدريب، ولمؤسسة التعاون الفني الألماني(جي تي زد) على تعاونها في إنجاز التدريب.

من جانبه أكد نائب عميد المعهد الوطني للعلوم الإدارية إبراهيم الكبسي أهمية الدورة التي تأتي استمرارا للشراكة مع الهيئة في تنفيذ برنامج تدريبي يساعدها على القيام بمهامها بما يخدم الصالح العام.

وتلقى 26 متدربا خلال ثلاثة أسابيع مهارات على يد مدربين يمنيين عن الإدارة والسكرتارية والتوثيق والأرشفة.

شكلت خمس لجان فرعية

اللجنة البرلمانية تقر آلية وبرنامج عملها لدراسة مشاريع الموازنات

صنعاء / سبأ

أقرت اللجنة البرلمانية المكلفة بدراسة مشاريع الموازنات العامة للدولة للعام المالي 2009 في اجتماعها الأول أمس برئاسة نائب رئيس المجلس أكرم عبدالله عطيه مشروع آلية وبرنامج عمل اللجنة .

كما أقرت اللجنة أختيار رئيس لجنة الشئون المالية فتحي توفيق عبدالرحيم مقررا لها وكذا تشكيل خمس لجان فرعية منبثقة عنها وهي لجنة صياغة مشروع التقرير العام ودراسة وتحليل السياسات والأهداف الواردة في البيان المالي ولجنة دراسة وتحليل إيرادات ونفقات وعجز مشروع الموازنة العامة للدولة السلطة المركزية ولجنة دراسة وتحليل إيرادات ونفقات مشروع موازنة السلطة المحلية وكذا لجنة دراسة وتحليل مشاريع موازنة المستقلة والملحقة والصناديق الخاصة ولجنة دراسة وتحليل مشاريع موازنات الوحدات الاقتصادية.

فيما حددت اللجنة البرلمانية الخاصة في إطار آلية عملها ومهام واختصاصات اللجان الفرعية المنبثقة عنها وعينت الفترة الزمنية لإنجاز تلك اللجان للمهام المنوطة بها وتقديم نتائج أعمالها إلى اللجنة العامة للمناقشة وإبداء الرأي إزاءها .

وبينت اللجنة في برنامج عملها الفترة الزمنية لأدائها لهذا العمل المكلفة به من قبل مجلس النواب وحددت مدتها بما في ذلك موعد عقد إجتماعها المشترك مع الجانب الحكومي لإستعراض وبلورة الردود المقدمة من الجانب الحكومي على الاستفسارات الاستيضاحية المعدة من قبل اللجنة البرلمانية والمستخلصة من دراستها لمشاريع الموازنة العامة للدولة.

وتطرقت اللجنة إلى موعد إنجاز مهمتها وتقديم تقرير بنتائج أعمالها إلى مجلس النواب للوقوف عليه وإتخاذ الرأي بشأنه.

وبهذا الصدد حث رئيس اللجنة أكرم عبدالله عطية أعضاء اللجنة على أهمية الدراسة والمناقشة الموضوعية والعلمية لمشاريع الموازنات العامة للدولة والموازنات القطاعية واستخلاص الآراء والملاحظات والاستنتاجات التي تخدم تحقيق أهداف إعداد الموازنات.

وأشار إلى أن المسئولية في هذا الجانب مشتركة بين السلطتين التشريعية والتنفيذية وهي عملية تكاملية وتضامنية في ذات الوقت وفي سبيل الحرص على المصلحة العامة وتحقيق الهدف الأعلى المتمثل في إحراز تقدم اقتصادي واجتماعي للشعب والوطن بشكل عام.

اطلب مع العدد مجاناً ملحق (مشاعل)

إعلان