14 OCTOBER
14 أكتوبر
يومية - سياسية - عامة

تصدر عن مؤسسة 14أكتوبر للصحافة والطباعة والنشر - عدن - الجمهورية اليمنية

تأسست في عدن بتاريخ 19يناير 1968م

رئيس مجلس الإدارة - رئيس التحرير
أحمد محمد الحبيشي
Ahmedalhobishi@14october.com

الخميس 10 يوليو 2008م - الموافق 7 رجب 1429 هـ - العدد 14170 - السنة الأربعون - رقم الإيداع 2

توقعات بهطول أمطار رعدية يصاحبها تدنٍّ في الرؤية الأفقية

صنعاء /سبأ:

توقع المركز الوطني للأرصاد أمس هطول أمطار غزيرة مصحوبة بالعواصف الرعدية والرياح القوية يصاحبها تدن في مدى الرؤية الأفقية خلال الـ48 ساعة القادمة في فترتي الظهيرة والمساء في المناطق الجبلية بمحافظة صعدة شمالاً وحتى محافظة تعز جنوباً.

وذكر المركز في نشرة خاصة ـ تلقت وكالة الأنباء اليمنية (سبأ) نسخة منها ـ أن حالة الطقس تلك ناتجة عن عدم الاستقرار في طبقات الجو العليا وقد تصل تأثيراتها إلى جبال محافظات أبين ولحج وشبوة وسواحل محافظات الحديدة وتعز وحجة.

وأهاب مركز الأرصاد بقاطني المحافظات والمناطق الأنفة الذكر أخذ الاحتياطات اللازمة جراء تدفق السيول في الشعاب والوديان واحتمال حدوث انهيارات صخرية في الطرقات الجبلية.

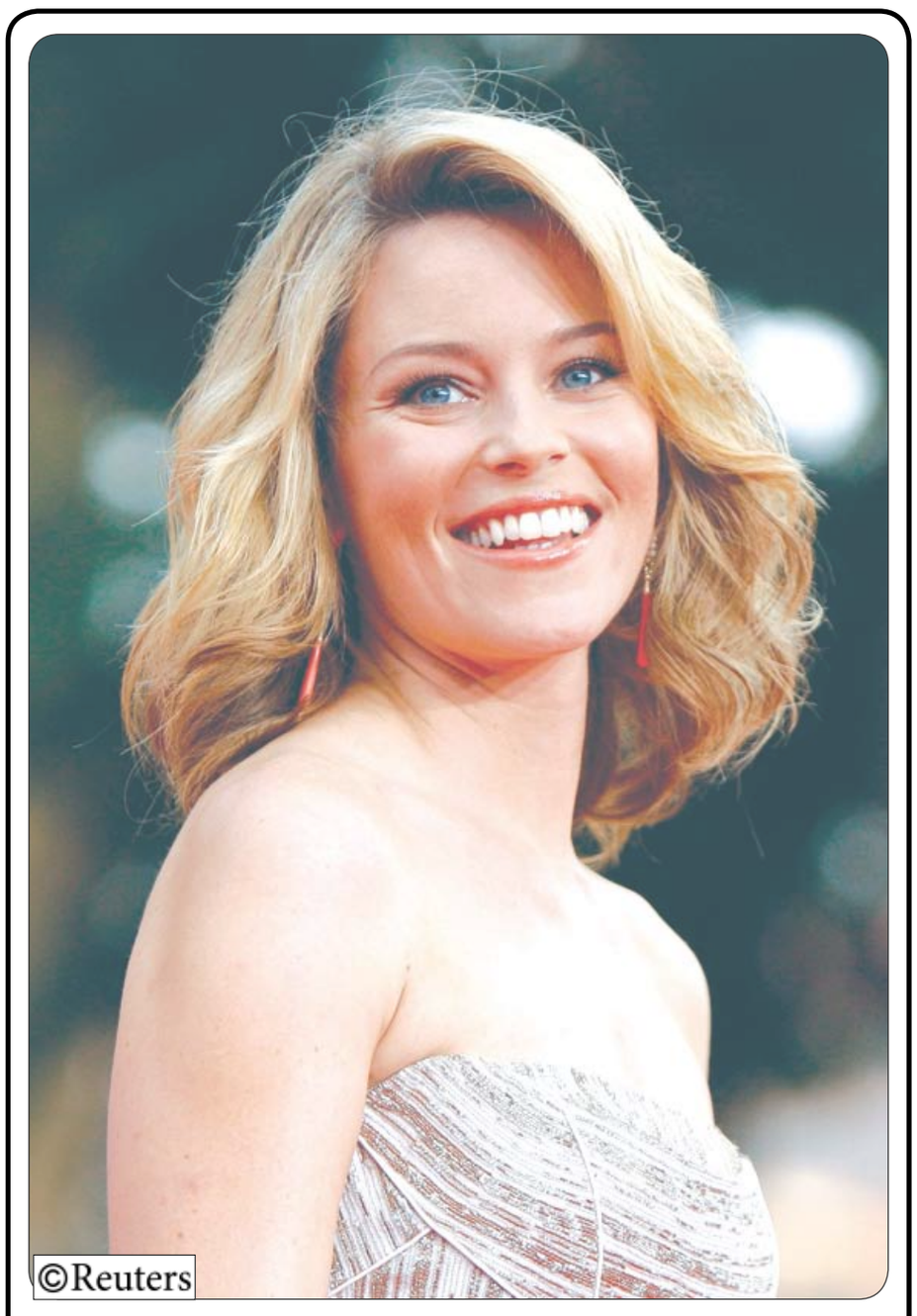

الممثلة "اليزابيت بانكس" أثناء العرض الأول لفيلم " لقاء ديف" على مسرح مان ويليج في ويست وود بكاليفورنيا يوم أمس.

الرد السديد .. على فتوى الريمي عبدالمجيد !!

الشيخ / أنيس الحبيشي

الشيخ عبدالمجيد الريمي رئيس ما يسمى بـ (مجلس أمناء مركز الدعوة العلمي بصنعاء) بهذه المفردات الفضفاضة والتي لا يفقه القوم من تفاصيل معناها شيئاً جرياً على عادتهم في تبني واطلاق المصطلحات والمسميات واسقاطها غلطاً على غير مساقطها المشروعة (!) .. أصدر بياناً نشره الموقع الاخواني ((الاسلام اليوم)) على الانترنت .. وصف فيه كل من كتب أو نشر مقالات تهاجم مشروع ((قداسة أصحاب الفضيلة (العلماء))) حول ما سماه بالأمر بالمعروف والنهي عن المنكر بأنه كفر وردة حيث قال : ((فإن ما ينشر من مقالات تسخر منه ((أي الأمر بالمعروف والنهي عن المنكر)) ومن حملته ((أي هم أصحاب مشروع القرار)) هو ردة عن دين الله وكفر من قائله ، عليه ان يتوب الى الله اذ يمكن أن يكون جاهلاً (!) .. ومن كان عالماً بالحكم رافضاً له يستتاب فإن تاب وإلا قتل (هكذا) كافراً مرتداً بالله العظيم لا شك في ذلك عند علماء المسلمين (!!) .. انتهى كلام الشيخ عبدالمجيد الريمي .

انظر عزيزي القارئ الكريم – إلى حجم التهور والجرأة في هذا الداعية المغرور حيث جعل أولاً السخرية من مشروع القرار كالسخرية من الأمر بالمعروف والنهي عن المنكر من حيث الأخيرة كفريضة مقدسة لا يختلف عليها اثنان .. ولا ينتطح فيها عنزان ! وانما الخلاف في هذا المشروع (الضراري) الذي لم أجد شبهاً له من التاريخ سوى « مسجد الضرار » الذي تقدم به المنافقون كمشروع لتخفيف الضغط على المسجد النبوي وعلى ذكر الله وإقامة الصلاة .. فرد الله عليهم غيهم وضلالهم وكشف للمؤمنين مغالطاتهم ونواياهم فقال من سورة براءة : ((والذين اتخذوا مسجداً ضراراً وكفراً وتفريقاً بين المؤمنين ، وإرصاداً لمن حارب الله ورسوله من قبل ، وليحلفن ان اردنا الا الحسنى ، والله يشهد انهم لكاذبون ، لا تقم فيه أبداً لمسجد أسس على التقوى من أول يوم أحق أن تقوم فيه ، فيه رجال يحبوون أن يتطهروا ، والله يحب المطهرين .. لا يزال بنيانهم الذي بنوا ريبة في قلوبهم الا ان تقطع قلوبهم والله عليم حكيم)) .. ووجه الشبه بين المنافقين الاول وأدعياء الفضيلة الجدد هو إضمار النوايا المناقضة للحقيقة والظاهر من أقوالهم وأفعالهم فلا فضيلة مهددة بالاندثار في الوطن (!) .. ولا رذيلة قد اصبحت آية وعلامة على اليمن (!) .. وانما هو نية الانقضاض على المخالفين في الرأي تجسيداً للخصومة اللدودة التي يتسم بها هؤلاء القوم حيث تغلى بالحقد مراجلهم وصدورهم .. ولا تنطفئ شهوة عداوتهم الا برؤية رؤوس خصومهم على الأطباق والتروس والدماء تنهمر تحت شفرات سيوفهم وجلاديهم .. وتثبيت كل ذلك بمصطلحات الحدود والردة والكفر بما أنزل الله والاستهزاء بالله ورسوله وكتابه وزاد عبدالمجيد الريمي بكل جرأة ((والعلماء)) (!) .

ووجه آخر هو الانقضاض على البرنامج الانتخابي للمؤتمر الشعبي العام والبرنامج الانتخابي لفخامة رئيس الجمهورية واللذين حصلا على ثقة غالبية الناخبين بينما كان حظ البرنامج الانتخابي لأحزاب « الافك المشترك » ومنها تجمع الاصلاح ((الاسلاماوي)) هو الخيبة والهزيمة والبوار (!) فكانت الغاية هي تأديب الناخبين وتلقينهم الدرس مقابل اختيارهم الانتخابي للمؤتمر والرئيس بالدعوة إلى هذه الشرطة الدينية وكسوتها بحلل الشرع والنصوص والقداسة ليتمكن من خلالها ((الجلادون الجدد) من الظهور على المسرح بأنيابهم المكشرة ومخالبهم المتوحشة (وبقرار جمهوري) !! فيوجعون بها صدور مخالفيهم ولكن هذه المرة باسم الله وباسم الدين وباسم الفضيلة المقدسة (!!) وعلى حساب تطلعات غالبية الناخبين الى برامج المؤتمر الشعبي العام ورئيس الجمهورية التي منحها الناخبون ثقتهم ثم يأتي حزب « الاصلاح » ليخطفها منهم « بقرار جمهوري» .. وكأنك يابوزيد ما غزيت !! ثم ذهب الداعية عبدالمجيد الريمي بكل غرور يقول :

((وأما مسألة الاستهزاء بالعلماء فإن حكمه مبني على أصل شريف الا وهو ان الله يجعل الاستهزاء بأوليائه وأحبائه استهزاء به كما في قوله تعالى : ((ولئن سألتهم ليقولن انما كنا نخوض ونلعب ، قل : أبالله وآياته ورسوله كنتم تستهزئون)) وقد قال المفسرون – والكلام لا يزال للريمي - : انها نزلت في شأن الذين طعنوا في القراء وقالوا : ما رأينا مثل قراءنا هؤلاء الا أرغبنا بطوناً ، وأكذبنا ألسنة ، وأجبننا عند اللقاء فنزلت هذه الآية)) . أ.هـ تفسير ابن كثير (ج 4 ص 171) ثم يقول الريمي : فيكون الاستهزاء بالله أو برسوله أو بآياته أو بعباده المؤمنين وعلى رأسهم العلماء كفر بنص الآية إذا قصد بذلك الاستهزاء بدينهم أو تدينهم .. انتهى كلام عبدالمجيد الريمي وأقول : لقد أورد الشيخ الريمي الآية بالنص وسردها وليس فيها بالنص (العلماء) فكيف سمح لنفسه أن يستدركها على الله تعالى والذي حصر الكفر بالاستهزاء (بالله أو آياته أو رسوله) فأين هم العلماء من النص القرآني ؟!.. والرواية التي ساقها من تفسير ابن كثير تعني بكل وضوح ان المنافقين كانوا يستهزئون برسول الله – صلى الله عليه وسلم – وأصحابه والذين منهم كتّاب وحيه وحملة كتاب ربه عز وجل .. ولم يكونوا يستهزئون بالصحابة والقراء وحدهم .. وهم – أي المنافقون – وان سخروا من أصحابه فلأن أصحابه – صلى الله عليه وسلم – هم حملة دينه وكتاب ربه عز وجل كما لا يخفى على أولي الالباب ! ..

ولكن الريمي يريد أن يستدرك على الحقيقة فيضيف رجال الدين الحزبيين ليجعلهم مثل القراء أصحاب محمد – صلى الله عليه وسلم – وهذا غلو فاحش لم أجد من سبقه اليه في حاضر ولا غابر ! نعم يكون الاستهزاء بالعلماء كفراً اذا اقترن بالسخرية من الله ورسوله وهذا الاقتران شرط لا بد منه وهو ما لم يتوفر في الحملة المعارضة للمشروع الحزبي الاصلاحي الاخواني في ما يسمى بحماية الفضيلة !! .. وانما اتى الريمي (بالمبني للمجهول) من حيث اتى اسلافه واشباهه من عبدة التجسيم القائلين : صدقوا وامنوا ان الله خلق ادم على صورته تعالى وعلى مشجب ((كما يليق بجلاله)) والا فانكم كافرون ملعونون !! أي ان الله يشبه صورة الانسان (!) تعالى الله عما يقوله السلفيون والمشبهة علواً كبيرا !! .. والقائلين : امنوا وصدقوا واعتقدوا ان لله تعالى جسماً ليس كالأجسام (!) وعلى مشجب ((كما يليق بجلاله)) (!) والا فانتم جهميون ملعونون !! .. ثم ما أدراكم أنكم أهل الله وأحباؤه أليس هذا من باب تزكية النفس والرجم بالغيب !! والتألي على الله الذي نهى الشرع المؤمنين عنه !! ثم أليست اليهود والنصارى من زعموا ذلك ورد الله عليهم بقوله : ((وقالت اليهود والنصارى نحن أبناء الله وأحباؤه قل فلم يعذبكم بذنوبكم بل أنتم بشر ممن خلق ...)) ..

ثم أسأل الشيخ الريمي ومن على عقيدته : من الذي يسخر من العلماء ويسفههم ويلعنهم أحياءً وأمواتاً ؟ ألم يفسّق علماؤك السلفيون القامة العلمية العظيمة الشيخ الراحل محمد زاهد الكوثري – رحمه الله – لمخالفته معتقدكم البائس ؟! ألم تسفهوا وتشتموا العلماء كعبدالفتاح أبو غدة والصابوني وعبدالله الغماري واخوانه رحمهم الله تعالى ، وكذا الشيخ يوسف القرضاوي الذي وصفه زعيم السلفية باليمن بـ (الكلب العاوي) !! وكذا تسفيهكم للمرحوم الشعراوي والدكتور سيد طنطاوي أطال الله في عمره وعمر الأحياء ممن ذكرتهم والقائمة تطول يا سادة !! فمن هو صاحب السجل الحافل بشتم العلماء وتسفيههم وتحذير الناس من اتباعهم لمجرد المخالفة في الرأي (!) ؟!

حقاً لقد وأفقكم المثل السائر : (رمتني بدائها وانسلت) !!

ان هؤلاء القوم اذا ابغضوا خصومهم انسلخوا من دينهم كما ينسلخ جلد الذبيحة (!) .. واستعانوا بالنصوص وحرفوها وطوّعوها لتوافق أهواءهم ومعتقدهم ومن خالفهم أفتوا بهجره وكفره وقتله كما حدث وان افتوا بوجوب هجر الوالدين اذا اعتقدا بقول المعتزلة او الجهمية او الشيعة مع أن الوالدين امر الله بالاحسان اليهما حتى وان كانا كافرين وصحبتهما في الدنيا معروفا .. قال تعالى : ((وان جاهداك على أن تشرك بي ما ليس لك به علم فلا تطعهما وصاحبهما في الدنيا معروفا ..)) .. فهل من المعروف هجرهما وهما مسلمان ولكنهما يعتقدان برأي الشيعة أو الصوفية أو المعتزلة !! ولا حول ولا قوة الا بالله.

ولذلك تجدهم امتدحوا الأمويين عندما ذبح خالد القسري الجعد بن درهم وقال للناس في يوم عيد النحر : ايها الناس ضحوا ، تقبل الله منكم ضحاياكم ، أما انا فمضح بالجعد بن درهم فانه زعم ان الله لم يتخذ ابراهيم خليلا ولم يكلم موسى تكليما (!!) .. فالخصومة مع الجعد وعقائده الفاسدة جعلتهم يمتدحون ظلمة بني أمية وأحدهم هذا القسري الطاغية الجبار العاتي !! فالأمر عندهم ليس اقامة الدين والعدل وانما شفاء الغليل من خصوم الرأي والفكر والمعتقد !! .. وحول هذا تدندن دعواتهم الى الأمر بالمعروف والنهي عن المنكر وما حقائق التاريخ عما اقوله واذكره ببعيد ! .

ان اطلاق لفظ ((العلماء)) على رجال الدين الحزبيين والسياسيين واحتكار هذا المسمى لهم وحدهم وعدم اعتبار غيرهم بل اعتبار غيرهم من الخصوم المعاندين المحادين لله ورسوله هو تجرؤ على الاسلام وعلى الحقيقة وتجن على العلم والحقيقة والتاريخ !!

أعود فأقول للشيخ الريمي : ان تهديدك باستخدام الحدود ضد خصومك ، ووصفك لهم أنهم يحرفون الكلم عن مواضعه ، ووصفك لحريتهم بأنها ضد الكتاب والسنة ، وتهديدك بتطبيق حد الردة فيهم ، ودعوتك بكل جرأة وصراحة الى بغض الصحف والقائمين عليها والعاملين فيها « بمن فيهم الفراشون والحراس » وكرههم وعدم التعاون معهم هو مما يفتح باب الكراهية التي درجتم عليها منذ أول درس تلقيتموه في حلقات علم دعاتكم تحت مسمى (فقه الولاء والبراء) فهجرتم عباد الله من كل شاكلة ومشرب ممّن لا ينتحلون مشاربكم .. مع أن الهجر هو حكم لله وحده وليس لأحد غيره أن يشرعه في حق المؤمنين لما فيه من إذكاء ثقافة الكراهية التي لا يؤمن على المسلمين أن تأتيهم من بين أيديهم ومن خلفهم ولكنكم قوم بعشق الهجر والتجسيم مغرمون !!

ومسك الختام فإن في فتواكم رائحة التهديد والوعيد بالقتل وهدر الدم .. ومثل هذه التهديدات لن تفيدكم بل ستجر عليكم من الويلات ما جرته امثالها على امثالكم في النّسق والتطرف والعقيدة والتجسيم تحت مسمى الجهاد والقاعدة وجند الاسلام والمحاكم الاسلامية والجماعة الاسلامية والتكفير والهجرة وغيرها (!) .. وحي على الفضيلة .. حي على المعروف .. وتبا وهجرا للمنكر والرذيلة !! .. وخيبة وخسرانا لدعاة الوصاية على الخلق بغير برهان ولا سلطان مبين !! .

اليمن عضواً في مجلس أمناء الجامعة العربية المفتوحة

صنعاء / سبأ:

اختارت الجامعة العربية المفتوحة ومقرها الكويت وزير الخارجية الدكتور أبو بكر القربي عضوا في مجلس أمناء الجامعة ليمثل اليمن في هذه المؤسسة العلمية الرائدة باعتباره من الشخصيات العلمية المرموقة .

يشار إلى أن الجامعة التي يرأسها سمو الأمير طلال بن عبد العزيز قد اختارت مجلس الأمناء من عدد من الشخصيات العربية المرموقة.

على مسرح «يمن موبايل» بحديقة السبعين

اليوم.. فعالية توعوية بأضرار المخدرات

صنعاء/ 14 أكتوبر:

تقيم مؤسسة صناع الحياة في العاشر من صباح اليوم الخميس على مسرح يمن موبايل بحديقة موبايل بحديقة السبعين فعالية توعوية بأضرار المخدرات والأدمان تحت شعار : " معاً ضد المخدرات"

وستتضمن الفعالية التي تقام تحت رعاية وزير الدولة أمين العاصمة الأستاذ عبد الرحمن الأكوع العديد من الفقرات الفنية والمحاضرات والقصائد التي ستلي حفل الافتتاح الخطابي الذي سيحضره عدد من الشخصيات من منظمات المجتمع المدني والجهات المختصة.

تكريم مؤسسة الصندوق الخيري للطلاب المتفوقين ولرواد خدمة التعليم في حضرموت

المكلا/ أشرف باجبير:

تضع مؤسسة الصندوق الخيري للطلاب المتفوقين بمحافظة حضرموت حالياً اللمسات الأخيرة لإقامة حفل تكريم جائزة الشيخ/ سالم سعيد باحمدان رحمه الله لرواد خدمة المجتمع في حضرموت وجائزة الشيخ/ سعيد بن صالح بن محفوظ لأوائل خريجي جامعتي حضرموت والأحقاف للعام الدراسي الماضي 2006 ـــ 2007م وذلك أوآخر شهر يوليو الجاري بمركز بلفقيه الثقافي في المكلا.

وفي هذا الشأن عقد المدير التنفيذي للمؤسسة الأستاذ/ عبدالله صلاح الذبياني لقاء ضم الإخوة في اللجان التحضيرية للإعداد لهذا الحفل حضره الدكتور/ عبدالقادر علي باعيسى رئيس اللجنة العلمية عضو لجنة الجائزة والدكتور/ علي حسين البار رئيس لجنة العلاقات والإعلام بالصندوق الخيري وجرى خلال اللقاء وضع اللمسات الأخيرة لإقامة حفل التكريم بحضور قيادة محافظة حضرموت والشخصيات التربوية وقيادة مكتب وزارة التربية والتعليم بالمحافظة وجامعتي حضرموت والأحقاف وسيتم في هذا الحفل تكريم رواد التعليم الحديث في حضرموت وتم اختيار ثلاثة مكرمين لهذا العام وسيصدر بحقهم كتاب يتناول سير حياتهم باقتضاب وهم: الشيخ/ عبدالله الناخبي (رحمه الله) والأستاذ/ أحمد عوض القحوم والأستاذة/ فطوم شيخ العزاني وقد بذل الزميل العزيز محمد سالم باحمدان جهداً طيباً في البحث والتحري عن سير حياة أولئك المكرمين ودونها في الكتاب الذي سيصدر بهذه المناسبة.

جامعة تعز تمنح السميري درجة الماجستير

تعز/ الصوفي :

منحت جامعة تعز يوم الاثنين الباحث عبد الرقيب عبده حزام السميري احد موفدي كلية التربية جامعة إب درجة الماجستير في التربية تخصص رياض أطفال عن رسالته الموسومة بـ " أثر برنامج تدريبي في تنمية التفكير الإتكالي لدى أطفال الروضة بمدينة تعز" هذا وقد تكونت لجنة المناقشة من أ.د قبيل كوري حسين مشرفاً عن الرسالة رئيساً أ.د محمد إبرهيم العبيدي ممتحناً خارجياً عضو جامعة تعز و أ. د انيسة دوكم ممتحناً داخلياً عضو جامعة تعز.

التوقيع على برنامج تعاون بين المركز الوطني للوثائق اليمني والأرشيف الوطني التونسي

صنعاء /سبأ:

وقع المركز الوطني للوثائق اليمني والارشيف الوطني بالجمهورية التونسية أمس على البرنامج التنفيذي للتعاون بينهما في إطار بروتوكول التعاون الثنائي لعامي 2008 - 2009م.

وتضمن البرنامج تفعيل التعاون فيما يتعلق بالوثائق ومعالجتها وتدريب العاملين في الارشيف والمركز والأجهزة الحكومية وإقامة المعارض الوثائقية المشتركة في كلا البلدين.

مناقشة اتجاهات تطوير «ساحل جولدمور» والمناطق السياحية بمدينة التواهي

عدن/ وداد شبيلي:
تصوير/ محمد عوض

تم امس في عدن مناقشة الدراسة التخطيطية لتطوير الساحل الذهبي (جولدمور) والمناطق السياحية بمدينة التواهي والتي تضمنت عدداً من التصورات والمقترحات الهادفة تنمية وتطوير المدينة وتأهيلها لتشكل موقع جذب سياحي واستثماري عالمي في ضوء ما تتميز به من مقومات سياحية عالمية.

جرى ذلك في اللقاء الموسع الذي ترأسه امس الدكتور عدنان عمر الجفري ، محافظ عدن بمشاركة الجهات والمرافق ذات العلاقة ممثلة بالمنطقة الحرة وبرنامج تطوير مدن الموانئ والسياحة وهيئة الاستثمار.

واوضح الاخ المحافظ ان مثل هذه اللقاءات من شانها الاسهام بالآراء والمقترحات لتطوير آليات تنفيذ المشاريع الاستثمارية بمحافظة عدن والدفع بعجلة التنمية خطوات متقدمة ، مؤكدا ان نقل المشاريع المركزية الى المحافظة والتي تقدر قيمتها بمبلغ 24 مليار ريال ستسهم في تفعيل جهود التنمية وتوسيع النشاط الاستثماري الى جانب منح السلطات المحلية الصلاحيات الكاملة للإشراف والمراقبة على تنفيذ المشاريع واتخاذ القرارات المناسبة بشأنها.

الى ذلك اوضح المهندس احمد سالم هادي ، مدير برنامج تطوير مدن الموانئ ان اللقاء يأتي ضمن الانشطة التي ينفذها البرنامج والتي تركز على قضايا التخطيط واعادة البناء المؤسسي في مدن الموانئ وهي: عدن ، الحديدة والمكلا ، مشيرا الى آن مدينة عدن حظيت بعدد من المشاريع التي نفذها البرنامج بتمويل من البنك الدولي ومنها إعادة تأهيل قلعة صيره التاريخية وسوق بيع الأسماك بمنطقة صيرة وتأهيل الأسواق الشعبية للمدينة وغيرها.

صدور (الباحث الجامعي) عن جامعة إب

إب/ محمد الوراقي:

صدر عن جامعة إب العدد (17) من مجلة (الباحث الجامعي) يونيو 2008م في حلة جديدة،و يتضمن العديد من الدراسات والبحوث القيمة، التي نالت تقدير المحكمين في ضوء استمارة تحكيم الجوانب العلمية والمنهجية للبحث العلمي في الدراسات الإسلامية والعربية والتاريخ والإحصاء والكيمياء والفيزياء وهي مجلة علمية فصلية محكمة تعنى بالبحوث القيمة والأصيلة التي تواكب قضايا العصر وتسهم في حل مشكلات المجتمع المحلي، يرأس تحريرها أ.د/ أحمد محمد شجاع الدين رئيس الجامعة ونائبه أ.د/ أحمد يحيى الجوفي نائب رئيس الجامعة.

أطلب مع العدد مجاناً ملحق (الهدف)

أخي المواطن :

منع حمل السلاح يدعم الأمن والاستقرار والتنمية والاستثمار فبادر بالاتصال فوراً على رقم :

199

للإبلاغ عن أي مخالفة..عند رؤيتك لشخص أو أشخاص يتجولون بالسلاح مترجلين أو مستقلين سيارات في أمانة العاصمة والمدن الرئيسية بالمحافظات

حفل خطابي ومسرحي للترويج لخدمات الصحة الإنجابية في أبين

زنجبار/ عبدالله بن كده:

أقيم أمس في زنجبار بمحافظة أبين حفل خطابي وعرض مسرحي ترويجي للتسويق الاجتماعي لخدمات الصحة الإنجابية نظمته إدارة الصحة الإنجابية وتنظيم الأسرة بالتنسيق والتعاون مع جمعية الإصلاح الاجتماعي الخيرية بالمحافظة ومشروع التسويق الاجتماعي لخدمات الصحة الإنجابية.

وفي الحفل الخطابي ألقى الأخ/ أحمد محمد لصور الوكيل المساعد بالمحافظة كلمة السلطة المحلية أشاد فيها بدور الجمعيات الخيرية ومنظمات المجتمع المدني في مساندة جهود السلطة في نشر الوعي الصحي الإنجابي وتنظيم الأسرة والحد من ظاهرة الزواج المبكر في المجتمع لضمان صحة إنجابية سليمة وتنظيم للأسرة يسهم في عملية التنمية.

كما ألقى الأخ/ أمين عبدالله إبراهيم مدير جمعية الإصلاح الاجتماعي الخيرية بالمحافظة كلمة استعرض فيها جملة من الأنشطة والفعاليات التي ستنظمها الجمعية في هذا المجال، من جانبه استعرض الأخ/ عادل الفياضي منسق برنامج مشروع التسويق الاجتماعي لخدمات الصحة الإنجابية دور المشروع في الصحة الإنجابية وما يؤثر على صحة الأم والطفل بسبب عدد من الظواهر الخاطئة في المجتمع.

كما ألقى الأخ/ أحمد عبده حيدان مدير إدارة الصحة الإنجابية وتنظيم الأسرة بمكتب الصحة العامة والسكان بالمحافظة كلمة أشاد فيها بالدور الإيجابي الذي تقوم به منظمات المجتمع المدني والمنظمات غير الحكومية والجمعيات إلى جانب الجهد الحكومي في تطوير الخدمات الصحية الإنجابية وتنظيم الأسرة.

بعد ذلك قدمت فرقة رواحل الفنية عرضاً مسرحياً تضمن بعض الظواهر السلبية في المجتمع وإيجاد الحلول لها، ونال إعجاب المشاهدين.

إعلان