شقائق

افتتاح ملجأ للرجال المقهورين بتايوان

تايبيه/متابعات :

في سابقة لا تعد الأولD من نوعها ، افتتحت إحدى مدن تايوان مركز أزمات للرجال الذين يقعون ضحية الاعتداءات المتزايدة من شركاء حياتهم من النساء.

وأفادت هيئة إذاعة الصين التايوانية بأن حكومة مدينة كاوهسيونج قد افتتحت مركز أزمات للرجال حيث أن عدد الزوجات اللاتي يعتدين على أزواجهن ارتفع من 730 عام 2006 إلى 823 عام 2007.

وتمثل هذه الأعداد 12،7 ٪ و13،8٪ من جميع قضايا العنف الأسري التي جرى الإبلاغ عنها عامي 2006 و2007 على التوالي ، حسب ما ورد بجريدة " القبس".

وأقام المركز خطاً ساخناً للرجال للإبلاغ عن أعمال العنف الأسري والسعي للحصول على المساعدة ، ولتجنب الحرج فإن المتصلين والاختصاصيين الاجتماعيين الذين يتلقون مكالمات الخط الساخن جميعاً من الرجال.وذكر ييه يو – جيو مدير مركز كاوهسيونج للعنف المنزلي أن الاعتداءات على الأزواج تحدث دائماً، ولكن الناس لا يسمعون بها لأن الكثير من الضحايا يخشون التعرض للحرج عند الكشف عما حدث.

زواج المقايضة وآثاره على الطرفين

فتيات يحكين مرارة واقع هذا النوع من الزواج

بالتأكيد تسمعون عن زواج المقايضة أو المبادلة ! أو بمعنى أدق أن يتزوج رجل من امرأة ما ويعطي شقيقته أو ابنته لولي أمر زوجته (والدها أو شقيقها) بدلا عنها.

ربما يبدو هذا النوع من الزواج عادة قديمة ولا يناسب القرن العشرين ولكنه حقيقة واقعة ، فزواج البدل موجود فعليًّا في العديد من المجتمعات العربية وخاصة في الأرياف منها .

إعداد/محررة الصفحة

عادة متوارثة

زواج البدل ليس ظاهرة مستحدثة ، بل هو عادة متوارثة سببها الظروف المعيشية الصعبة والحرص على التماسك الاجتماعي في مواجهة التغييرات الاجتماعية التي يتطلبها العصر ...

وبالرغم من مزايا ذلك الزواج فإن عيوبه ومساوءه تتجاوز حسناته بكثير، فقد كشفت التجربة فشل الكثير من الزيجات التي تمت تحت هذا المسمى، حيث أصبح ذلك الزواج بمثابة لغم مؤقت قد ينفجر في أي وقت ليطيح بعلاقات الزواج المتشابكة، وقد يدمر أسرة سعيدة هانئة ذنبها أنها أحد أطراف هذا الزواج.

إيجابيات وسلبيات زواج البدل نرصدها بعرض آراء نساء خضن هذه التجربة وعشن تفاصيلها:-

تحكي (م . ل . م)إحدى اللواتي تزوجن بتلك الطريقة: بسبب وضع العائلة الاقتصادي الذي لم يمكن أهلي من تزويج أخي، اتفق والدي مع عمي على تزويج أخي من ابنته مقابل زواجي من ابنه، وقد تم وضع مهر لكل منا (أي أنا وابنة عمي) كمقدم ومؤخر على عقد الزواج، ولكن في الحقيقة لم أتسلم أنا وزوجة أخي أي مبلغ، بل كان هذا المبلغ صوريًّا على عقد الزواج.

وتضيف: عشرون سنة مرت على زواجنا ومع هذا فما زلت متذكرة كيف تم ذلك الزواج؟ فقد كنت أنزل إلى السوق مع أمي وحماتي وزوجة أخي ونشتري كسوتنا متشابهة الثمن والكمية أيضًا، وكذلك الذهب، فكلما اشترت إحدانا شيئًا تقوم الأخرى بشراء مثله، وفي يوم العرس قمنا بعمل حفل زفاف مشترك في كل شيء.

فقد أحضروا لنا المأذون نفسه، وكانت لنا نفس غرف النوم تقريبًا، وكان الشيء الذي ينقصني ينقص زوجة أخي، إضافة إلى النظرة الساخرة إلينا على أننا أشبه بسلعتين نباع ونشترى.

كما أضافت عن المشكلات التي نتجت بسبب هذا الزواج: نعم كان هناك مشاكل وخصوصًا في بداية الزواج، حيث كانت زوجة أخي تتردد كثيرًا على بيت أهلها ولا يمنعها أخي من ذلك، وإذا طلبت من زوجي زيارة أهلي مثلها يغضب ويثور ويمنعني، ويقول كل إنسان حر في تصرفاته.

وفي إحدى المرات أكثرت من الإلحاح عليه للذهاب إلى بيت أهلي فقام بضربي فذهبت إلى بيت أهلي، وعندما علموا بما حصل لي قرّر أخي طرد زوجته من البيت فذهبت إلى بيت أهلها على الرغم من عدم وجود مشاكل بينها وبين أخي، وبقيت في بيت أهلها حتى تدخل أهل الخير وعادت كل منا إلى بيتها، وكنا في كل المواقف نتعرض للمقارنة والمحاسبة.

وترى أختنا بأن المشاكل التي واجهتها السبب الرئيسي لها هو زواج البدل، ومن أجل ذلك فهي ترفض وبشكل قاطع أن تزوج إحدى بناتها بهذه الطريقة مهما كانت الأسباب والظروف ولو بقين طيلة حياتهن بلا زواج.

أسعد امرأة في العالم

أما الأخت (ف . غ . م) فقد تزوجت زواج بدل وعندها خمسة عشر ربيعًا، وهي ترى أن زواج البدل له ميزات وعيوب في نفس الوقت، فمن مميزاته توفير تكاليف الزواج، وتقوية الرابطة بين العائلات إذا كانت العلاقة طيبة بينهما, ومن مساوئه حرمان المرأة من حقها الشرعي في المهر.

وتضيف كانت حياتي وما زالت في غاية التفاهم مع زوجي وأهله، ولكن ما كان يكدر صفو معيشتنا حدوث المشاكل بين أخي وزوجته، ما جعلني أتعرض لبعض الضغوط والمضايقات؛ فينعكس هذا على حياتي مع زوجي؛ لذا أرى أن زواج البدل يزيد من المشاكل الزوجية والأسرية، فلو لم يكن بيننا زواج لكنت أسعد امرأة في العالم، وأنا أعرف صديقة لي طلقها زوجها؛ لأن أخاها طلّق أخته، وكان هذا بإجبار من أهله، فكم تعاني هي وزوجها من ألم الفراق.

وتوجهت أختنا بنصيحة إلى الفتيات والشباب بالابتعاد عن زواج البدل لما فيه من ظلم وهضم لحقوق المرأة، فهو يمنعها من حقها الشرعي, وعدم شراء لوازمها وحاجاتها، حيث أعطاها الإسلام حقها كاملا في اختيار الزوج المناسب لها، وكذلك الحال بالنسبة للشاب.

وإذا كان رأي أختنا المذكورة في هذا الزواج نابعاً من تجربة عميقة فإن (ت .م .ك) أيضًا رغم أنها طالبة ولم تتزوج بعد فإنها ترفض مثل هذا الزواج، وتعتبره ليس إلا عادات وتقاليد حكم عليها بالفشل. فتقول: هذا الزواج يعتبر بيعا للمرأة واستهانة بحقوقها الشرعية التي أوجدها الإسلام لها، بعد أن كانت غارقة في ظلم الجاهلية.

الطرف الآخر من المعادلة وهم الرجال بدا رأيهم مخالفا نوعًا ما، فهم يرون بأن الظلم الواقع عليهم أكثر من النساء جراء هذا الزواج، فعندما يقوم أحد الزوجين بتطليق زوجته، يجبر الطرف الثاني على تطليق زوجته على الرغم من الحياة السعيدة والكريمة التي يعيشها.

زواج فاشل

من جهته يؤكد أحد أساتذة الشريعة بأن الفائدة من هذا الزواج مهما كانت فإنها لا تُعَدّ أكبر من كونها تزيد الروابط الاجتماعية، ومع ذلك فهي تتحقق بأي زواج آخر.

ويضيف بأن سلبيات زواج البدل عديدة؛ لأن كلا الزواجين يرتبط تلقائيًّا بالآخر، فما يحدث في أحدهما ينتقل إلى الآخر.

ويضيف أستاذ الشريعة أن هذا الزواج نادرًا ما ينجح، والواقع أثبت ذلك معللاً ذلك بأنه إذا انتهى أحد الزواجين بالطلاق نتيجة وجود ما يعكر صفو الحياة الزوجية, وجدنا أن الزواج الآخر ينهار ويحدث الطلاق مع أنه لا يوجد ما يوجب الطلاق، بل العكس تمامًا

في ظل وضع كهذا .. من يجرؤ على التبليغ!!

نعمت عيسى

ترد إلينا في الصحافة حكايات عديدة ليس حول التحرش الجنسي فحسب، ولكن حول الاعتداءات الجنسية المختلفة سواء في مواقع العمل أو في الأحياء المتدارية، بعضها من وحي الصدفة وبعضها يجري التخطيط له بعناية وحيث تحشر الضحايا في زاوية لا يمكن الإفلات منها، لكن مثل هذه الحكايات تحجم النساء عن التبليغ عنها خشية القيل والقال ومداراة لسمعة العائلة والمرأة، وتلافيا لسقوط المعتدى عليها خصوصا إذا كانت بكرا في خانة التعطل الاجتماعي والرمي على أرصفة العنوسة، في بيئة اجتماعية محافظة كهذه من يجرؤ على الكلام والفضح والتبليغ؟

إن التحرش والاعتداء الجنسي في مجتمعاتنا احد اشد أنواع العنف إيلاما وقسوة على المرأة وعلى مستقبلها، ومما يضاعف مآسيه انه ينطوي على صعوبة في كشفه أو فضحه لأنه يرتد في النهاية على الضحية في حالة الكشف عنه، لكن مآسيه تتضاعف أيضا في حالة السكوت عنه حيث يفلت المعتدي من العقاب ويواصل ممارساته ولا يرتدع، ومن آمن العقوبة أساء الأدب كما تقول الأمثال، كما إن القضاء يبدو متساهلا مع هذه القضايا بسبب اتساعها وتكرارها وتحميل الضحية المعتدى عليها جزءا من المسؤولية.

في الغرب المتقدم ما عادت قضايا التحرش والاعتداءات الجنسية بكافة أشكالها تصنف ضمن الملفات السرية أو المسكوت عنها، هناك اليوم خطوط ساخنة للتبليغ عنها في أي موقع كان، وكشف أعدادها ورصد أسبابها ومحاكمة المتسببين فيها أولا بأول، وهذه المكاشفة المجتمعية والمصارحة العلنية هي التي تردع المخالفين وتجبرهم على التقيّد بالقوانين وتجعلهم يتحسبون ألف مرة قبل الإقدام عليها، في مجتمعاتنا نداري أخطاءنا ونحمي المخالفين ونحتمي بالسكوت، بينما يبتكر الخارجون على القانون كل يوم ألف وسيلة ووسيلة لا للهرب من القانون فحسب، ولكن للتربح من هشاشته والاستفادة من الثغرات المجتمعية المكبلة والمانعة لإنصاف الضحايا . و في الأخير نقول وفي ظل وضع كهذا من يجرؤ على التبليغ عن التحرش أو الاعتداء الجنسي؟

انصحوني .. فأنا أخطط لحمل ثانٍ

في هذا الأسبوع تقدمت لنا (أم رنا) بمشكلتها التي غالباً ما تمر بها معظم النساء فاستشرنا اختصاصية نساء وولادة واليكم عرضها..

المشكلة:

لقد فطمت ابني منذ أربعة شهور ومازال يوجد حليب بصدري مع العلم أني أخذت «بارلوديل» لإيقاف الحليب أرجو الرد لأني أخطط لحمل ثانٍ .

الحل:

إفرازات الثدي ليست بالضرورة مؤشر لارتفاع هرمون اللبن ، وهي الحالة التي قد تؤثر على الإنجاب مرة أخرى ، أنصحك بعمل تحليل لمعرفة مستوى هرمون «البرولاكتين» وفي حالة ارتفاعه يجب العلاج مرة أخرى ، أما لو كان طبيعياً لا تقلقي وستزول الإفرازات مع الوقت .

البصل الأحمر يقضي على وزنك الزائد

للتخلص من الوزن الزائد والقضاء عليه ، يقدم لكِ خبراء الريجيم وصفة صينية عجيبة للتغلب على هذه المشكلة ، والأهم من ذلك أنها تعالج السليوليت والاستمرار عليها يفقدك 10 كيلو في الشهر ، وإليك الوصفة :

2 كوب ماء وقشر بصل أحمر .

الطريقة:

قشري البصل الأحمر واجمعي كمية كبيرة من القشر وكسريه ونظفيه جيداً ، ثم خذي منه مقدار ملعقة طعام ونصف بعد التكسير واغسلي مقدار الملعقة ونصف فقط بالماء جيداً ، حسب ما ورد بجريدة " الراية ".

أغلي القشر مع كمية الماء مثل الشاي واشربي منه قبل الأكل ثلاث مرات يومياً قبل كل وجبة بخمس دقائق فقط.

فستان من الشيفون والحرير يحملان نفس الموديل المليء بربيع الألوان الزهرية منها البرتقالي والزهري القاتم وعروق من اللون الأخضر الذي يمثل غصون الأشجار فتتوسط القطعة الحريرية أعلى الصدر بينما الشيفون ينسدل ليظهر أناقة الفستان من الأسفل

المرأة العصبية تنجب الذكور!

نيوزيلندا/متابعات:

أكدت دراسة حديثة أجريت في نيوزيلندا ان المرأة صاحبة الشخصية القوية والمكافحة والعدوانية تنجب أولادا ذكورا أكثر من الإناث، إذ يعتقد العلماء ان هناك صلة وثيقة بين معدلات التيستوستيرون العالية، وهي هرمونات توجد في مبيض المرأة، وبين إنجاب الذكور.

فتاة تبتلع خاتم خطوبتها

في سابقة طريفة من نوعها ، قرر شاب صيني أن يطلب يد حبيبته واضعاً خاتم الخطوبة في قطعة الحلوى فما كان من خطيبته إلا أن ابتلعته وفقدت وعيها .

ونقلت الفتاة ، حسب ما ورد بجريدة " الراية "إلي المستشفى وبعد تعافيها قبلت الزواج بحبيبها .

"الثور" امرأة مرفهة

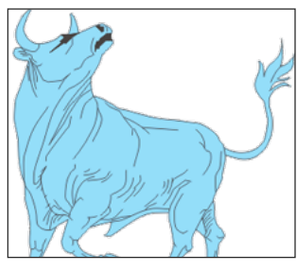

المرأة "الثور" لها تفكير منطقي وذوق خاص في انتقاء ملابسها، وعندما تعشق رجلاً ما فهنيئا له لما سيجده من مشاعر رقيقة وراحة وحب ، لأنها لاتعرف الأنانية ، تتعامل مع الناس ومع شريكها بكل رقي خارجي وداخلي ،وهي امرأة نقية بطبيعتها وتمتاز بقوة ذاتية تفوق قوة الرجال، وهي صادقة وواقعية.

نصائح للزوج : هذه المرأة تبحث عن الرجل الصادق الواقعي إذا شعرت بان حظها في الزواج غير موفق لن تبكي وتندب حظها على هذا الزوج الذي ارتبطت به بل ستتركه لاهيا ، ولا تحاول استفزازها بالإعجاب باخريات وإلا فلن ترتاح في حياتك معها أبداً.

حاول دعوتها من آن لآخر إلى مطعم فاخر فهي تحب الطعام والملابس الفاخرة والأثاث المريح وهي لن تطالب بتنفيذ كل هذه الأشياء مرة واحدة بل ستنتظر وتصبر حتى يحين الوقت المناسب، فهي تضحي بالحاضر كي تفوز برفاهية المستقبل.

احذر: لا تحاول توبيخ زوجتك أو نقدها كونها بطيئة الحركة أو تتعجلها في أمر تؤديه.. وإلا.

قناع الدقيق والليمون يقضي على نمش البشرة

عزيزتي .. إذا كنتِ من صاحبات البشرة الدهنية ، وتعانين من انتشار النمش على بشرتكِ ، يقدم لكِ خبراء التجميل قناع الدقيق والليمون ، وإليكِ الطريقة :

المكونات :

- ملعقة من الدقيق .
- قليل من الحليب .
- قليل من عصير الليمون .
- ملعقة من العسل .

الطريقة :

- يخلط المزيج حتى يصبح كالعجينة الرخوة ثم يوضع على الوجه والرقبة لمدة 20 دقيقة .
- يزال ثم يمسح بماء الورد ثم يشطف بالماء البارد .

بالطماطم ودعي حروق الشمس

نصائح عامة

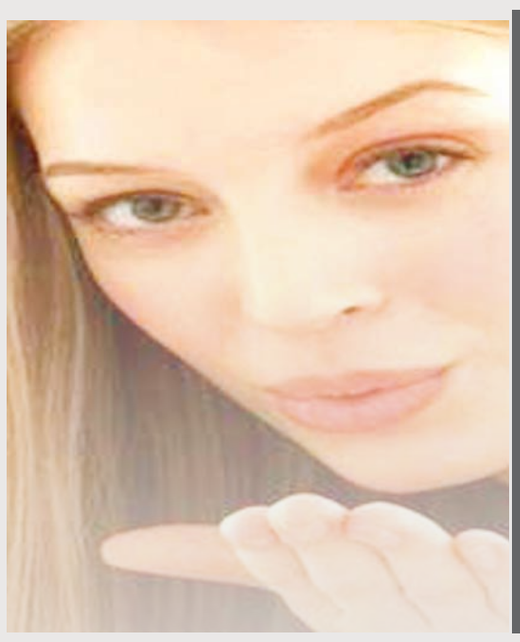

إذا كنت دائمة الخروج فى الأجازة الصيفية لابد وأنك تتعرضين لأشعة الشمس بصورة كبيرة قد تؤثر على بشرتك مع مرور الزمن ، ولتنقذي بشرتك من حروق الشمس عليك الطماطم ، وهذا ما أشارت إليه دراسة حديثة.

أجريت الدراسة في جامعة مانشستر ببريطانيا ، وأوضح الباحثون أن إضافة خمس ملاعق من الطماطم إلى الغذاء اليومي لعشرة متطوعين قد حسنت من قدرة جلدهم على حماية نفسه من الأشعة فوق البنفسجية المؤذية ، وعزا الباحثون ذلك إلى مادة الليكوبين المضادة للتأكسد الموجودة بالطماطم ،كما ذكرت جريدة "الرياض".

وأوضح الباحثون أن الغذاء الذي تتوفر فيه كميات معتدلة من الطماطم يزيد من معدل الكولاجين في الجلد ، مؤكدين أن النظام الغذائي الذي يحتوي على مستويات عالية من الطماطم المضادة للتأكسد يشكل وسيلة جديدة للحماية من أشعة الشمس الضارة.