14 OCTOBER
14 أكتوبر
يومية - سياسية - عامة

تصدر عن مؤسسة 14أكتوبر للصحافة والطباعة والنشر - عدن - الجمهورية اليمنية
تأسست في عدن بتاريخ 19يناير 1968م

رئيس مجلس الإدارة - رئيس التحرير
أحمد محمد الحبيشي
Ahmedalhobishi@14october.com

السبت 14 يونيو 2008م - الموافق10جمادى الآخرة 1430 هـ - العدد 14144 - السنة الأربعون - رقم الإيداع 2

بيت الشعر يدشن دورة شاعر اليمن الكبير د.عبدالعزيز المقالح

صنعاء / سبأ :

قال بيان صادر عن بيت الشعر اليمني ان اختتام دورة الشاعر الكبير الدكتور سلطان الصريمي ستكون في فعالية تقام في بداية يوليو يتم خلالها تدشين دورة جديدة باسم شاعر اليمن و اديبها الكبير الدكتور عبدالعزيز المقالح.

واعتبر البيان الذي تلقت «سبأ» نسخة منه انه سيتم خلال الفعالية تكريم عدد من الأسماء المؤثرة في تنمية المجتمع و المشهد الثقافي منهم : محمد مرشد ناجي ، د.يوسف محمد عبدالله ، يحيى محمد عبدالله صالح ، نصر طه مصطفى ، د.أحمد الكبسي، فارس السنباني، محمد بشير.

نقابة الصحفيين اليمنيين ..(الإسكافي حافي) !!

عبدالرحمن أنيس

العمل النقابي يجب أن يكون بعيداً عن المكايدات الحزبية الضيقة ، والمسؤول النقابي عليه أن يتابع مصالح المنتسبين لنقابته ويطالب بحقوقهم دون النظر في انتماءاتهم الحزبية وآرائهم السياسية ، أما حين يستغل مسؤولو أي نقابة مناصبهم النقابية لخدمة مشاريعهم الحزبية الضيقة ويتجهون بالعمل النقابي نحو التسييس فعلى النقابة ومنتسبيها السلام .

هذا العام أعلن مجلس نقابة الصحفيين – الذي يسيطر عليه صحافيو اللقاء المشترك – عن بدء استقبال الترشيحات لانتخاب نقيب الصحفيين وأعضاء مجلس النقابة في المؤتمر العام الرابع للنقابة في يوليو القادم .. وفور صدور بيان مجلس النقابة المركزي في صنعاء أصدر الصحفيون في محافظات عدن ولحج وأبين بياناً استنكروا فيه دعوة مجلس النقابة لانعقاد المؤتمر الرابع لنقابة الصحفيين من دون التنسيق مع الفروع في هذه المحافظات وكذا تجاهل النقابة لأكثر من (35) طلب عضوية تقدم بها صحفيون من محافظة عدن ، في الوقت الذي منحت فيه النقابة العضوية لأشخاص لا تعتبر الصحافة مهنتهم الأساسية .

مجلس النقابة المركزي آثر الصمت إزاء هذا البيان الصادر عن الصحفيين في محافظات عدن ولحج وأبين ، إلا أن الرد على هذا البيان جاء بطريقة غير مباشرة من قبل أمين عام نقابة الصحفيين الزميل مروان دماج في تصريح مليء بالمغالطات أدلى به لموقع (الصحوة نت) قال فيه إن مجلس النقابة كان حريصاً على النظر في كل طلبات العضوية المقدمة اليه ، وأن الصحفيين الذين حرموا من الحصول على عضوية النقابة بسبب كونهم تقدموا بعد الإعلان عن انعقاد المؤتمر الرابع للنقابة أو أن هناك نقصاً في ملفاتهم وعدم استيفاء الشروط .

هذا التصريح المرتبك لأمين عام نقابة الصحفيين اليمنيين الزميل مروان دماج وجه في محتواه إهانة لعدد كبير من الصحفيين المهنيين والمخضرمين في عدن والذين تقدموا بملفات طلب العضوية قبل ثلاثة أشهر – في حين أن الإعلان عن انعقاد المؤتمر تم قبل يومين - بينهم صحفيون في صحيفة (14أكتوبر) قضوا أكثر من ثلاثين عاماً في مهنة الصحافة ورغم ذلك يدعي الأمين العام أن هناك نقصاً في ملفاتهم أو عدم استيفاء للشروط ، في الوقت الذي منح فيه مجلس النقابة العضوية لأشخاص لا علاقة لهم بمهنة الصحافة لاعتبارات أخرى لا تتعلق بالعمل الصحفي .

لقد نسي أمين عام النقابة الزميل مروان دماج الذي يشغل أيضاً منصب مدير تحرير صحيفة (الثوري) لسان حال الحزب الاشتراكي اليمني نسي أنه في وقت سابق أصدر أوامره عبر الهاتف لفرع نقابة الصحفيين في عدن بصرف استمارة عضوية لشخص لا يمارس مهنة الصحافة وهو متهم أمام القضاء لتتمكن نقابة الصحفيين من الدخول في القضية ، كما أن الزميل دماج الذي يصف صحفيين مخضرمين بأنهم لم يستوفوا الشروط المطلوبة قد سبق له أن زج بنقابة الصحفيين في خلاف حاصل بين صحيفة (الأيام) وأحد موظفيها واستغل موقعه القيادي في النقابة لإصدار بيانات وتصريحات لا علاقة لها بالمهنية النقابية في تلك القضية .

إن العرف المهني يمنعنا من أن ننشر أسماء أشخاص لا علاقة لهم بمهنة الصحافة قام مجلس النقابة الموقر بصرف بطائق عضوية لهم في حين أنه تجاهل عدداً كبيراً من الصحفيين في محافظات عدن ولحج وأبين ولم يمنحهم العضوية بحجة عدم استيفائهم الشروط وهو رد مضحك ومبكٍ في آن واحد كون هؤلاء الصحفيين المحرومين من عضوية النقابة معروفين للقاصي والداني بنشاطهم المهني والصحفي وقد أفنوا أعمارهم في خدمة الصحافة اليمنية وتبوأوا مناصب كبيرة بينهم مدير تحرير احدى الصحف الرسمية وعدد من مديري الإدارات الصحفية لم يقتنع مجلس النقابة حتى الآن باستحقاقهم عضوية النقابة التي يمنحها لآخرين لا يتخذون من الصحافة مهنة رئيسية وكأن مجلس النقابة الذي يسيطر عليه أعضاء (اللقاء المشترك) قد نسي أن هؤلاء الصحفيين المحرومين من عضوية النقابة كان لهم دور كبير في توحيد العمل النقابي الصحفي في 9 يونيو 1990م عندما تم دمج الكيانين السابقين لشطري اليمن في كيان واحد هو نقابة الصحفيين اليمنيين .

بعد كل هذا التجاهل والتهميش الذي يمارسه مجلس نقابة الصحفيين تجاه الصحفيين من محافظات عدن ولحج وأبين وبقية محافظات الجمهورية فإن الواجب يحتم على جميع الصحفيين اليمنيين الالتفاف حول بيان صحفيي عدن والمطالبة بتأجيل مؤتمر النقابة حتى يتم تصحيح الاختلالات والنظر في ملفات طلب العضوية ومناقشة ميثاق الشرف من قبل فروع النقابة وكذا إشراك فروع النقابة في المحافظات في اللجان التحضيرية لمؤتمر النقابة ومن حق الصحفيين ممارسة كل الأساليب السلمية حتى يستجيب مجلس النقابة لمطالبهم ويصحح كافة الاختلالات ويؤجل المؤتمر الذي يريد البعض - من وراء الإسراع بموعده - الفوز بعضوية المجلس مجدداً وإعادة انتخاب أنفسهم على حساب الصحفيين وحقوقهم المشروعة .

abdulrahmananis@yahoo.com

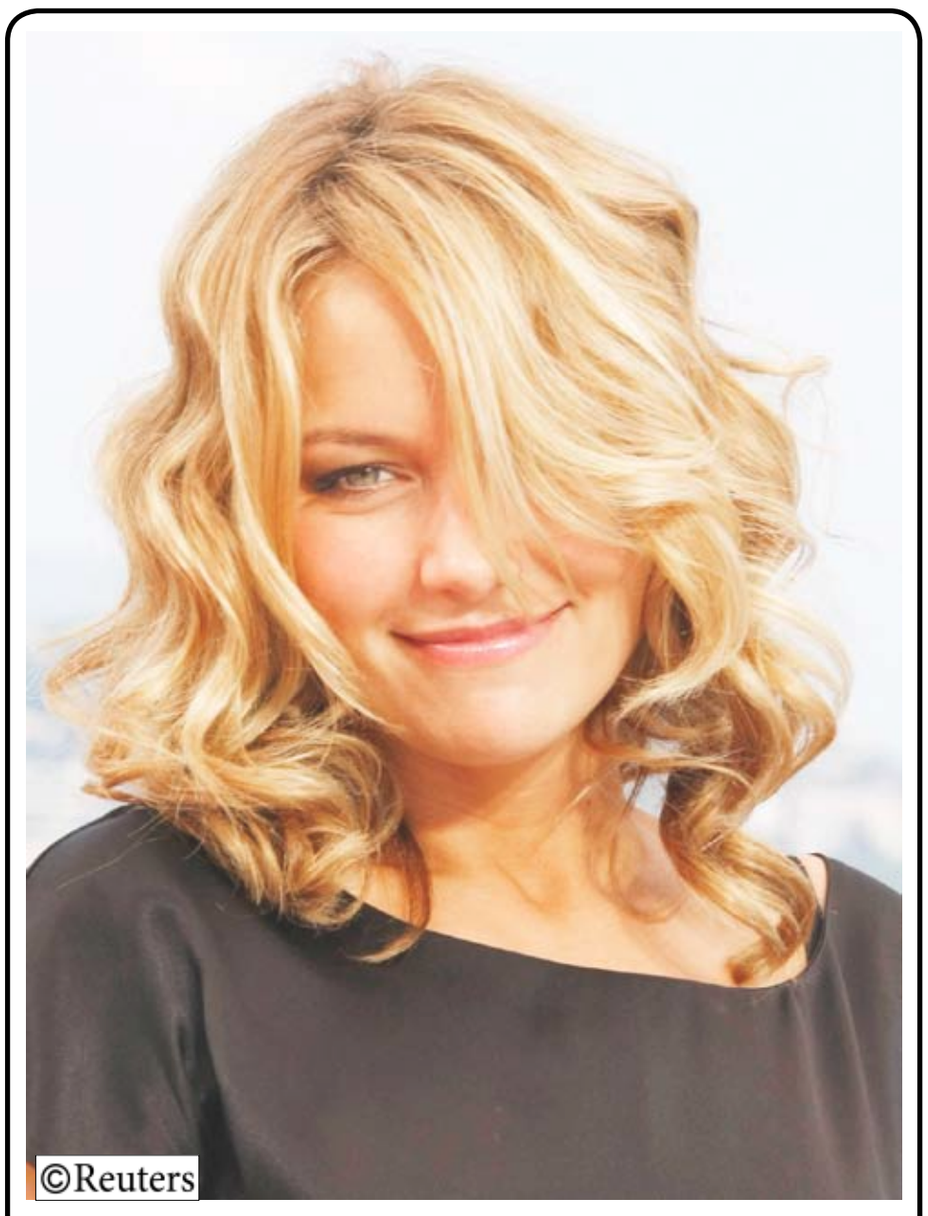

الممثلة الأمريكية(بيكي نيوتون) تبتسم لعدسات المصورين أثناء مسلسلها الكوميدي(بيتي القبيحة).

©Reuters

للمشاركة في اجتماع مجلس وزراء الإعلام العرب

محمد شاهر يغادر إلى القاهرة

صنعاء / محمد الشريف :

يغادر صباح يومنا هذا السبت أرض الوطن الأستاذ / محمد شاهر حسن وكيل وزارة الإعلام لشؤون الصحافة متوجهاً إلى القاهرة للمشاركة في الدورة العادية الثانية والثمانين للجنة الدائمة للإعلام العربي والتي ستعقد بمقر الأمانة العامة لجامعة الدول العربية خلال الفترة من 15 – 17/6/2008م وكذا المشاركة في الدورة العادية الحادية والأربعين لمجلس وزراء الإعلام العرب والتي ستعقد بمقر الأمانة لجامعة الدول العربية خلال الفترة من 18 – 19/6/2008م.

صدور العدد الثاني من النشرة الفصلية تكنولوجيا

عدن / سبأ :

صدر موخرا العدد الثاني من النشرة العلمية الفصلية (تكنولوجيا) التي يصدرها مركز العلوم والتكنولوجيا بجامعة عدن وضمت النشرة الصادرة باللغة العربية في صفحاتها عدداً من المواضيع العلمية ومتابعة لأحدث التطورات التكنولوجيا في العالم في مجال الحاسوب والبناء واحدث التقنيات الجديدة لإنتاج الكهرباء بالطاقة الشمسية بالإضافة إلى احدث الاختراعات في مجال الاتصالات.

نبض القلم

حتى لا يفقد الحوار جدواه

الشيخ الدكتور / علوي عبدالله طاهر

اختلاف الناس في شؤون دينهم ودنياهم أمر قديم، وسيبقى هذا الاختلاف بينهم إلى ما شاء الله. وقد أكد القرآن الكريم هذه الحقيقة في قوله تعالى: (ولو شاء ربك لجعل الناس أمة واحدة) ولا يزالون مختلفين. إلا من رحم ربك والذين خلقهم) (هود، 118، 119).

وهناك عدة أسباب لاختلاف الناس في القضايا الدينية أو الدنيوية، ومن ذلك ما يلي:

* عدم وضوح الرؤية للموضوع المختلف فيه، لأن كل واحد ينظر إليه من زاوية غير الزاوية التي ينظر منها الآخر، فيفهمه بطريقة تختلف عن الآخر. وقال الحكماء قديماً إن الحق لم يصبه الناس من كل وجوهه، ولم يخطئوه من كل وجوهه بل أصاب بعضهم جهة منه، وأصاب آخرون جهة أخرى، فمثلهم في ذلك كمثل جماعة من العميان، انطلقوا فأصابوا فيلاً في طريقهم، فوضع كل واحد منهم يده على جزء من جسد هذا الفيل، ورسم كل واحد منهم صورة عن صورة عن الفيل تختلف عن الصورة التي رسمها الآخر، فقال الذي وضع يده على رجل الفيل إن الفيل كالنخلة الطويلة المستديرة، وقال الذي وضع يده على ظهر الفيل، إن هيئته أشبه ما تكون بالهضبة العالية والأرض المرتفعة، وهكذا حاول كل منهم أن يصف الفيل بالوصف الذي تصوره بحسب الموضع الذي مسته يده من جسد الفيل، وكل منهم صادق في وصفه، مع أنه يختلف عن وصف غيره للفيل ذاته، بما يعني أن إدراك حقيقة الشيء لا تكون إلا بمعرفة الشيء من كل جوانبه، والنظر إليه من مختلف وجوهه.

* ومن أسباب الخلاف كذلك عكوف بعض الناس على تقليد غيرهم دون دليل أو برهان وهو ما أشار إليه القرآن الكريم بقوله:" وإذا قيل لهم اتبعوا ما أنزل الله قالوا بل نتبع ما ألفينا عليه آباءنا، أولو كان آباؤهم لا يعقلون شيئاً ولا يهتدون" (البقرة، 170) وهو ما نراه عند بعض الناس الذين يقلدون آباءهم أو رؤساءهم أو قادتهم، فيندفعون بعناد للسير على نهجهم ولو كان في ذلك ما يخالف غيرهم من الناس، وكثير من هؤلاء ربما يتعصب لرأيه بدافع الحرص على منافع خاصة يحصل عليها جراء ذلك.

ومهما تكن أسباب الاختلاف بين الناس فإن الحوار بينهم مطلوب دائماً لضبط تصرفاتهم، بشرط أن يكون الحوار قائماً على الصدق وتحري الحقيقة، بعيداً عن الكذب والسفسطة والأوهام. فالحوار هو الذي ينظم الخلافات بين الناس، ويصل بالمتحاورين إلى النتائج المرضية، إذا ما التزموا الموضوعية في الحوار، ولم يخرجوا به إلى ما يمكن تسميته بخلط الأوراق، بحيث لا تدري فيم هم مختلون، ولا تعرف ماذا يريد كل منهم، فيخوضون في مسائل فرعية، لا علاقة لها بجذور المسألة الأساسية التي هي موضع الخلاف.

وفي خضم الحوار غير الموضوعي بعين فرقاء الخلاف، يعجز كل منهم عن الاتيان بالدليل القاطع، أو البرهان الساطع، والمنطق السليم، لاقناع غيره من الذين يختلف معهم، فترى كل واحد منهم يتعالى على الآخر، ويتفوه بألفاظ لا تليق به، ولا يفسح المجال لغيره للتعبير عن وجهة نظره، وإظهار حججه، بل يعمد إلى مصادرة أقوال غيره، أو الإساءة إليه.

وأسوأ ما يقع فيه المتحاورون هو عدم تحديد المسائل المختلف فيها تحديداً دقيقاً، فلا يحسنون اختيار الألفاظ والعبارات المعبرة عن آرائهم بوضوح، ولا يلتزمون الصدق والموضوعية في أثناء الحوار،وبالتالي يكونون عاجزين عن تحديد المفاهيم،أولا يستطيعون ضبط الأحكام،بصورة سليمة فيحكمون على الأمور أحكاماً خاطئة،وبالتالي يلتبس عليهم الأمر،فلا يستطيعون التمييز بين الحق والباطل،لأنهم عاجزون عن المصارحة والمكاشفة باخلاص وموضوعية، وبالتالي يكونون غير قادرين على أبراز حقائق الأشياء والبرهنة على صحتها بالأدلة المقنعة، وحينئذ تضيع الحقيقة، ويصبح الحوار دون جدوى، بل مضيعة للوقت.

إمام وخطيب جامع الهاشمي (الشيخ عثمان)

معالم تاريخية وأثرية برداع تثير إعجاب السياح

رداع /سبأ :

أعجب سياح أوربيون وآسيويون بخصوصية التاريخ المنبعث من المعالم والمواقع الأثرية والأسواق الشعبية التي زاروها امس بمدينة رداع محافظة البيضاء.

وزار الفوج السياحي المكون من 19 سائحا مدرسة وجامع العامرية التاريخية، وقلعة رداع الحميرية الشهيرة، ومسجد الرباط والبغدادية، والجامع الكبير بالمدينة القديمة.

وعبر السياح في أحاديث لوكالة الأنباء اليمنية (سبأ) عن إعجابهم بالفن المعماري الأصيل، وطابعه المتميز الذي يعكس مهارات وإبداعات الإنسان اليمني التي توارثتها أجياله عبر العصور، ومنه مدينة رداع التاريخية والأثرية.

اليوم .. بدء امتحانات الفصل الثاني في كلية الآداب بجامعة عدن

عدن / أثمار الوالي :

تبدأ اليوم السبت امتحانات الفصل الثاني من العام الدراسي 2008/2007م لطلاب وطالبات كلية الآداب بأقسامها المختلفة.

وذكر الأخ الدكتور مازن أحمد شمسان نائب العميد لشؤون الطلاب بكلية الآداب لـ (14 أكتوبر) أن عدد المتقدمين للامتحانات في أقسام الكلية حوالى ألف ومائة طالب وطالبة.. مشيرا إلى أن الكلية قد هيأت كافة القاعات الدراسية لأداء الطلاب امتحاناتهم في أجواء هادئة ومريحة.

وأوضح أن عملية التسجيل للقبول في الكلية ستبدأ من 9 أغسطس وستستمر حتى 20 أغسطس 2008م .. حيث تم تحديد معدلات القبول للعام الدراسي القادم 2009/2008م بحسب الآتي:

الإعلام 75 ٪، علم النفس فرنسي وألماني وخدمة اجتماعية 70 ٪ فيما حددت اللغة العربية والآثار والتاريخ والجغرافيا والفلسفة وعلم الاجتماع بـ 65 ٪.

وأشار إلى أن عمادة الكلية أقرت برنامج التعليم الموازي للعام الدراسي القادم في مجال علم النفس والخدمة الاجتماعية واللغة الفرنسية والإعلام .. مؤكدا أن الطلاب الذين لديهم مواد رسوب سوف يتم منعهم من دخول الامتحانات وفقاً للائحة حتى يتم الانتهاء من أدائها وسوف تنظر عمادة الكلية في الطلاب الذين لديهم أكثر من ثلاث مواد رسوب وستصدر بذلك قرار إعادة سنة أو الفصل لمن رسب في كل المواد.

ترميم قلعة(السنارة) التاريخية بصعدة

صعدة / سبأ :

تفقد محافظ محافظة صعدة الأخ/ حسن محمد مناع أمس سير العمل في مشروع ترميم قلعة السنارة التاريخية بمنطقة العبدين في مديرية سحار.

واطلع المحافظ على المرحلة الأولى من عملية الترميم التي تبلغ كلفتها خمسة عشر مليون ريال بتمويل من المجلس المحلي.

وأنشئت قلعة السنارة التي تعد من أهم القلاع والمعالم الآثارية، والتاريخية والسياحية بالمحافظة في القرن التاسع الهجري على سفح جبل العبدين الذي يطل على وادي الصعيد الشهير بخصوبة تربته، وجودة محاصيله الزراعية.

وأشار المحافظ إلى الأهمية التاريخية للقلعة باعتبارها تعكس في معمارها، وتاريخها مرحلة متطورة من الهندسة والحضارة المعمارية التي قدمها اليمن للعالم كما تحكي تاريخ مرحلة من الصراعات الإمامية على الحكم في العهد الإمامي، الذي رزح جاثما على صدورنا لأكثر من ألف عام.

من جهة ثانية تفقد المحافظ سير العمل في مشروع المياه لعاصمة المحافظة بمنطقة جبل تلمص، واطلع على محطة ضخ المياه الواقعة فيه، والتي تشمل خزانات المياه ومعدات الضخ، ومولدات كهربائية تساهم في تشغيل معدات الضخ، وإيصال المياه لجميع أحياء مدينة صعدة.

واستمع إلى شرح من قبل القائمين على المحطة عن طبيعة العمل، وإدارة الأداء والصيانة والصعوبات.

غرق امرأة وثلاث فتيات في بركة مائية بمحافظة شبوة

عتق /سبأ:

قضت امرأة في الـ 30 من عمرها وثلاث فتيات تتراوح أعمارهن بين الـ 12 والـ 17 عاما مساء أمس الأول غرقا في بركة مائية بمديرية نصاب بمحافظة شبوة .

وعلمت وكالة الأنباء اليمنية (سبأ) من اقارب المتوفيات ان الحادث نجم عن انزلاق قدم السيدة في مياه البركة و استغاثتها بالفتيات اللواتي تدافعن واحدة تلو الاخرى الى البركة في اثناء محاولة انقاذها فقضين غرقا قبل وصول اهالي القرية الذين انتشلوا جثثهن و اسعفوا احداهن كانت حالتها حرجة الى مستشفى عتق لتلفظ انفاسها الاخيرة بعد دقائق من الوصول الى قسم الطوارئ.

و تمارس النساء في هذه المنطقة الريفية يوميا عملية جلب الماء من البركة الى المنازل .

إعلان

تنبيه

رحلة عائلية على ساحل البحر تكفي بدلاً من فقدان عزيز عند السباحة .

مصلحة خفر السواحل / قطاع خليج عدن

اطلب مع العدد ملحق (روافد)

أخي المواطن :

منع حمل السلاح يدعم الأمن والاستقرار والتنمية والاستثمار فبادر بالاتصال فوراً على رقم :

199

للإبلاغ عن أي مخالفة..عند رؤيتك لشخص أو أشخاص يتجولون بالسلاح مترجلين أو مستقلين سيارات في أمانة العاصمة والمدن الرئيسية بالمحافظات