باختصار

محمد عبدالله ابوراس

تشهد محافظة عدن انقطاعات في التيار الكهربائي كالعادة في صيف كل عام وأسباب ذلك تعيدها المؤسسة إلى زيادة الأحمال وقدم الشبكة وعدم وجود البرنامج الاستثماري.

الجهود التي بذلها المجلس المحلي برئاسة المحافظ السابق الأستاذ أحمد الكحلاني والأمين العام مع وزير الكهرباء السابق ووزير المالية نتج عنها اعتماد دولة رئيس الوزراء مبلغ ملياري ريال للبرنامج الإستثماري بعدن بصفة استثنائية.

كنت حاضراً المداولات والمناقشات التي جرت حينها وأسجل الشكر للموقف النبيل والحازم للأستاذ/ نعمان الصهيبي وزير المالية في وضع عدن بصفة استثنائية وتنفيذ قرار دولة رئيس الوزراء.

وأتألم للمواقف المتقلبة لوزير ما يتخذ قراراً ما ثم يعود إلى مبنى الوزارة ليتخذ قراراً يناقضه. يقول إنه يرفض الإفراط في المركزية وحينما يعود يحتج على قرار مجلس الوزراء بتحويل الاعتمادات من وزارة المالية إلى المحافظة لمعالجة وضع متأزم.

اليوم أمام المحافظ الجديد لعدن الدكتور/ عدنان الجفري تقف مهمة استخلاص بقية المبالغ للبرنامج الاستثماري لكهرباء عدن وتبلغ قيمتها حوالي ملياراً ونصف المليار للخروج من بعض مما في دائرة الأزمة في كهرباء عدن.. نثق بهمة الجفري ونزاهة الصهيبي وتفاعل السقطري وزير الكهرباء الجديد في تحويل المتبقي من المقرر والبدء بوضع المعالجات ولو في حدها الأدنى.. فالدنيا حر وارتفاع درجة الحرارة يجعل الناس تخرج عن طورها لا سمح الله!.

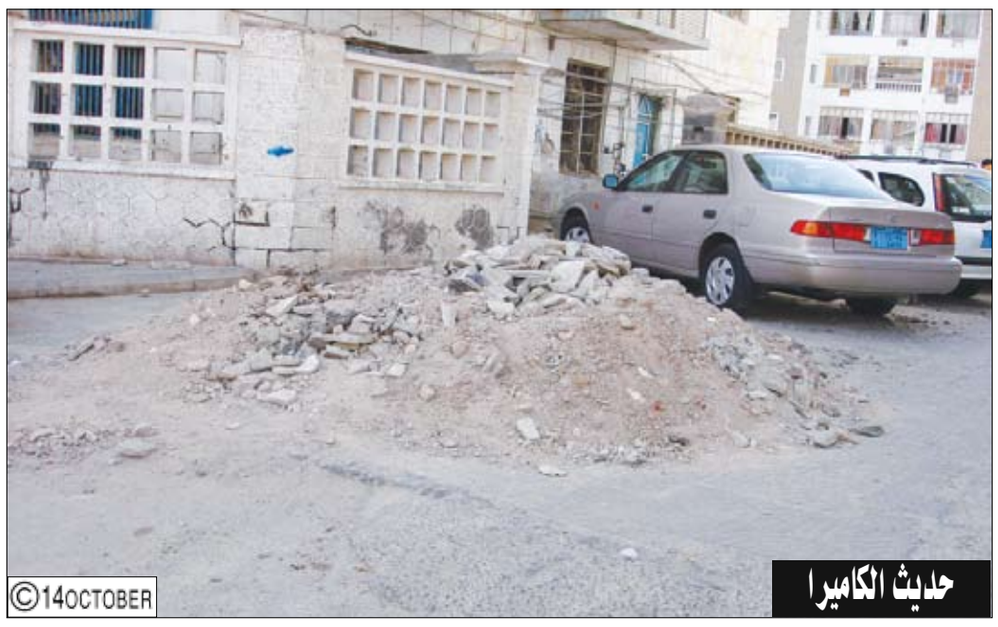

تصوير وتعليق/ علي الدرب:
مخلفات البناء والحفريات عندما تترك في الشوارع العامة تسبب معنا للمواطنين وكذا تشوه المنظر العام للشارع وتسيء للجهود التي تبذل لصيانة الإمدادات الخدمية.

من المحافظات

المكلا / سبأ:
استعرض محافظ محافظة حضرموت سالم احمد الخنبشي امس مع وفد مجلس امناء مؤسسة (العون للتنمية) الذي يزور اليمن حاليا برئاسة عبد اللاه سالم بن محفوظ سير العمل في المشاريع التي تمولها المؤسسة في المحافظة.
وقد ثمن المحافظ الخنبشي الدور الإنساني الذي تضطلع به مؤسسة (العون للتنمية) من خلال دعمها و تمويلها لعدد من المشاريع الخدمية في مجالي التعليم و الصحة ..مستعرضا جهود الحكومة والسلطة المحلية في تحسين و تطوير البنى التحتية للخدمات العامة.
وذكر المدير التنفيذي لمؤسسة (العون للتنمية) الدكتور عادل باحميد لوكالة الانباء اليمنية(سبأ)ان من بين المشاريع التي تمولها المؤسسة في محافظة حضرموت مشروع مياه حجر الجول بتكلفة مليون و280 ألف دولار وبرنامج دمج تكنولوجيا المعلومات في العملية التعليمية بتكلفة مليون و700 ألف دولار و برنامج المكافحة المتكاملة للملاريا في كل من حضرموت وشبوة والمهرة بتكلفة 76 مليون ريال.

حجة / سبأ:
بلغ حجم الصادرات اليمنية من الأسماك والمنتجات الزراعية عبر منفذ الطوال البري بمحافظة حجة خلال الفترة (يناير – أبريل) من العام الجاري 105 الاف و221 طنا بقيمة تسعة مليارات و949 مليونا و 665 الف ريال ،بزيادة مليار و 867 مليونا و 859 الف ريال لنفس الفترة من العام الماضي 2007م.
جاء ذلك في التقرير التفصيلي الذي قدمه مدير عام الجمرك سالم بن بريك إلى الاجتماع الموسع الذي عقد اليوم بجمارك الطوال برئاسة محافظ محافظة حجة فريد أحمد مجور وحضور رئيس مصلحة الجمارك الدكتور علي الزبيدي .
وأشار التقرير إلى أن إجمالي الإيرادات الجمركية من الرسوم والعوائد الأخرى المحصلة خلال نفس الفترة من العام الجاري بلغت 4 مليارات و 81 مليونا و 680 ألف ريال بزيادة ملياراً واحد و 80 مليونا و 746 الف ريال لنفس الفترة من العام الماضي 2007م .
وكان الاجتماع قد كرس لاستعراض سير أداء الوحدات الجمركية بالمنفذ ودورها في تسهيل عملية انسياب السلع والتبادل التجاري بين الجمهورية اليمنية والأشقاء في المملكة العربية السعودية.
بعد ذلك اطلع المحافظ ورئيس المصلحة ومعهما رئيس شعبة التخطيط والأشغال العسكرية محمد القدمي على سير العمل بمبنى الجمارك الجديد وإمكانية تسريع وتيرة العمل الجاري فيه تمهيدا لافتتاحه خلال الأشهر القادمة .

المحويت/ سبأ:
دشن مكتب التربية والتعليم بمحافظة المحويت ومشروع التغذ ية المدرسية بالمحافظة أمس مهام الصرف الميداني لاستحقاق التوزيع الثاني من المواد الغذائية المعتمدة لطالبات المدارس المستهدفات من المشروع بمديريات المحافظة .
وذكر مدير ادارة التغذية المدرسية بمكتب التربية والتعليم بالمحافظة / عبدالله صالح العرابي لوكالة الانباء اليمنية (سبأ) ان اربع لجان صرف ميدانية كلفها المشروع قد باشرت أمس مهام الصرف للحالات المستفيدة من الطالبات المستهدفات والبالغ عددهن (8481) طالبة في (148) مدرسةوفقاً للالية المحددة لذلك وبشكل مباشر للحالات المستهدفة بما يضمن وصولها اليهن يداً بيد وقبل نهاية العام الدراسي .
وبين أن اجمالي الكميات المقررة صرفها للمدارس المذكورة تستهدف (4863) طالبة من الطالبات في مديريات بني سعد والمحويت والطويلة والخبت، سيتم صرف حصة غذائية متكاملة تشتمل على القمح والزيت والتمر بينما بقية المستهدفات والبالغ عددهن (3618) طالبة فستصرف لهن مادتي الزيت والتمر فقط وذلك لمحدودية الكميات التي تم توفيرها لهذه المرحلة والتي لاتفي بتغطية جميع الطالبات الدارسات في المدارس التي اعتمدها المشروع لمختلف الصفوف الدراسية وعدم كفاية كافة الأصناف الغذائية لتشمل جميع الحالات.
ونوه العرابي بالنتائج الايجابية التى حققها مشروع التغذية المدرسية في تشجيع الفتيات على التعليم والحد من تسرب الطالبات من المدارس.

ريمه/سبأ:
وجه النائب العام الدكتور عبد الله عبد الله العلفي مكاتب النيابة العامة بمحافظة ريمة بإعداد كشوف بالسجناء الذين قضوا ثلاثة أرباع مدة السجن المحكوم بها والذين ثبت حسن سلوكهم وليس عليهم حقوق للغير تمهيدا للإفراج عنهم , وذلك تنفيذا لتوجيهات رئيس الجمهورية وقرار اللجنة العليا لتفقد احوال السجون والسجناء.
جاء ذلك خلال الزيارة التفقدية التي قام بها النائب العام أمس لإصلاحية السجن المركزي بمحافظة ريمة.
وخلال الزيارة ناقش النائب العام مع رئيس نيابة الإستئناف بالمحافظة القاضي عبد الملك الصلوي ووكيل مصلحة السجون الدكتور أحمد العلفي وعدد من وكلاء النيابات وقضاة المحاكم الإبتدائية أوضاع السجن وقضايا السجناء.
وحث الدكتور العلفي النيابات بالمحافظة بسرعة إنجاز القضايا رهن التحقيق ومتابعة قضايا السجناء المنظورة أمام المحاكم الإبتدائية ومحكمة الإستئناف.
واطلع أثناء زيارته لمبنى محكمة الإستئناف والنيابة على نشاط النيابات والمحاكم بالمحافظة واستمع من رؤسائها الى شرح عن عدد القضايا المنظورة ومستوى الإنجاز فيها ،وكذا الصعوبات التي تواجه أعمال القضاء وعلاقتها بالأجهزة المعاونة للعدالة.

تتمات الصفحة الأولى.. تتمات الصفحة الأولى.. تتمات الصفحة الأولى.. تتمات الصفحة الأولى.. تتمات الصفحة الأولى..

اطلع خلال استقباله..

من جانبه اكد فخامة الاخ رئيس الجمهورية مجددا وقوف اليمن الى جانب الصومال وتأييدها للحوار الصومالي , الصومالي ولما من شأنه تحقيق تطلعات الشعب الصومالي الشقيق في الامن والاستقرار والسلام والحفاظ على سيادته ووحدته والتفرغ لاعادة الاعمار واعادة بناء مؤسسات الدولة الصومالية .. مشيرا الى ان أمن الصومال واستقراره يهم اليمن وكل دول المنطقة .

حضر المقابلة أمين عام رئاسة الجمهورية عبدالله حسين البشيري وسفير اليمن لدى الصومال احمد عمر .

أشاد رئيس الوفد الصومالي شيخ شريف احمد بالدور الذي تقوم به الجمهورية اليمنية والجهود المبذولة تجاه القضية الصومالية في كل المحافل الدولية.

وقال شيخ شريف في تصريح لوكالة الأنباء اليمنية (سبأ) لدى مغادرته مطار صنعاء " دور الجمهورية اليمنية دور حيوي بالنسبة للمصالحة الصومالية , والدور اليمني دائما وأبداً دور فعال تجاه القضية الصومالية بالذات في هذه المرحلة التي تلقى اهتماما دوليا ".

وتوقع أن يحصل تقدم في الاجتماع المزمع عقده في نهاية الشهر الحالي بين الفصائل الصومالية وأن يكون للحوار الصومالي الصومالي الأثر الايجابي في إحلال الأمن والاستقرار والسلام في الصومال وإقامة حكومة وحدة وطنية تتمتع بثقة الشعب .

ولفت إلى انه اطلع فخامة الأخ الرئيس علي عبدالله صالح رئيس الجمهورية على تطورات الأوضاع في الصومال في ضوء الحوار الجاري بين مختلف الأطراف الصومالية من اجل تحقيق الوفاق الوطني ولما من شأنه إحلال الأمن والاستقرار والسلام في الصومال.

خلال لقاء المحافظ..

وتتنافى مع مبادئ ديننا الإسلامي الحنيف وتوفير الاجواء المحفزة للتنمية .

وكان المحافظ مناع أمس أطلع اصحاب الفضيلة العلماء على الوضع الذي تعشيه المحافظة حاليا في ضوء تعقب القوات المسلحة لعناصر الإرهاب والتمرد في معاقلهم الأخيرة, بعد استنفاد الدولة لكافة الخيارات السلمية لإنهاء فتنة التمرد دون اللجوء للقوة إلا أن عناصر التمرد قابلت ذلك بالتعنت وأصرت على مواصلة أعمالها التخريبية والإرهابية في عدد من المناطق بمافي ذلك قطع الطرق ومنع ابناء المحافظة من التنقل والسفر لقضاء حاجاتهم وترهيب الآمنين وسفك الدماء وإزهاق الأرواح وتخريب الممتكات العامة والخاصة.

واشار المحافظ مناع إلى الجهود التي بذلتها الدولة لإحتواء هذه الفتنة سلميا منذ إندلاع شرارتها الأولى في صيف2004م وحتى اللحظة وذلك حرصا منها على حقن الدماء وإفشال كل المخططات التآمرية التي تنفذها عناصر التمرد بهدف النيل من مكتسبات الثورة والجمهورية والوحدة ومحاولة العودة بالوطن إلى عهود التخلف والاستبداد.

وتطرق في هذا الصدد إلى مواقف الاخ رئيس الجمهورية وتعامله مع تلك العناصر بحكمة ورحابة صدر وعفوه وتسامحه معهم اكثر من مرة وتشكيله لإكثر من لجنة للوساطة والمساعي الحميدة بغية نزع فتيل المواجهات وذلك في إطارحر ص فخامته الشديد على إحتواء هذه الفتنه بالطرق السلمية.

وقال :« إلا أن العناصر التخريبية لم تستجب للمساعي السلمية وفوتت كل الفرص التي اتاحتها الدولة لإنهاء تمردها بل وقابلت ذلك بالتمادي في غيها وجرائمها».

واكد محافظ صعدة على اهمية الدور الكبير الذي ينبغي أن يضطلع به فضيلة المشايخ العلماء لتحصين أبناء المجتمع ضد الغلو والتطرف والأفكار الضالة التي تسعى لترويجها عناصر الإجرام والإرهاب وتبيان خطرها على الفرد والمجتمع وخصوصا في جانب إذكاء نار الفتن والنعرات المذهبية المقيتة لنشر بذور الفرقة والشتات بين أبناء الوطن لافتا إلى ان الكثير من المغرر بهم عادوا الي صوابهم بعد نصح العلماء لهم وكشفهم لحقيقة الأهداف التي تسعى الوصول إليها عناصر التمرد وتوضيح خطورة الأفكار التي يحملونها على الدين والوطن.

واشاد المحافظ بمواقف اصحاب الفضيلة العلماء في محافظة صعدة الرافضة للممارسات الإجرامية لهذه العصابة الإرهابية وللفتنة التي اشعلتها منذ العام 2004م وحتى الأن.. حضر اللقاء عدد من مسئولي المحافظة والسلطة المحلية.

كما ناقش اللقاء الذي عقد بمحافظة صعدة أمس برئاسة محافظ المحافظة حسن محمد مناع وضم عدداً من الشخصيات الاجتماعية ووجهاء واعيان وعقال مدينة صعدة, احتياجات المدينة من المشاريع والخدمات.

وجرى في اللقاء استعراض الخطوات الجارية والهادفة تحسين الخدمات في المدينة واظهارها بالمظهر اللائق, وكذا تنظيم حركة السير في شوارعها, لتخفيف مشكلة الازدحام المروري.

وتطرق المجتمعون إلى الأوضاع في المحافظه في ضوء الجهود التي تبذلها القوات المسلحة والأمن لتعزيز دعائم الأمن والاستقرار وإنهاء فتنة التمرد وإيقاف الأعمال التخريبية التي تقوم بها عناصر الفتنة في بعض مديريات المحافظة, وبما يكفل عودة مناخات الاستقرار للمحافظة والتسريع بوتائر التنمية الشاملة في كافة مديريات المحافظة .

وتدارس المجتمعون الدور الذي يجب ان يضطلع به الوجهاء والعقال في مدينة صعدة لمساندة جهود الدولة في إحلال الأمن ومواجهة الأعمال التخريبية وكذا التصدي لأية أفكار ضالة وهدامة تروج لها عناصر التمرد لإذكاء نار الفتن بين أبناء المجتمع.

وتحدث محافظ صعدة خلال اللقاء , حيث اشار الى ان خطط وبرامج التنمية في المحافظة ستعطي أولوية لتلبية احتياجات مدينة صعدة من كافة المشاريع الخدمية إلى جانب المناطق المتضررة من أحداث التمرد .

وتناول الجهود التي بذلتها الدولة لإنهاء فتنة التمرد وحقن الدماء, وما اتسمت به القيادة السياسية ممثلة بفخامة الاخ الرئيس علي عبدالله صالح رئيس الجمهورية من تسامح في سبيل احتواء الفتنة وطي صفحة الماضي.. مذكرا بمواقف هذه العصابة التي لم تستجب لمنطق العقل والدين بل تمادت في جرائمها ضد الوطن والمواطنين من خلال ما قامت به من سفك للدماء وقتل للأبرياء والإعتداء على الممتلكات العامة والخاصة .

وقال" ان الدوله ومعها ابناء محافظة صعدة الشرفاء قادرة على إجتثاث هذه العصابة التي تريد إعادة عقارب الساعة إلى الوراء وافشال مخططاتها".

من جانبهم اكد وجهاء وعقال مدينة صعدة وقوفهم مع الدولة ودعمهم ومساندتهم لأخوانهم ابناء القوات المسلحة والأمن في التصدي للأعمال الإرهابية والتخريبية التي تقوم بها عصابة التمرد.

كما اكدوا حرصهم على التعاون مع أجهزة الأمن وإبلاغها عن أي تحركات مشبوهه لأية عناصر إجرامية بمايضمن حماية مدينه صعدة وأبنائها من الأعمال التخريبية والإجرامية لتلك العناصر.

حضر اللقاء عدد من المسئولين بالمحافظة.

الأحد القادم..

انتهت من الدراسات الخاصة بإنشاء مشاريع استثمارية في اليمن .

وقال الشيخ فهد في تصريح نشرته 26سبتمبر أن هناك مشاريع لمجموعته قيد التنفيذ ومنها مشروع إنشاء مصنع الحديد والألمنيوم في المنطقة الحرة بعدن وكذلك إقامة فندق في مدينة عدن.

وأضاف أن المشاريع التي ستنفذها المجموعة في اليمن تشمل مشروعات عقارية وصناعية وسياحية تهدف إلى الدفع بعجلة التنمية في اليمن وإقامة شراكة اقتصادية قطرية- يمنية مع عدد من رجال الأعمال اليمنيين.

محافظ عدن يؤكد..

المعتمدة في البلاد من خلال إيجاد الاعتمادات اللازمة في إطار خطة البرنامج الاستثماري للعام القادم والأعوام اللاحقة وإيجاد موازنة تشغيلية تتناسب مع حجم الاحتياجات بالإضافة إلى إيجاد الدراسات حول إمكانية إيجاد مؤسسات محلية تعمل من خلال الغاز كبديل عن الديزل باعتباره أكثر سلامة وأقل كلفة وأنظف للبيئة.

ووجه الأخ المحافظ قيادة المناطق التابعة للمؤسسة إلى إيجاد البدائل المناسبة في إطار المحافظة لتأمين احتياجاتها من الطاقة وتحسين مستوى خدماتها.

المتحدث السابق..

وقال "لا أعرف. ومن المؤكد أنني لا أتوقع حدوث ذلك قريبا. وأعلم انه كتاب أقسى مما يقبله الكثير من الناس."

وفي معرض شرحه لأسباب تأليف كتابه قال ماكيلان انه جاء إلى واشنطن مع إدارة بوش على أمل إحداث تغيير في الثقافة السياسية.

وأكد "الرسالة الأهم يبدو انها ضاعت وسط التشوش. وقد يفضل البيت الأبيض ألا أتحدث علنا وبإخلاص حول تجاربي لكني أعتقد أن هناك هدفا أكبر." .. مضيفا "ذهبنا إلى واشنطن وأعتقد أننا انخرطنا في لعبة واشنطن بالطريقة التي تجري بها الآن."

وقال ماكيلان انه أمل بأن تأليف الكتاب "سيساعد في إبعادنا عن الحرب المدمرة بين الأحزاب التي جرت في الخمسة عشر عاما الماضية."

ورد البيت الأبيض على الكتاب بقوله إن الرئيس شعر بالحيرة والإحباط بسببه.

وفي مؤتمر صحفي باستكهولم قبل مؤتمر دولي عن العراق قالت وزيرة الخارجية كوندوليزا رايس إنها لم تقرأ كتاب ماكيلان لكن الإطاحة بصدام حسين كان "الشيء الصحيح الواجب فعله."

ويصور كتاب مكيلان رايس على أنها ماهرة في حماية سمعتها.

وأدلى عدد من مساعدي بوش السابقين بتعليقات مماثلة حول الكتاب.

وقال دان بارتليت الذي عمل مستشارا في البيت الأبيض لنفس شبكة التلفزيون إن مكيلان كان مخطئا بشأن العراق.

وقال "أعتقد أن زعمه بأنه كانت هناك جهود لتغطية الحقيقة وان الدعاية استخدمت لإقناع الشعب الأمريكي بالحرب هو زعم زائف تماما".

إنزال الأعلام الملكية..

إن من المقرر إقامة المزيد من الاحتفالات يوم الخميس.

لكن البلاد ما زالت تواجه تحديات.

ومن المتوقع أن يرأس الماويون الحكومة الجديدة بعدما حصلوا على 220 مقعدا من 601 مقعد في البرلمان في انتخابات الشهر الماضي. لكنهم يجب أن يكونوا على مستوى الآمال الهائلة في واحدة من أفقر دول العالم.

وما زال الآلاف من مقاتلي الماويين السابقين يقبعون في المعسكرات. ويصر الماويون على ضرورة إدماجهم في الجيش. ورفض الجيش حتى الآن السماح لهم بالانضمام إلى صفوف المؤسسة التي تعتبر تقليديا متعاطفة مع الملكية.

وأثناء حملتهم الانتخابية وعد الماويون بفرص عمل للشبان العاطلين وبتوزيع أراض على الفلاحين الذين لا يمتلكون أرضا في بلد يعتمد اكثر من 80 في المائة من سكانه البالغ عددهم 26 مليون نسمة على الزراعة.

وبلغ النمو الاقتصادي 2.3 في المئة فقط في العام المنتهي في يوليو تموز 2007 بالمقارنة مع 3.1 في المائة في العام السابق.

ورغم أن السياح وهم مصدر مهم للدخل بدأوا العودة بعد انتهاء الحرب إلا أن الشركات لم تتعاف بعد. ويعتمد الاقتصاد بصورة هائلة على المساعدات الأجنبية وتحويلات النيباليين العاملين في الخارج.

وقال دبلوماسي آسيوي "الحكومة الجديدة يجب أن تنعش الصناعات وتنهي الإضرابات العمالية بين الحين والآخر وتحل المشكلة المزمنة للوقود وأيضا إمداد الطاقة لإنعاش النمو."

وأضاف "هذا تحد حقيقي."

لكن المزاج في شوارع كاتمندو الآن تسيطر عليه البهجة.

وقال روبيش رانجيتكار (25 عاما) "أنا سعيد جدا أننا أصبحنا جمهورية الآن."

وأضاف "سيتحقق السلام الآن. لا أعتقد أن أي احد سيفتقد الملك أو يذرف أي دموع."

التقى الملاك ..

في كلمته ضرورة توفير الأراضي حتى يتم تنفيذ المشاريع في موعدها وأشاد بتعاون الجميع لاسيما بعد حل موضوع المجمع التربوي .

الجدير ذكره أن أصحاب الأراضي أبدوا استعدادهم لدى الاجتماع لتسليم الأراضي لمختلف المباني الحكومية وكذا التعاون حتى مع المستثمرين.

العيدروس:الاستقرار..

ميداني مستمر لمنع الاختناقات والاهتمام بإنشاء الخزانات الإستراتيجية في مناطق مختلفة . وأضاف العيدروس أنه سيولي اهتماما كبيرا بتشجيع الاستثمار وجذب الشركات الأجنبية وحل أي مشاكل قد تعترض نشاطها سواء في التنقيب أو الإنتاج والتركيز على رفع إنتاج اليمن من النفط الخام وتوسيع أعمال الشركات في مختلف القطاعات .

وقال الأخ وزير النفط والمعادن أن مشروع الغاز الطبيعي المسال الذي سينطلق العام القادم سيحظى بكل الاهتمام والجهود حتى يتم استكماله وبدء الإنتاج والتصدير في الوقت المناسب والمحدد كونه مشروعاً إستراتيجياً كبير سيخدم التنمية ويحقق العوائد للاقتصاد الوطني .

وذكر العيدروس أنه سيولي اهتماما أيضا بتطوير المنشآت النفطية الحالية وخصوصا تجديد المصافي القائمة في عدن ومأرب ومتابعة إنشاء مصافي جديدة في رأس عيسى وغيرها وبما يساهم في جذب الاستثمارات الخارجية ويطور الصناعات المرتبطة بالنفط والغاز .

وكانت شركة (أو إم في) النمساوية النفطية أعلنت أمس عن رفع كميات إنتاجها من النفط الخام بنهاية العام 2008م، في قطاع امتيازها (العقلة إس 2) بمديرية عرماء محافظة شبوة, إلى 12 ألف برميل يومياً صعوداً من تسعة آلاف برميل يومياً ، فيما سيصل الإنتاج إلى30 ألف برميل بحلول نهاية العام 2010م.

(دار ابن خلدون)..

التعليم المستمر والموازي والدورات القصيرة ودعم عملية توفير الكثير من الاحتياجات الضرورية من التجهيزات المختلفة المطلوبة لهذه المعاهد ودعم عملية تدريب وتأهيل الكوادر ورفع كفاءاتهم ودعم تأسيس وإنشاء مركز تدريب نسوي متكامل بسيئون. حيث بلغت الكلفة الإجمالية لميزانية دعم هذه المحاور سبعة وسبعين مليوناً وثلاثمائة وخمسين ألفاً وسبعمائة وثلاثة ريالات يمنية أي مايعادل ثلاثمائة وثمانية وثمانين ألفاً وستمائة وسبعة وتسعين دولاراً أمريكياً.

وفي هذا السياق افتتح الأخ محبوب فرج أمان المدير العام لمكتب وزارة التعليم الفني والتدريب المهني بوادي حضرموت والصحراء ومديرو الإدارات بالمكتب خلال اليومين الماضيين ثلاث دورات تدريبية مختلفة للمرأة والفتاة بمناطق الوادي.

فقد افتتحت دورة الخياطة والتفصيل والتطريز في منطقة القرن بسيئون التي تقام بالتعاون مع جمعية أبناء القرن الخيرية وتشارك فيها (24) متدربة ودورة المنسوجات والأشغال اليدوية (الحياكة) في منطقة تاربة وتقام بالتعاون والتنسيق مع مؤسسة البادية الخيرية وتستفيد منها (30) متدربة ودورة التدبير المنزلي والتجميل والكوافير في منطقة السحيل بسيئون وتقام بالتنسيق مع جمعية التعاون الخيرية بالسحيل وتستفيد منها (30) متدربة.

كما سيقوم مدير عام مكتب وزارة التعليم الفني والتدريب المهني بوادي حضرموت بداية شهر يونيو بافتتاح وتدشين عدد من الدورات التدريبية النسائية في كل من تريم وشبام والقطن والحوطة وسيئون في مجالات مختلفة سوف تستفيد منها أعداد كبيرة من النساء والفتيات. وكذا افتتاح دورات تدريبية أخرى للشباب في المعهد المهني الصناعي بسيئون في مجالات الكهرباء المنزلية، كهرباء سيارات، ميكانيكا سيارات، اللحام، أجهزة التبريد والتكييف والصرف الصحي، وسوف يستفيد منها أكثر من (150) متدرباً شاباً ومثلها سيتم تنفيذها في المعاهد المهنية والتقنية بساحل حضرموت للشباب وأخرى للنساء والفتيات.

النائب العام..

والأمن وتوفير أراض للنيابة العامة والسجن المركزي.

وفي الاجتماع الذي حضره أحمد العلفي وكيل مصلحة السجون وجه النائب العام بالاهتمام بالرعاية الصحية للسجين داخل المحافظة وتوفير متطلبات السجن بالشكل المطلوب.

إلى ذلك تفقد الإخوان الدكتور/ عبدالله العلفي النائب العام ومحافظ المحافظة ومعهما وكيل مصلحة السجون ورئيس نيابة استئناف المحافظة أوضاع السجناء في السجن المركزي واستمعوا منهم إلى القضايا والهموم التي تهمهم.

السفير الماليزي..

وعلى الصعيد نفسه استعرض السفير الماليزي في اجتماع عقده مع الإخوة أعضاء ومنتسبي غرفة تجارة وصناعة الحديدة أوجه نشاط التبادل التجاري بين اليمن وماليزيا والعمل على تعزيزه خلال السنوات القادمة.

وتناول اللقاء المميزات التي تتمتع بها المحافظة في مختلف الجوانب وكيفية استغلالها والاستفادة منها في التنمية وتقديم الدعم اللازم لها.

الجدير بالذكر أن حجم صادرات بلادنا إلى ماليزيا عبر ميناء الحديدة بلغ خلال العام الماضي أكثر من (500) طن بينما استيرادنا من ماليزيا للفترة نفسها بلغ نحو (633ر230) طناً.

خلال الربع السنوي..

وتمثلت في إيرادات جارية ومتنوعة ورسوم توصيل وقيمة مبيعات المياه.

وأشار مدير عام المؤسسة في تصريح لـ (14 أكتوبر) أدلى به أمس إلى أن مصروفات المؤسسة من المرتبات والأجور والمستلزمات السلعية والخدمية والمصروفات الأخرى تقدر بنحو (201 مليون ريال) بينما بلغ إجمالي كمية المياه المنتجة (3 ملايين و936 ألفاً و869 متراً مكعباً) والمباعة (مليونين و218 ألفاً و 235 متراً مكعباً) والمفقودة (مليوناً و718 ألفاً و 634 متراً مكعباً).

وتجاوزت توصيلات الصرف (200) توصيلة وتوصيلات المياه (581) توصيلة إضافة إلى العدادات المفصولة بنحو (2482) عداداً والمعادة (1824) عداداً ومتأخر (658) عداداً .

ونوه عبدالعزيز في ختام تصريحه للصحيفة بأن لدى المؤسسة مشروعاً واحداً فقط في المياه قيد التنفيذ بتمويل حكومي وخارجي مشترك تكلفة (151 مليوناً و220 ألف دولار) وهناك توجهات حالياً يجرى الإعداد والتحضير لها من الدراسات والبحث عن التمويل لإقامة عدد من المشاريع في بعض المناطق بالمحافظة مشيداً بتعاون وجهود الجميع وعلى رأسهم قيادة الوزارة والمؤسسة والسلطة المحلية في تنفيذ وإنجاح خطط وأنشطة المؤسسة الخدمية ضماناً لمصلحة المواطنين والمصلحة العامة.

وزارة الدفاع وهيئة الأركان العامة تنعيان وفاة سعيد علوان المقرمي

صنعاء/سبأ:
نعت قيادة وزارة الدفاع ورئاسة هيئة الأركان العامة وفاة العقيد الركن بحري سعيد علوان المقرمي الذي وافته المنية يوم أمس الأول الأربعاء عن عمر ناهز الـ 58 عاما قضى معظمه في خدمة الوطن في سلك القوات الملسحة.
وقد تقلد الفقيد العديد من المهام والمناصب منذ التحاقه بالخدمة في القوات البحرية والدفاع الساحلي كان آخرها مستشار قائد القوات البحرية والدفاع الساحلي.
تغمد الله الفقيد بواسع رحمته وغفرانه وألهم أهله وذويه الصبر والسلوان ،إنا لله وإنا إليه راجعون.

14 أكتوبر
البريد الاليكتروني: 14october@14october.com
تصدر عن مؤسسة (14 أكتوبر) للصحافة والطباعة والنشر
المعلا - عدن
الجمهورية اليمنية
مدير التحرير
نجيب مقبل
n.moqbil@gmail.com
نائبا مدير التحرير
محمود ثابت صالح
إقبال علي عبدالله
سكرتيرا التحرير
محمود غلام حسن
نبيل علي أنعم
مدير التجهيزات الفنية
منصور عبدالخالق عبدالرب
نائب مدير التجهيزات الفنية
أحمد محمد ثابت
14 أكتوبر - المعلا - عدن الجمهورية اليمنية:
هواتف: 247297-241332-247558-240085 ملحق مشاعل -247558
فاكس: 240550-247559 - ص.ب: 5487
الإعلانات: 248050 - البريد الألكتروني: adv@14October.com
المبيعات التجارية: 241186 - العلاقات العامة: 243029
صنعاء - تلفون: 230039 - فاكس: 226314 - لحج: 503729 منطقة ذمار: 420888 - مكتب تعز: 279282 - العديدة: 212049