14 OCTOBER
14 أكتوبر
يومية - سياسية - عامة

تصدر عن مؤسسة 14أكتوبر للصحافة والطباعة والنشر - عدن - الجمهورية اليمنية
تأسست في عدن بتاريخ 19يناير 1968م

رئيس مجلس الإدارة - رئيس التحرير
أحمد محمد الحبيشي
Ahmedalhobishi@14october.com

السبت 19 أبريل 2008م - الموافق 13ربيع ثاني 1429 هـ - العدد 14088 - السنة الأربعون - رقم الإيداع 2

انتخاب المحافظين تكريس لمبدأ الديمقراطية

عبد الرؤوف هزاع

تشكل الانتخابات القادمة للمحافظين في السابع والعشرين من أبريل الجاري إضافة جديدة للعمل الديمقراطي وتكريس مبدأ العدالة وفقاً للنهج الذي اختارته الجمهورية اليمنية بزعامة القائد الفذ الرئيس علي عبدالله صالح الذي دعا إليه منذ فجر الوحدة وها هو اليوم يؤكد مصداقيته لأبناء شعبه ووطنه وأنه لن يتهاون أو يتراجع عن ذلك الخيار .. بل يؤكد بما لا يدع مجالاً للشك في أن مبدأ الديمقراطية سيظل المدماك الحقيقي في مضمار العمل اليومي لأبناء الشعب وقيادته السياسية وأن انتخابات المحافظين القادمة التي ستأتي في 27 أبريل منسجمة مع التعديلات الدستورية وستمنح الحكم المحلي صلاحيات أوسع وأشمل وستنتقل من المركزية إلى اللامركزية وستكون بذلك قد تحررت من بعض القيود التي كانت تحد من صلاحيتها.

إن هذا الاتجاه يؤكد لنا حقيقة مفادها أن فخامة الرئيس تخلى عن بعض صلاحياته ومنحها للمجالس المحلية بقناعة منه في تكريس مبدأ المشاركة الجماهيرية في الحكم وتعميق مبدأ الديمقراطية .

إن هذا العمل يتعزز في مجتمعنا ويتعمق يوماً بعد يوم في أفئدة وقلوب الجماهير الذي آمنت بوحدة وطنها وبثوابته الوطنية .

ولعل انتخابات المحافظين اليوم يعيدنا إلى الماضي القريب إلى ذلك الحدث الكبير، أول انتخابات برلمانية جاءت كحدث يجسد عظمة ونبل القائد .. غير أنه واجه بعض التشكيك إلا أن كل الرهانات سقطت بنجاح . كما تلتها انتخابات برلمانية ثانية ورئاسية وانتخابات محلية وأصبحت كل الرهانات خاسرة أمام المسيرة الديمقراطية التي تعمق جذورها وتؤكد مصداقية قائد هذه المسيرة وتوجهاته الخيرة . وأصبح أبناء هذا الوطن الكبير من الجوف حتى صعدة مؤمنين بوطنهم الكبير وبقيادته السياسية وتوجهاتها الصائبة التي سترتقي به نحو آفاق رحبة.

وإذا كنا اليوم أمام مرحلة جديدة في مسيرة حياتنا فإن علينا جميعاً أن نسهم في إنجاحها من خلال مشاركتنا الواسعة في عملية البناء التي تتطلبها بلادنا وهذا الأمر يستدعي من كافة القوى الوطنية والأحزاب السياسية أن تنبذ الخلافات المفتعلة والمناكفات التي تعمق الهوة التي لاتخدم إلا القوى المغرضة التي تريد النيل من وحدة الوطن وتقدمه.

مغنية موسيقى البوب " آشلي سيمبسون " لدى وصولها الى الاحتفال السنوي الثامن لشركة النشر "كوند ناست" الذي اقيم في مدينة نيو يورك امس الاول .

في 27 أبريل الجاري

تكريم 800 معلم ومعلمة في احتفال مركزي بيوم المعلم

صنعاء /سبأ:

تكرم وزارة التربية والتعليم في الـ27 من أبريل الجاري 800 معلم ومعلمة من المبرزين بمختلف محافظات الجمهورية.

وقال مدير عام الانشطة المدرسية بوزارة التربية والتعليم مقرر اللجنة العليا للاحتفال بيوم المعلم أحمد الحاج لوكالة الانباء اليمنية /سبأ/ إن اللجنة العليا للاحتفال بيوم المعلم أقرت في اجتماعها السابق إقامة الحفل المركزي التكريمي للمعلمين في الـ27 من إبريل الجاري وإلغاء الموعد السابق والذي كان قد حدد بيوم الـ 30 من ابريل.

وأضاف أن وزارة التربية تقوم حاليا بإجراء الترتيبات النهائية للحفل المركزي الذي سيقام في المركز الثقافي بحضور كبار مسؤولي الدولة والتربويين ومنظمات المجتمع المدني وعدد من أعضاء السلك الدبلوماسي وممثلي الجهات المانحة .

ونوه الحاج بأن الاحتفال المركزي سيشهد عرض لوحات فنية بعنوان / بفضلك معلمي / من قبل كوكبة من طلاب وطالبات المدارس من مختلف محافظات الجمهورية والتي تجسد مكانة المعلم، كما سيتخلله افتتاح معرض فني يمثل ابداعات الطلاب والطالبات من مختلف مدارس الجمهورية .

واشار الى ان قرابة عشرة الاف معلم ومعلمة سيتم تكريمهم على مستوى المحافظات والمديريات، اضافة الى اقامة معارض فنية بهذه المناسبة .

ولفت الى ما تشهده مختلف مدارس الجمهورية منذ منتصف الشهر الجاري من مهرجانات واحتفالات تكريمية واقامة معارض فنية، تم خلالها تكريم عدد كبير من المعلمين والمعلمات بدعم ورعاية السلطات المحلية في المديريات والمحافظات .

وافاد مدير عام الانشطة المدرسية بوزارة التربية والتعليم ان اقامة الفعاليات والمهرجانات والانشطة التكريمية بمختلف مستوياتها، تهدف الى تأكيد الرعاية والإهتمام اللذين توليهما القيادة السياسية نحو المعلم، الى جانب توسيع دائرة نطاق الاهتمام برسل المعرفة وابراز دورهم في بناء الاجيال، اضافة الى تجسيد الوحدة الوطنية .

نبض القلم

إنهم كالأنعام

الشيخ الدكتور / علوي عبدالله طاهر

لو أراد متدبر أن يحصي وجوه الشبه بين بعض الناس وبين الأغنام لوجد كثيراً من وجوه الشبه بينهما منها :

إن الأغنام ترتع لتشبع, ولا يهمها أن تملأ جوفها بالطعام من أي مكان, وبأي سبيل, دون فكرة تهديها أو عقيدة تبنيها, أو مكرمة ترتجيها, أو كرامة تصونها, وكذلك بعض الناس شغلهم نداء البطن, وموسيقى الأمعاء, وشهوة البدن, عن رفيع المبادئ وكريم الخصال, واستبد بهم تنافسهم الأثيم حول خسيس المطالب, وأدنى المآرب, وزيف المراتب والمناصب, فصاروا كالأغنام الهائجة تتهارش وتتناطح وتتزاحم على توافه الأشياء وأحقرها, بلا عقل أو هداية.

الأغنام تترك في مرعاها ثم لا تكتفي بما يساق إليها, بل تحوم حول الحمى حتى تقع فيه, فهي تنال من أشياء سواها, وتعتدي على حق غيرها, دون النظر إلى ما يجره ذلك عليها من عواقب وخيمة, ونتائج سيئة, وبعض الناس كذلك أتاح لهم ربهم فرصة الحصول على الكسب الحلال بحرية, وأحل لهم الطيبات, وحرم عليهم الخبائث, ومنحهم ما يكفيهم من الرزق الحلال, ولكنهم مع ذلك لم يقتنعوا بالرزق الحلال, ولم يستمتعوا إلا بالقليل منه, لأنهم يمدون أيديهم إلى الحرام, وتتطلع أعينهم إلى الممنوع والمحظور, فيتركون المال الطهور, والعمل الشريف, والمطعم النظيف والشيء الطيب المباح, فيلجأون إلى السحت والإجرام للحصول على المال الحرام, وإذا ما عابهم عائب على كثرة التردي في هاوية الإجرام, وتكرار الوقوع في مستنقعات الفساد, تعللوا باشتباه الأمر عليهم.

ومن عجيب الشبه بين بعض الناس والأغنام أن الأغنام يصدها الراعي مراراً وتكراراً عما ليس لها, ليجنبها الضرر, ولكنها تنفر منه وتسيء الظن به, وتخالف تعليماته, وكذلك بعض الناس الذين إن جاءهم واعظ ليرشدهم إلى ما ينبغي فعله, أو أتاهم مرشد ليدعوهم إلى رفعة ويصدهم عن خنوع, سخروا منه واستهزأوا به.

والأغنام تلد خرافاً كثيرة العدد, ولكن تلك الخراف تصبح مطمعاً للجزار الذي لا يلين له قلب, فيقوم بذبحها بلا رحمة ولا شفقة, وقد تشهد النعجة مصرع وليدها على سكين الجزار, ولكنها لا تحرك ساكنا إزاء ذلك, وإذا ما حركت فإنما تتحرك لتنجو بنفسها بعيداً, وليذهب وليدها إلى الجحيم.

وكذلك بعض الناس الذين ينجبون الأولاد, ولكنهم ينشغلون عنهم بذواتهم, فيتركونهم دون رعاية, أو يهملون تربيتهم, فيصبح الأولاد ضحايا الإهمال, فيعيشون بلاخلق ولا تأديب ولا رعاية, وربما ينشغلون عنهم بأمورهم الخاصة, أو يبتعدون عنهم نتيجة الخلافات الزوجية, فتنقطع الصلة بين الأب وأبنائه, فيستهين الوالد بولده, ويستخف الولد بأبيه, وعندئذ لا حرمة للأب عند ابنه, ولا رحمة عند الوالد لابنه, وقد يساق الوالد إلى الأخطار فلا يحرك الولد ساكناً, وقد يقع الولد في مهاوي الشقاء فلا ينجده والده, وما ذلك إلا لأن الوالد أهمل أبنه, فلم يغمره بفيض حنانه, ولم يغدق عليه من فيض تربيته, ولم يحطه بسياج رعايته.

* ومن أوجه الشبه الأكثر بروزاً بين بعض الناس والأغنام أن الأغنام لا تبالي أن تنام في المكان الوسخ أو ارتياد الموضع القذر, ولا ترى ضيراً في أن يعلق بها الروث, وكذلك بعض الناس الذين لا يعنون بالنظافة, ولا يكترثون بالقاذورات, والأدهى من ذلك أنهم يلوثون أنفسهم بالسيئات والأعمال المنكرة, ولا يتريثون ليعرفوا ما يليق بهم أن يفعلوا ومالا يليق فعله.

إمام وخطيب جامع الهاشمي (الشيخ عثمان)

تخلص منها الإمام فأعادتها الجمهورية

(السبيل السلطاني العثماني) في ضيافة (اللقية)

صنعاء /سبأ:

تعكف وزارة الثقافة حاليا على وضع الدراسات والتصاميم الخاصة لنقل السبيل السلطاني العثماني الكائن بحي الأبهر بصنعاء القديمة, الى ميدان اللقية على نفقة رجل الأعمال التركي / مصطفى أقازو دال/.

وأوضح وزير الثقافة الدكتور محمد أبوبكر المفلحي لوكالة الأنباء اليمنية /سبأ/ ان وزارته وبالتعاون مع السفارة التركية بصنعاء ستقوم بنقل السبيل السلطاني العثماني من حي الأبهر إلى ميدان اللقية, بهدف الحفاظ على هذا المعلم التاريخي الهام والاهتمام بما تبقى من المعالم العثمانية الموجودة في اليمن.

وأشار وزير الثقافة إلى أهمية هذا المعلم العثماني, ومايحتله من مكانة كبيرة في قلوب الأتراك واليمنيين على حد سواء, وهو ما يتوجب على وزارته والسفارة التركية الاهتمام بهذا المعلم كونه سيضيف طابعاً جمالياً مميزاً لميدان اللقية.

ونوه إلى أن هذا العمل يأتي في إطار التعاون الثقافي الذي تم الاتفاق والتوقيع عليه مع الجانب التركي في العاصمة التركية انقرة أواخر فبراير الماضي وذلك من اجل تعزيز مختلف مجالات التعاون الثقافي بين البلدين الشقيقين .

وزير الثقافة

ويعتبر السبيل السلطاني العثماني الذي بناه السلطان عبدالحميد باشا احد الرموز والمعالم العثمانية الهامة, إبان الحكم العثماني في اليمن, وكان مكانه الأول أمام الساحة الأمامية لباب اليمن, وتم هدمه بأمر من الأمام يحي بن حميد الدين أثناء دخوله صنعاء عام 1919م , وحينها نقله احد المحسنين إلى مكانه الحالي بحيي الأبهر شمال الجامع الكبير بصنعاء القديمة.

والسُبل أو «السقايات» هي التي أوقفها أهل الخير منذ زمن بعيد لري ظمأ زوار المدينة وأهلها, ويوجد منها في صنعاء القديمة حوالي (34 سبيلاً) أجملها عمارة ولفتاً لنظر الزائرين, سبيل الأبهر, سبيل وسط السوق, سبيل باب اليمن التي تتميز بفن معماري جميل بالإضافة إلى مواقعها المتميزة.

عدن تحتفي بزيارة ولي الله الصالح العيدروس

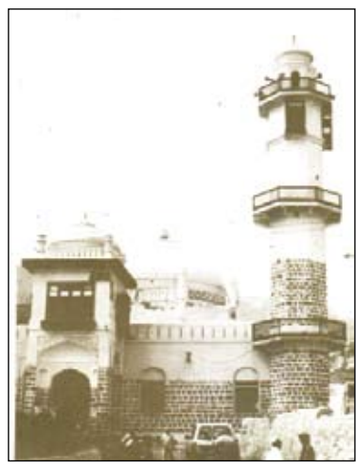

عدن /مثنى محفوظ باظريس:

أقيمت صباح أمس الجمعة بعدن زيارة الإمام أبي بكر العدني بن عبدالله العيدروس حيث شاركت جموع غفيرة يتقدمها عدد من الشخصيات الدينية والعلمية وعلى رأسهم منصب عدن السيد مصطفى العيدروس في هذه الزيارة التي تحرك موكبها من منزل المنصب الى مسجد العيدروس.

وكان قد أقيم يوم أمس الاول حفل تخرج الدفعة التاسعة من طلاب أربطة التربية الإسلامية حضره الاخ / أحمد محمد الكحلاني محافظ محافظة عدن .

وفي الحفل ألقى عدد من الدعاة كلمات، وقد تحدث الأخ المحافظ بكلمة قال فيها: نشكر القائمين على هذا العمل ونشد على أيدي أبنائنا الطلاب الذين نهتم بهم لبناء المجتمع وسيكونون محل اهتمامنا وإن شاء الله نكون دائما إلى جانبكم مادمتم تمشون على منهج الاعتدال بعيداً عن الغلو والعنف متبعين منهج السلامة. بعد ذلك قام الاخ المحافظ بتكريم الخريجين البالغ عددهم أربعة عشر خريجاً وكذا المبرزون في الأربطة وبعد التكريم ألقيت عدد من الأشعار والكلمات.

وفي ختام الحفل تحدث المفكر والداعية الإسلامي العلامة أبوبكر العدني بن علي المشهور بكلمة رحب فيها بالضيوف والأعيان وقال: إنه يجب النظر إلى ثلاثة مفاهيم وهي السلوك والفكر والثقافة الملتزمة وإبعاد الثقافة المنحلة. وفي تصريح لصحيفة(14أكتوبر) قال الأخ المحافظ أشعر بالسعادة عندما أرى تلك الوجوه النيرة ونرى شباب الأربطة الذين نشأوا على منهج الإمام العيدروس تلك المدرسة المتنقلة التي مازالت تعطي الكثير والكثير والتي استطاعت إيجاد شباب بعيدين عن العنف والتطرف.

توقع حدوثها خلال الـ 48 ساعة القادمة وستتأثر بها بعض المحافظات:

مركز الارصاد: مرور كتلة هوائية محملة بالأتربة تسبب تدني مستوى الرؤية الأفقية

صنعاء / 14 أكتوبر:

أفاد المركز الوطني للارصاد ، ان تحليل صور الأقمار الاصطناعية ومختلف خرائط الطقس تبين وجود كتلة هوائية محملة بالأتربة والغبار العالق ومصحوبة بالرياح الشمالية والشمالية الغربية قادمة من شمال الجزيرة العربية ، حيث تأثرت بها العديد من المناطق وأواسط الجزيرة العربية ، مما ادى الى انخفاض ملحوظ بمستوى الرؤية الأفقية.

وفي نشرة جوية وزعها مركز الارصاد بالهيئة العامة للطيران المدني والارصاد أمس وحصلت / 14 أكتوبر/ على نسخة منها ، اوضح المركز انه يتوقع ان تتأثر بهذه الكتلة الهوائية محافظات: صعدة ، الجوف ، مأرب وكذا المناطق الشمالية والوسطى من محافظات المهرة ، حضرموت وشبوة ، حيث تتدنى مستوى الرؤية الأفقية الى 2000 مترا أو أقل ، وذلك نتيجة مرور الغبار الكثيف خلال الـ48 ساعة القادمة بمشيئة الله تعالى.

وأهاب المركز الوطني للارصاد بالاخوة المواطنين والمزارعين وسائقي المركبات في الخطوط الطويلة والصحراوية والمنحدرات توخي الحيطة والحذر من تدني مستوى الرؤية الأفقية ومن تحرك الكثبان الرملية على الطرقات.

ونبه المركز في نشرته المواطنين الذين يعانون من مرض الربو ومختلف الأمراض الصدرية إلى أخذ الاحتياطات اللازمة والابتعاد عن الهواء المغبر، داعيا في الوقت ذاته الجهات التي تتعامل مع الأجهزة والمعدات الدقيقة والحساسة إلى اتخاذ احتياطاتها من هذه الظاهرة الجوية والعمل على حماية أجهزتها من الأتربة والغبار العالق.

وفاة امرأة وإصابة سبع أخريات بحروق جسيمة نتيجة اشتعال الغاز في حجة

حجة /سبأ:

توفيت امرأة متأثرة بجروح ناجمة عن انفجار طباخة جاز (مادة الكيروسين) بمديرية حجة، وتعُرضت سبعة آخريات للإصابة الجسيمة بينهم طفل وفتاة في حوادث أخرى مماثلة وقعت في بعض المديريات نتيجة تسرب مادة الغاز داخل المنازل وأدت إلى نشوب الحرائق.

في تصريح لوكالة الأنباء اليمنية (سبأ) قال مدير عمليات المحافظة محمد شرف:« أن تلك الحوادث وقعت خلال الربع الأول من العام الجاري ، وأن سببها الرئيس هو الإهمال وعدم الإحساس بخطورة مادة الغاز سريعة الاشتعال..» وأضاف :» أن تلك الحرائق خلفت أيضا الكثير من الخسائر المادية في الأثاث والأواني المنزلية ، وأن هناك رسائل توعوية هادفة تبث بالتنسيق مع إذاعة حجة للحد من هذه الحوادث والاعتماد على وسائل السلامة».

ولفت إلى أن الأجهزة الأمنية بالمحافظة والمديريات تمكنت خلال الفترة نفسها من تسجيل حالة وفاة لامرأة بمديرية كعيدنه نتيجة تناولها للمبيد الخاص برش القات عن طريق الخطأ وإصابة ما يزيد على عشر بينهم أربعة أطفال بالتسمم الناجم عن تناول شجرة القات بعد رشها بالمبيدات مباشرة، وكذا من خلال شرب تلك المادة السامة عن طريق الخطأ الذي ينجم غالبا عن الاهمال.

اطلب مع العدد مجاناً ملحق (روافد)

يحيي إبراهيم وعقلان مرشد في مسلسل « حائر طائر » الإماراتي

صنعاء /سبأ:

يشارك الفنانان الكوميديان يحيى إبراهيم وعقلان مرشد في الجزء الخامس من المسلسل الإماراتي الكوميدي / حائر طائر/ الذي تنتجه قناة الشارقة بدولة الإمارات المتحدة.

وعلمت وكالة الأنباء اليمنية /سبأ/ أن كاتب المسلسل جمال سالم, الإماراتي الجنسية, والمخرج السوري عارف الطويل وجها دعوة للفنانين للمشاركة في حلقات الجزء الخامس من المسلسل, والذي سيتم تصويره في الشارقة والفجيرة بالإمارات المتحدة خلال الفترة القادمة.

وقد جاءت تلك الدعوة للفانين عقب مشاركتهما الناجحة في حلقات الجزء الثالث, والذي تم تصوير ثلاث حلقات منه في العاصمة صنعاء, ومدينة إب قبل العام المنصرم,بمشاركة نخبة من الفنانين اليمنيين والخليجيين, وبثته عدد من القنوات الخليجية.

ومن المقرر أن يتوجه الفنانان اليمنيان إلى دولة الإمارات العربية المتحدة غداً الأحد للإطلاع على الأدوار المحددة لهما ضمن المسلسل وإجراءات المشاركة التي بحسب قول الفنان يحيي ابراهيم تعد أول مشاركة خارجية لهما, في مجال الإنتاج الدرامي التلفزيوني.

وفد طلابي من سيئون يشارك في مهرجان الجزيرة السينمائي الرابع

سيئون / سبأ:

يشارك وفد طلابي من ثانوية النهضة العلمية بسيئون في مهرجان قناة الجزيرة الفضائية السينمائي الرابع الذي يقام في الدوحة خلال الفترة من (21 ـ 24) إبريل الجاري.

ويشارك الوفد بفيلم سينمائي يروي تاريخ أحد المعالم التاريخية الأثرية بمدينة سيئون بعنوان « حصن الفلس» الذي تم مؤخرا إعادة تأهيله وترميمه في إطار اهتمام الحكومة بالمعالم التاريخية والأثرية لحضارة الإنسان اليمني في سيئون.

وأوضح مدير ثانوية النهضة محمد السقاف لوكالة الأنباء اليمنية (سبأ) أن مشاركة الوفد الطلابي من ثانوية النهضة العلمية بسيئون في المهرجان أتت بعد اختيار لجنة اختيار الأفلام في المهرجان السينمائي بالدوحة للفيلم موقع حصن الفلس والذي تصل مدته إلى نحو12 دقيقة.

أخي المواطن :

منع حمل السلاح يدعم الأمن والاستقرار والتنمية والاستثمار فبادر بالاتصال فوراً على رقم :

199

للإبلاغ عن أي مخالفة..عند رؤيتك لشخص أو أشخاص يتجولون بالسلاح مترجلين أو مستقلين سيارات في أمانة العاصمة والمدن الرئيسية بالمحافظات

إعلان