في هذا العدد

السموم من حولنا

السموم في الغالب عبارة عن مواد كيميائية من أصول نباتية أو حيوانية وبعض منها معدني وبعضها عبارة عن مشتقات بترولية أو مصنعة ومحضرة بطرق كيميائية والإنسان قد يتعرض لهذه السموم في أي مكان سواء في منزله أم في مكان عمله وأخطار التسمم تصبح أكثر خطرا عندما تلوث تلك السموم البيئة من حولنا سواء كان الماء أم الهواء أو التربة.

>> 4

حلقة نقاشية عن قضايا السكان وتنظيم الأسرة والصحة الإنجابية

نظمت الأمانة العامة للمجلس الوطني للسكان نهاية الأسبوع الماضي بصنعاء حلقة نقاشية عن قضايا السكان وتنظيم الأسرة والصحة الإنجابية مع ممثلي عدد من الصحف الرسمية والحزبية والأهلية والمواقع الالكترونية وفي بداية الحلقة النقاشية ألقى الدكتور/أحمد علي بورجي أمين عام المجلس الوطني للسكان كلمة أشار فيها إلى أن الإعلام والتوعية السكانية يكتسبان أهمية فيما يتعلق بخدمة وتحقيق أهداف التنمية السكانية وتعزيز الدور الجماهيري الذي يلعبه الإعلام في توعية السكان.

>> 9

ريم بنا تحيي حفلاً في دمشق عبر الانترنت

دمشق / متابعات :

بعد إلغاء حفل الفنانة الفلسطينية ريم بنّا في دمشق ضمن احتفالية دمشق عاصمة الثقافة لأسباب تتعلق بقرار إسرائيلي يقضي بعدم سفر العرب المقيمين فيها إلى سوريا باعتبارها دولة عدوة، قرر محبو المطربة المناضلة ريم بنّا في دمشق التواصل معها عبر شاشة الانترنت.

>> 13

دافنبورت سعيدة بعودتها

عادت نجمة كرة المضرب الأميركية ليندساي دافنبورت إلى مسقط رأسها حيث تستعد لاستئناف مسيرتها مع اللعبة مجدداً من خلال مشاركتها في بطولة إنديان ويلز للأساتذة التي تنطلق فعاليتها اليوم.

وفي العام الماضي أعلنت دافنبورت التي كانت تنتظر مولودها الأول حينها من ولاية كاليفورنيا اعتزال اللعبة.

>> 15

14 أكتوبر

14 OCTOBER

يومية - سياسية - عامة

يومياً على شبكة الإنترنت www.14october.com

16 صفحة ▫ الأربعاء 12 مارس 2008م ▫ الموافق 4 ربيع أول 1429 هـ ▫ العدد 14050 ▫ السنة الأربعون ▫ السعر 20 ريالاً

مواقيت الصلاة: ■ فجر 4:56 ■ شروق 6:8 ■ لظهر 12:11 ■ العصر 3:29 ■ المغرب 6:10 ■ العشاء 7:12 حسب التوقيت المحلي لمدينة عدن

رئيس الجمهورية خلال زيارته لمديريات حجة :

التوجيه بحل قضايا المواطنين وتنفيذ المشاريع الملبية لاحتياجاتهم

حجة /سبأ :

وجه فخامة الرئيس علي عبدالله صالح رئيس الجمهورية المسئولين في مديريات حجة بحل قضايا المواطنين اولا باول وان تتحمل المجالس المحلية مسؤلياتها في متابعة تنفيذ المشاريع التي تلبي احتياجاتهم .

كما اكد فخامته على ضرورة وضع الخطط المحلية الخاصة بالمشاريع التي تحتاجها المديريات وفقاً للأولويات وعلى ضوء الموازنات المخصصة للمجالس المحلية.

ونوه فخامة رئيس الجمهورية ، خلال زيارته التفقدية لمديريات اسلم وخيران المحرق وافلح اليمن والمحابشة بمحافظة حجة، بالدور الذي تضطلع به المجالس المحلية في التسريع بوتائر التنمية وترجمة تطلعات المواطنين.

وخلال زيارته تفقد فخامة الرئيس أحوال المواطنين في تلك المديريات وتلمس احتياجاتهم وتطلعاتهم عن كثب، كما التقى بالمسؤولين في السلطة المحلية والمكاتب التنفيذية والشخصيات في تلك المديريات وناقش معهم سير العمل في المشاريع المنجزة او التي قيد الانجاز .

كما تفقد فخامة الرئيس سير العمل الجاري في طريق عبس المحرق أفلح اليمن المحابشة، وحث على سرعة انجاز مشروع الطريق وطبقا للمواصفات المحددة وبما يسهل حركة انتقال المواطنين وايصال الخدمات لهم .

(التفاصيل ص 3)

اهداف الثورة اليمنية

- التحرر من الاستبداد والاستعمار ومخلفاتهما وإقامة حكم جمهوري عادل وإزالة الفوارق والامتيازات بين الطبقات.
- بناء جيش وطني قوي لحماية البلاد وحراسة الثورة ومكتسباتها.
- رفع مستوى الشعب اقتصادياً واجتماعياً وسياسياً وثقافيا.
- إنشاء مجتمع ديمقراطي تعاوني عادل مستمد أنظمته من روح الإسلام الحنيف.
- العمل على تحقيق الوحدة الوطنية في نطاق الوحدة العربية الشاملة.
- احترام مواثيق الأمم المتحدة والمنظمات الدولية والتمسك بمبدأ الحياد الايجابي وعدم الانحياز والعمل على إقرار السلام العالمي وتدعيم مبدأ التعايش السلمي بين الأمم.

رئيس الجمهورية يهنئ بدوي بإعادة انتخابه رئيسا لوزراء ماليزيا

■ عبدالله أحمد بدوي

صنعاء / سبأ :

بعث فخامة الأخ الرئيس علي عبدالله صالح رئيس الجمهورية برقية تهنئة إلى الأخ عبدالله أحمد بدوي بمناسبة إعادة انتخابه رئيسا للحكومة الماليزية, جاء فيها: يطيب لي باسمي ونيابة عن حكومة وشعب الجمهورية اليمنية أن أعرب لكم عن أخلص التهاني وأصدق المشاعر القلبية بمناسبة فوزكم في الانتخابات التي أجريت في بلدكم لولاية ثانية, وتجديد الثقة لكم من الشعب الماليزي الشقيق لقيادة مسيرته خلال الفترة القادمة.

إننا لعلى ثقة بأنكم ستكونون خير نصير وداعم لقضايا أمتنا الإسلامية لما عرفناه عنكم في التعامل الحكيم والرصين مع كافة المتغيرات الراهنة وخدمة مصالح أمتنا وكذا خدمة الأمن والاستقرار والسلام في المنطقة والعالم وستعملون بما يعزز أواصر علاقات المحبة والإخاء بين بلدينا وشعبينا الشقيقين.

إنها لمناسبة نؤكد فيها على خصوصية العلاقات

>> 2

وافقت على اتفاقية تشجيع وحماية الاستثمارات المتبادلة بين اليمن وإسبانيا

الحكومة تقر تشكيل لجنة لإدارة مياه حوض دلتا أبين

صنعاء /سبأ:

أقر مجلس الوزراء في اجتماعه الاسبوعي امس برئاسة الدكتور علي محمد مجور ، رئيس المجلس ، تشكيل لجنة للمشاركة في ادارة الموارد المائية في حوض دلتا ابين ، برئاسة الاخ محافظ ابين وعضوية الجهات التنفيذية والمحلية ومؤسسات المجتمع المدني ذات العلاقة.

وجاء قرار مجلس الوزراء بتشكيل هذه اللجنة التي تسمى (لجنة ادارة مياه حوض دلتا ابين) بعد مناقشته للتقرير المقدم من وزير المياه والبيئة حول الوضع المائي لحوض دلتا أبين وما تمثله الدلتا من أهمية زراعية وتنموية وسكانية كبيرة.

وتتولى اللجنة المشاركة في وضع سياسات وخطط ادارة الموارد المائية وفي تنظيم ادارة وتنمية واستغلال تلك الموارد بما يتوافق مع حقوق الانتفاع المكتسبة وحقوق الري التقليدية المتوارثة ، وكذا احكام قانون المياه ولائحته التنفيذية وقانون السلطة المحلية.

إضافة الى اقتراح أو إبداء الرأي حول مشاريع التنمية الخاصة بإدارة الموارد المائية ومشاريع المياه والصرف الصحي والري وحماية البيئة ومتابعة ومراقبة تنفيذها بما ينسجم وخطة إدارة هذه الموارد وخطة التنمية الاقتصادية والاجتماعية للدولة.

(التفاصيل ص 3)

مجلس النواب يستأنف أعمال السبت القادم

صنعاء / سبأ :

يستأنف مجلس النواب عقد جلسات أعماله السبت القادم 15 مارس برئاسة رئيس المجلس يحيى علي الراعي، و ذلك بعقد جلسات فترة انعقاده الثانية من الدورة الأولى من دور الانعقاد السنوي السادس.

ومن المقرر أن يقف نواب الشعب ،خلال هذه الفترة ، أمام عدد من الموضوعات المدرجة في جدول أعمال المجلس ، و في مقدمتها الموضوعات المقدمة بشأنها تقارير مدروسة من اللجان الدائمة إلى جانب ما يستجد من أعمال.

انخفاض في سعر القمح يصل إلى (64) دولاراً للطن

صنعاء / 14 أكتوبر :

تضمنت نشرة صادرة عن وزارة الصناعة والتجارة عدداً من التقارير حول أسعار القمح وما صاحبها من مفاجآت من حيث أسعارها.

حيث أشارت النشرة الأسبوعية الصادرة عن رابطة القمح الأمريكي بتاريخ 8/3/2008م إلى انخفاض سعر القمح الأبيض اللين نسبة بروتين (9,5) إلى 465) دولاراً للطن وبنقص (64) دولاراً للطن, فيما ارتفعت تكلفة النقل إلى (112) وبزيادة (18) دولاراً للطن عن الأسبوع المنصرم.

كما أشار تقرير مجلس القمح الاسترالي إلى أن سعر القمح الأبيض اللين استقر عند (434) دولاراً للطن بدون تكلفة النقل.

وأشار تقرير آخر لمنظمة الأغذية والزراعة للأمم المتحدة الأسبوعي إلى ارتفاع سعر القمح الارجنتيني إلى (395) دولاراً للطن وبدون تكاليف النقل وبزيادة (5) دولارات للطن عن الأسبوع المنصرم, يشار إلى أن إجمالي الكميات الواصلة إلى موانئ الجمهورية من مادة القمح خلال الأسبوع المنصرم بلغت (47725) طناً.

تهدف إلى مواجهة الكراهية والتعصب الأعمى

منظمة المؤتمر الإسلامي تضطلع بدور مكافحة الخوف من الإسلام

■ أحداث 11 سبتمبر

دكار/14 أكتوبر/رويترز:

في مواجهة «الخوف من الإسلام» في الغرب تسعى أكبر منظمة إسلامية في العالم إلى إعادة تقديم نفسها هذا الأسبوع على أنها منتدى لتسوية الصراعات سلميا وإعادة توزيع الثروات على أفقر دول العالم.

وتسعى منظمة المؤتمر الإسلامي (57 دولة) في اجتماع القمة الذي يعقد في السنغال يومي الخميس والجمعة إلى الاتفاق على ميثاق حديث يعطيها دورا أكثر نشاطا ونفوذا باعتبارها صوت الإسلام في العالم. ويجتمع

>> 2

الخدمة المدنية : 20 مارس الجاري آخر موعد لأخذ بصمات الموظفين المتخلفين

صنعاء / سبأ :

أهابت وزارة الخدمة المدنية والتأمينات بالموظفين المتخلفين عن أخذ بصماتهم وصورهم، سرعة التوجه إلى المركز الرئيسي للمعلومات بديوان عام الوزارة ومراكزها الفرعية لاستيفاء البيانات المتعلقة بالبصمة والصورة خلال الأيام المتبقية من المهلة الممنوحة لهم والتي تنتهي في 20 مارس الجاري.

وأكدت الوزارة في بيان لها تسلمت وكالة الأنباء اليمنية نسخة منه، أن الموظفين الذين سيتخلفون عن المهلة المحددة لهم، سيعتبرون موظفين مزدوجين وسيتم إنزال مرتباتهم ابتداءً من شهر

>> 2

استعراض خطة معالجة أوضاع مؤسسة المياه بتعز

14 أكتوبر/ عبدالرؤوف هزاع :

عقد صباح أمس مؤتمر صحفي بمبنى محافظة تعز لمؤسستي الكهرباء والمياه برئاسة الأخوين الدكتور عبداللطيف المنيفي مدير عام المؤسسة المحلية للمياه والصرف الصحي وغازي أحمد علي مدير عام مؤسسة الكهرباء بمحافظة تعز حضره ممثلو أجهزة الإعلام الرسمية والشعبية ، واستعرض الدكتور المنيفي عدداً من القضايا الهامة والمتعلقة بمؤسسة المياه والمهام الملقاة على عاتقها .. مشيراً إلى خطة معالجة الأوضاع المتردية داخل المؤسسة، وقد أقر ضمن الخطة توصيف وظيفي وهيكلية وظيفية للمؤسسة، حيث كانت المؤسسة تعاني من تضخم وظيفي كبير يفوق السبعة آلاف موظف (300) موظف أساسي والبقية متعاقدون في الوقت الذي تعاني المؤسسة من ندرة المهندسين المختصين في مجال المياه والميكانيك.

والمح إلى

>> 2

لجنة برلمانية تحقق في شكوى عمال ميناء الحديدة

الحديدة/ أحمد الكاف :

التقى القاضي أحمد عبدالله الحجري محافظ محافظة الحديدة أمس بأعضاء من لجنة القوى العاملة والشؤون الاجتماعية بمجلس النواب برئاسة الأستاذ/ عبدالعزيز جباري رئيس اللجنة بالمجلس وبحضور عدد من أعضاء اللجنة وكذا المهندس عيسى أحمد هاشم رئيس مجلس إدارة مؤسسة موانئ البحر الأحمر اليمنية ورئيس نقابة عمال الشحن والتفريغ بميناء الحديدة.

وفي اللقاء تم مناقشة شكوى عمال الشحن والتفريغ والمتضمنة قيام شركات الملاحة بتشغيل عمالة من خارج عمال الميناء وحرمان عمال الميناء من القيام بمهام عملية الشحن والتفريغ.

كما تطرق اللقاء إلى عدم التزام الشركات العاملة في الشحن والتفريغ بدفع أجور العمال المحددة بموجب القرار الصادر برقم 112 لعام 2004م وإعطاء العمال أجوراً أقل مما هو معتمد

>> 2

غداً.. انعقاد ندوة ترويجية للمنطقتين الصناعيتين عدن ولحج

عدن/ محمد عبد الواسع:

تعقد يوم غدٍ الخميس في محافظة عدن ندوة ترويجية للمنطقتين الصناعيتين عدن ولحج بمشاركة عدد من المسؤولين ورجال المال والأعمال وفريق فني من جمهورية مصر العربية .

وستتطرق الندوة إلى الفرص الاستثمارية في محافظتي عدن ولحج والى التطور والبناء التنموي المرتبط بالتنمية الشاملة إضافة إلى التطورات الاقتصادية والتنموية ونتائج فرص الاستثمار والانجازات التي شهدتها مشروعات المناطق الصناعية وتوجيهات الوزارة لتخصيص أراض لتلبية طلبات المستثمرين لإقامة مشروعاتهم الصناعية في إطار أراضي المناطق الصناعية بالإضافة إلى استعراض عدد من المواضيع ذات الصلة.

في حفل تكريم المهندسات اليمنيات بعدن

الإشادة بدور المرأة المهندسة في تحسين الخدمات بالمحافظة

تصوير / علي الدرب

عدن/ أمل حزام:

أقيم أمس في فندق ميركيور حفل تكريمي للمهندسات اليمنيات بمناسبة الثامن من مارس عيد المرأة العالمي برعاية محافظ محافظة عدن.. وفي الحفل ألقى الأخ عبدالكريم شائف أمين عام المجلس المحلي للمحافظة كلمة اشاد فيها بدور المرأة المهندسة في محافظة عدن والتي تبذل جهوداً جبارة في مختلف الأصعدة، مؤكداً ضرورة الاهتمام بالمرأة المهندسة ودعمها للمشاركة الفعالة والإسهام في تحسين الخدمات وإظهار محافظة عدن من الناحية

>> 2

إنشاء 142 ألف منشأة سياحية في حضرموت

المكلا/ مروان الجنزير:

بلغ عدد المنشآت السياحية في محافظة حضرموت خلال العام 2007م وحتى مطلع مارس الجاري 2008م نحو 142 ألف منشأة سياحية وفندقية موزعة بين مديريات الساحل ووادي حضرموت.

ذكر ذلك الأخ فضل ناصر مدير عام مكتب وزارة السياحة في محافظة حضرموت في اتصال هاتفي أجرته معه صحيفة «14 أكتوبر» مستعرضاً المخزون السياحي الذي تمتلكه المحافظة من أثار ومقومات سياحية بالإضافة إلى تدفق السياح بشكل متواصل على هذه المناطق التي تزخر بها المقومات السياحية جعل الدولة ووزارة السياحة تقوم بتشجيع المستثمرين ورجال الأعمال على إنشاء الفنادق والمنتجعات والمتنفسات السياحية بالمحافظة، مؤكداً ارتفاع عدد السياح بالمحافظة والذي وصل إلى أكثر من 179,241 سائحاً من مختلف الجنسيات خلال الفترة نفسها منهم 59747 سائحاً عربياً و119494سائحاً أجنبياً.

وقال مدير عام مكتب السياحة بالمحافظة في ختام تصريحه للصحيفة: إن الحركة السياحية في محافظة حضرموت تشهد هذه الأيام نقلة نوعية تعد الأولى من نوعها خاصة في ظل اهتمامات القيادة السياسية ممثلة بفخامة الأخ الرئيس علي عبدالله صالح رئيس الجمهورية، ويظهر ذلك جلياً من خلال الاهتمام بتطوير قطاع السياحة البيئية، وذلك

>> 2

بكلفة مليون وستمائة وأربعين ألف دولار

وزارة الصحة تنفذ الحملة الوطنية لمكافحة البلهارسيا في 14 محافظة

■ بدء حملة مكافحة البلهاريا في مختلف المحافظات

المحويت/صنعاء/عبدالواحد الضراب :

دشنت وزارة الصحة العامة والسكان وبالتعاون مع منظمة الصحة العالمية في اليمن أمس الثلاثاء في محافظة المحويت المرحلة الأولى من الحملة الوطنية الواسعة لمكافحة مرض البلهارسيا الخطير.

وقامت قيادة وزارة الصحة وبحضور مسؤولين حكوميين رفيعي المستوى في جهات ذات العلاقة بالنزول إلى مديرية شبام كوكبان بمحافظة المحويت مكان تدشين الحملة.

وقال وزير الصحة العامة والسكان الدكتور يحيى راصع في كلمته للحاضرين إن الحملة الوطنية لمكافحة البلهارسيا ستنفذ على أربع مراحل في أربع عشرة محافظة تستهدف 107 مديريات مشيرا إلى أنه سيتم معالجة مليونين وخمسمائة وثلاثة وثمانين ألفاً وتسعة أطفال ملتحقين وغير ملتحقين بالمدارس حتى نهاية العام 2008.

وأضاف راصع بأن عدد العاملين الصحيين في الحملة بلغ 3034 صحياً، كما بلغ عدد المدرسين المشاركين الذين تم تدريبهم من قبل وزارة الصحة العامة 4426 مدرساً في حين دشنت الحملة في خمسة آلاف وأربعمائة وخمسة وتسعين مدرسة.

وأوضح وزير الصحة أن تكلفة تنفيذ الحملة بلغت مليوناً وستمائة وأربعين ألف دولار ساهمت الحكومة اليمنية فيها بـ مليون وأربعمائة وتسعين ألف دولار، بينما ساهمت منظمة الصحة العالمية بـ 147 ألف دولار. وستعمل الحملة على تقديم علاج الديدان المعوية(البندازول) وهي أدوية معتمدة من قبل منظمة الصحة العالمية .

وأكد راصع في ختام كلمته أن وزارة الصحة قد قامت بتنفيذ الحملات للعديد من الأمراض وإعطاء الأطفال اللقاحات اللازمة حيث ستبلغ نسبة التغطية مع نهاية عام 2008 87 ٪.

من جانبه ألقى المدير

>> 2

قال إنه لا يعير بالاً لمن يريد أن يقلب أفراحنا إلى مآتم

مستشار الأوقاف في السعودية ينتقد «متشددين» أدانوا رقصه على السيف

■ الأمير سلمان بن عبد العزيز شقيق العاهل السعودي يشارك في رقصة بالسيوف بالرياض

الرياض/متابعات:

شن الشيخ عبد المحسن العبيكان، المستشار القضائي بوزارة العدل وعضو مجلس الشورى السعودي، هجوما علنيا نادرا على جماعات متشددة غضبوا من شريط فيديو صور له وهو يرقص بالسيف في حفل عرس في السعودية.

وظهر في شريط الفيديو الذي بث على الانترنت الشيخ عبد المحسن العبيكان وهو يرقص رقصة بدوية بالسيف في حفل عرس.

والعبيكان هو مستشار قضائي بوزارة العدل السعودية ودافع عن نفسه في تصريحات نشرت في صحيفة «الشرق الأوسط» اللندنية أمس الثلاثاء قائلا «نعم شاركت في الرقصة ولا أعير بالا لمن يريد ان يقلب أفراحنا إلى ماتم والى أحزان.» وأضاف انه شارك في أداء رقصة «العرضة» في حفل زواج ابن أخيه في احد أحياء الرياض.

وشن العبيكان هجوما على الذين يريدون إدخال الوعظ والإرشاد في حفلات الزواج ووصف ذلك بأنه «بدعة» وقال انه «لم ينقل عن النبي محمد أو احد الأئمة أنهم حولوا مناسبات الزواج إلى وعظ» ودعا المجتمع السعودي إلى «التخلص من هذه القيود التي وضعها الجهال.» وقال «عجبت من

>> 2

فيما تم تقييم أداء السلطة المحلية

استعراض سير المشاريع الممولة من الحكومة اليابانية في إب

إب/ محمد الورافي :

استعرض الاجتماع الذي عقد أمس بمحافظة إب برئاسة الأخ / علي بن علي القيسي محافظ المحافظة تقييم أداء السلطة المحلية للعام الجاري 2008م بحضور وكلاء المحافظة والهيئة الإدارية للمجلس المحلي بالمحافظة.

واستعرض الاجتماع التقرير الخاص من قبل اللجنة المكلفة برئاسة الأخ وكيل المحافظة المساعد فؤاد يحيى منصور لتقييم السلطة المحلية كما ناقش عددا من المواضيع المتعلقة بالمحافظة وكيفية أداء المجلس المحلي وأهمية تقييم سير العمل والأداء في مختلف المكاتب التنفيذية والعمل على تطوير أداء مهام السلطة المحلية .

وأطلعت اللجنة على نشاط مسؤولي السلطة المحلية بمحافظة إب . وفي الاجتماع أكد الأخ المحافظ أهمية تقييم

>> 2

اليمن تستضيف المؤتمر الوزاري لدول الاسكوا

صنعاء/سبأ :

أنهى وفد الأمم المتحدة للإسكوا زياره لليمن استغرقت عدة أيام أجرى خلالها مباحثات مع المسؤولين في الحكومة اليمنية تناولت العلاقات الثنائية بين اليمن والاسكوا وسبل تعزيزها وتطويرها في مختلف المجالات.

وفي تصريح لوكالة الانباء اليمنية /سبأ/ أوضح

>> 2

ثلاثون مليون ريال دعم السلطة المحلية للمشاريع الصغيرة في أبين

الكود / عبد الله بن كده :

تتواصل اليوم أعمال ورشة العمل التقويمية لمشروع الإدارة والحد من انتشار أشجار المسكيت في محافظة أبين التي ينظمها مشروع الأشغال العامة ويقف المشاركون في أعمال الورشة اليوم أمام عدد من المداخلات التي يقدمها ممثلو المراكز وهيئات البحوث العاملة في الإدارة والحد من انتشار المسكيت في كل من سيئون ، أبين وذمار ، وسيتم مناقشة المداخلات المقدمة إلى الورشة واستخلاص المقترحات والقرارات والتوصيات التي ستخرج بها الورشة في ختام جدول أعمالها .

وكانت الورشة قد بدأت أعمالها يوم أمس في محطة الأبحاث الزراعية بالكود بحضور الإخوة محمد صالح شملان محافظ المحافظة والمهندس سعيد عبده احمد مدير عام مشروع الأشغال العامة

>> 2

باختصار

سليمان حنش

الاهتمام بالنظافة يعكس عدة أبعاد تؤثر في الفرد والمجتمع حضاريا واجتماعيا وصحيا واقتصاديا ودينيا ، حيث يسهم ارتفاع مستوى خدمات النظافة في ابراز الوجه الحضاري للمدينة وإظهار مدى التقدم في سلوك المجتمع ومعرفة مستوى انتشار الأمراض وكذا تحديد حجم الإسراف في استخدام الموارد المتاحة ، كما يظهر مدى الحرص على الالتزام بتعاليم الدين الاسلامي المتعلقة بالنظافة.

ورغم الجهود المبذولة للحفاظ على مستوى مناسب من النظافة إلا إن البعض يعيق تلك الجهود برمي القمامة والمخلفات الأخرى في غير الأماكن المحددة لها ، وتصرف كهذا يدل على ان المشكلة ترتبط أساسا بالسلوك والتعامل مع قضية النظافة ، والمعالجة تتطلب عملا مكثفا لتوعية السكان وترسيخ اهتمامهم بالنظافة وبالمقابل يأتي دور الجهات المعنية بالنظافة للارتقاء بأدائها وتحسين خدماتها وإحكام عملية الرقابة والمتابعة.

حديث الكاميرا

تصوير وتعليق/ذويزن مخشف:

في البيت و المدرسة الطفل بحاجة على الدوام للنصيحة والتوجيه ليتعلم السلوك الحسن والأخلاق الحميدة لكن إهماله وعدم الاهتمام به يدفعه الى ارتكاب اخطاء تضر بحياته .

من المحافظات

تعز / عبد الرؤوف هزاع :

بدأت أمس بجامعة تعز ورشة العمل العلمية التدريبية الخاصة بتدريب فريق المدربين بجامعة تعز التي ينظمها برنامج تطوير التعليم العالي في اليمن بالتعاون مع مركز اللغات في الجامعة.

وفي تصريح لصحيفة (14 أكتوبر) أوضح الدكتور / محمد عبدالله الصوفي رئيس جامعة تعز أن هذا البرنامج يأتي في إطار سعي وزارة التعليم العالي لتطوير القدرات الأكاديمية وتعزيز المسار الأكاديمي في الجامعات اليمنية حيث ينفذ هذا البرنامج من قبل أربعة خبراء تدريب في جامعة (أرجوان) الأمريكية لـ 15 متدرباً من أساتذة ورؤساء أقسام ومراكز الجامعة وعلى مدى ثلاثة أيام مضيفاً أن البرنامج يهدف إلى إيجاد فريق تدريب خاص بجامعة تعز وعلى أسس حديثة تواكب العصر من خلال إكسابهم جملة من المعارف والمهارات والاتجاهات الحديثة في عدد من المجالات منها مجالات التدريب في اللغة الانجليزية وكذا طرق وأساليب التدريب وتقنيات التعليم ومجال وقدرات التدريب في مجال البحث العلمي بما يرتقي بقدرات فريق التدريب الخاص بالجامعة ويواكب احتياجات وادوار وأهداف الجامعة العلمية والمجتمعية ويحسن أداء القدرات الأكاديمية .

شبوة / سبأ :

أقر إجتماع عقد أمس بمحافظة شبوة برئاسة المحافظ محمد علي الرويشان تشكيل لجنة فنية مختصة تتولى إدارة كافة أشكال التعاون والتنسيق بين قيادتي المحافظة ومشروع الغاز الطبيعي المسال.

وفي الإجتماع الذي ضم ممثلين عن مسئولي مشروع الغاز الطبيعي المسال ومدير عام مكتب الشئون الإجتماعية والعمل عبدالحق بن عبد العزيز...اكد المحافظ حرص قيادة المحافظة على إنجاز كافة المكونات الأساسية لمشروع الغاز المسال في المحافظة بحسب المواعيد الزمنية المحددة .

وأشار إلى أهمية المشروع في الدفع بعجلة التنمية الشاملة والمكاسب التنموية المرتبطة بتشغيل المشروع بإعتباره من المشاريع الإستراتيجية الهامة .

وشدد المحافظ على ضرورة التسوية القانونية لحقوق العاملين في المشروع خاصة الذين تم الاستغناء عنهم من قبل بعض الشركات التي أنجزت تعهداتها العملية ضمن مكونات المشروع .

ولفت الرويشان إلى ضرورة اضطلاع قيادة مكتب العمل والشئون الاجتماعية بالمحافظة بدورها القانوني في هذا الجانب والعمل على حماية كافة الحقوق العمالية من خلال الإشراف المباشر على العمالة اليمنية في المشروع وتلمس أوضاعها عن كثب والإسهام في حل مشاكلهم مع الشركات المنفذة لمكونات المشروع.

الغيظة / سبأ:

أقرت الهيئة الإدارية للمجلس المحلي بمحافظة المهرة المشاريع المقترحة التي سيتم عرضها في مؤتمر الاستثمار السياحي والعقاري المزمع انعقاده أواخر مارس الجاري.

وأوضح مدير عام مكتب الاستثمار بمحافظة المهرة المهندس خالد صالح السعدي أن هذه المشاريع تتضمن مركزاً تجارياً وحديقة متكاملة بمدينة الغيظة وفنادق سياحية فئة خمسة وثلاثة نجوم .

كما تتضمن تلك المشاريع المقترحة إقامة مدينة سكنية وملاهي والعاب ، بالإضافة إلى شاليهات سياحية وسط الغابة بمديرية حوف .

وأشار إلى أن المشاريع المقترحة التي سيتم عرضها على مؤتمر الاستثمار السياحي والعقاري بمدينة المكلا ستمثل فرصة لإظهار محافظة المهرة وما تزخر به من مقومات سياحية واستثمارية وعقارية.

ولفت مدير عام مكتب الاستثمار بالمهرة إلى انه سيتم عرض مشاريع أخرى في المجال السمكي والصناعي والاستخراجي والتحويلي .

المكلا/سبأ:

عقد أمس بمحافظة حضرموت اجتماع موسع ضم محافظ المحافظة/طه عبدالله هاجر ورئيس محكمة إستئناف حضرموت القاضي هاشم الجفري والمسؤولين في أجهزة القضاء والنيابة العامة والأشغال والطرق وفرع الهيئة العامة للأراضي والمساحة والتخطيط العمراني.

كرس اللقاء لمناقشة القضايا المتعلقة بالسطو على الاراضي والبناء العشوائي وسبل تفعيل التعاون والتنسيق بين الاجهزة التنفيذية والاجهزة القضائية في صيانة وحماية اراضي الدولة من السطو وتطبيق القانون من خلال منع البناء العشوائي والعبث بالمخططات .

وقد اكد المجتمعون على تعزيز منظومة الضبط الإداري والفني في مكاتب الأشغال العامة والطرق وهيئة الأراضي والمساحة والتخطيط العمراني ورفدها بالكوادر الفنية المتخصصة بما يؤهلها على القيام بمهامها وواجباتها على أكمل وجه .

وشددوا على اهمية التواصل بين مختلف الأجهزة المختصة والقضاء والنيابة والأمن في معالجة مشاكل العقار وردع العابثين بالمخططات العامة .

و دعا محافظ محافظة حضرموت إلى تكثيف الجهود لإنجاح التحضيرات لمؤتمر الإستثمار السياحي والعقاري الذي ستحتضنه محافظة حضرموت أواخر الشهر الجاري.

حضر اللقاء وكيل المحافظة عمير مبارك عمير ووكيل المحافظة لشئون مديريات الساحل عوض عبدالله حاتم ورئيس نيابة إستئناف حضرموت القاضي هادي عيضه.

تتمات الصفحة الأولى.. تتمات الصفحة الأولى.. تتمات الصفحة الأولى.. تتمات الصفحة الأولى..

رئيس الجمهورية..

الأخوية الحميمة المتميزة بين بلدينا والمستمدة جذورها من الروابط التاريخية والعلاقات الاجتماعية والأسرية والتي تتعزز في ظل الرغبة المشتركة للدفع بها نحو آفاق أكثر تقدما بما يحقق المصالح المشتركة لبلدينا وشعبينا الشقيقين.

أرجو لكم التوفيق في أداء المهام الملقاة على عاتقكم في المرحلة المقبلة ولما فيه خدمة الشعب الماليزي وترجمة تطلعاته في تحقيق المزيد من التقدم والازدهار والأمن والاستقرار.

مع التمنيات لكم بموفور الصحة والسعادة وللعلاقات القائمة بين بلدينا وشعبينا دوام النماء واطراد التقدم والازدهار.

تهدف إلى مواجهة..

زعماء منظمة المؤتمر الإسلامي في دكار في وقت مازالت فيه الشكوك مرتفعة في الغرب بشأن العالم الإسلامي الذي مازالت تلصق به هجمات 11 سبتمبر عام 2001 التي شنها تنظيم القاعدة الذي يتزعمه أسامة بن لادن باسم الإسلام المتشدد.

وأثارت الهجمات التي شنها متشددون إسلاميون في اسبانيا وبريطانيا بعد ذلك و«الحرب ضد الإرهاب» التي قادتها الولايات المتحدة في العراق وأفغانستان والصراع الفلسطيني الإسرائيلي مخاوف من اشتباك عالمي بين الحضارات.

ودعا الأمين العام لمنظمة المؤتمر الإسلامي أكمل الدين إحسان اوغلو إلى تنسيق الجهود في المنظمة للترويج لحوار واحترام متبادل مع العالم غير المسلم لمكافحة الكراهية والتعصب الأعمى.

وقال لاجتماع وزراء خارجية منظمة المؤتمر الإسلامي في دكار «مكافحة الخوف من الإسلام هو واحد من أكبر التحديات التي يواجهها وسيستمر في مواجهتها العالم الإسلامي.»

ولم يتمكن العالم الإسلامي من التحرك كقوة موحدة متماسكة نظرا لانتشار شعوبه في الشرق الأوسط وأفريقيا واسيا واختلافات العرق واللغة والتاريخ بل والالتزام الديني.

وتضم منظمة المؤتمر الإسلامي بعضا من أغنى دول العالم كدول الخليج وأكثرها فقرا مثل غينيا بيساو والنيجر وبوركينا فاسو التي تحتل قاع تصنيف الأمم المتحدة للدول النامية.

وتريد السنغال التي تستضيف ثاني قمة لمنظمة المؤتمر الإسلامي في 17 عاما من الأمة الإسلامية ان تعزز امتدادها الجغرافي ومواردها الهائلة حتى يمكن ان تتحرك بكامل ثقلها في الساحة العالمية وان تساعد الدول الفقيرة ومعظمها في أفريقيا.

وقال عبد الله واد رئيس السنغال وهي الدولة المضيفة قبل القمة التي ستعقد يومي 13 و14 مارس في دكار «منظمة المؤتمر الإسلامي موجودة منذ 30 عاما لكنها مازالت تحاول العثور على نفسها.» وتم تجميل شوارع وميادين العاصمة السنغالية استعدادا للقمة الإسلامية.

ويعتقد الزعيم السنغالي ان المنظمة يمكنها بذل مزيد من الجهود لدعم المساعدات والتجارة والاستثمار.

وقال واد «أريد ان اقترح ان تصبح هذه القمة الأساس لمعركة قوية وفعالة ضد الفقر.»

ويريد واد من اجتماع القمة الذي سيعقد هذا الأسبوع ان يمول صندوق خاصاً لمنظمة المؤتمر الإسلامي هو صندوق التضامن الإسلامي من اجل التنمية والذي يتوقع في البداية الى ان يجمع عشرة مليارات دولار مشروعات مكافحة الفقر ومعظمها في أفريقيا وفي أجزاء أخرى من العالم الإسلامي.

وقال واد «أعتقد إننا يمكننا جمع مبالغ أكبر بكثير من هذا.»

وتم تقديم تعهدات بمبلغ 2.6 مليار دولار فقط للصندوق حتى الآن وفقا لأرقام البنك الإسلامي للتنمية.

ويحث واد المنظمة الإسلامية على القيام بدور أكثر حسما وفاعلية في حل الصراعات التي تؤثر على أعضائها سواء في إقليم دارفور بالسودان أو الصراع المستمر بين إسرائيل والفلسطينيين.

وقال «نحتاج إلى جلب السلام إلى الأمة (الإسلامية) ... وهذا لا يتحقق بالإعلانات التي سنصدرها فقط.»

ويأمل واد في استضافة التوقيع في دكار يوم الأربعاء على احدث اتفاق سلام بين عضوي المنظمة تشاد والسودان.وانهارت سلسلة من اتفاقات السلام السابقة بين البلدين.

وبينما تقدم الدول الغنية مثل السعودية والكويت وابوظبي التمويل لصندوق التضامن الإسلامي من اجل التنمية قامت السنغال ببناء شبكة جديدة من الطرق التي تربط وسط المدينة بالمطار، لكن عددا كبيرا من رؤساء الدول الأعضاء في المنظمة لن يشارك في القمة ومن بينهم الزعيم الليبي معمر القذافي والرئيس الباكستاني برويز مشرف.

لجنة برلمانية تحقق..

لهم وكذا مطالبة العمال بالحقوق التأمينية المختلفة.

وأوضح الأخ/ عبدالعزيز جباري رئيس اللجنة أن لجنة القوى العاملة والشؤون الاجتماعية بمجلس النواب وبعد دراسة مستفيضة للشكوى أقرت تشكيل لجنة مصغرة لتقصى الحقائق حول مضمون الشكوى والالتقاء بالأخ/ محافظ المحافظة والمسؤولين وممثلى نقابة عمال الشحن والتفريغ بالميناء وأصحاب الشركات الملاحية للخروج بحلول مناسبة ورفع تقرير بذلك إلى المجلس، مشيرا إلى أن اللجنة المصغرة والتي تقوم بزيارة للحديدة ستسعى إلى مناقشة الشكوى والالتقاء بكافة المختصين.

حضر اللقاء الأخ / محمد عبدالله حجر مدير مكتب الشؤون الاجتماعية بالحديدة ورئيس نقابة عمال الشحن والتفريغ بالميناء.

إنشاء 142 ألف منشأة..

بإقامة مشاريع علاجية في كل من مناطق «شرمة وحثمون» بالإضافة إلى إدخال الخدمات الضرورية كالكهرباء والمياه وإنشاء شبكة طرق حديثة تربط هذه المناطق بمدينة المكلا والشحر بالمحافظة.

في حفل تكريم..

الجمالية بشكل مشرف كواجهة للعاصمة الاقتصادية من خلال التخطيط المعماري.

ودعا نقابة المهندسين اليمنيين أن تكون شريكاً فعالا وأن تساهم في دعم المرأة المهندسة في هذا الاتجاه، مهنئا جميع المهندسات بهذا اليوم العظيم.

كما ألقى الأخ عبدالرحمن القصري نقيب المهندسين اليمنيين بعدن كلمة بهذه المناسبة قال فيها إن الإحتفال بهذا اليوم يجب أن يكون تقليداً سنوياً تقديراً لجهود المرأة المهندسة العاملة التي تستحق التقدير والاحترام.. مشيراً إلى أن نسبة المهندسات العاملات في المحافظة بلغت 228 مهندسة من مختلف التخصصات منها 124 مهندسة مدنية.

كما ألقت الأخت وفاء السيد أبوبكر عضو اللجنة التنفيذية لنقابة المهندسين بالمحافظة كلمة باسم المهندسات ناشدت من خلالها الجهات المختصة بالاهتمام بحقوق المهندسات والحصول عليها بحسب القانون والدستور مطالبة وضع هيكل للأجور بما يتناسب والمهام المقدمة من قبلهن وإعطائهن الأولوية في العمل من دون غيرهن من اللواتي لا يحملن الشهادات في هذا المجال.

عقب ذلك تم تكريم المهندسات وإعطائهن الشهادات التقديرية والهدايا تقديراً لجهودهن المبذولة.

حضر الحفل الأخ وحيد رشيد وكيل المحافظة وأم الخير الصاعدي عضو المجلس المحلي وفاطمة مريسي رئيسة اتحاد نساء اليمن في محافظة عدن.

الخدمة المدنية..

ابريل المقبل .

وأهابت الوزارة بالموظفين المتخلفين في كل من الدواوين العامة ,أمانة العاصمة ،محافظة صنعاء ,محافظة الحديدة , محافظة حجة ومحافظة ذمار، التوجه إلى المركز الرئيسي للمعلومات بديوان عام وزارة الخدمة المدنية والتأمينات.

والموظفين المتخلفين عن البصمة والصورة في كل من محافظات (عدن ,تعز ،حضرموت المكلا , سيئون ,إب ,البيضاء ,وعمران) التوجه إلى مراكز المعلومات الفرعية في مكاتب الوزارة بمراكز تلك المحافظات .

استعراض خطة ..

الخطة الاستثنائية للمؤسسة والتي تركز على المجاري والصرف الصحي خاصة مناطق وادي القاضي ومجاري محطة النقل وقد عولج الوضع البيئي في فرزة النقل حيث خصص له 91 مليون ريال فيما أنجزت الدراسة لمنطقة بيرباشا وخصص مبلغ لهذه المنطقة قدره 17 مليون ريال.

وأشار إلى الجهود التي بذلت لتحلية المياه وحصاد مياه الأمطار علاوة على الجهود التي تبذل للبحث عن مصادر للمياه متطرقاً إلى قضايا عديدة أخرى كانت أهمها البدائل عن مصادر تمويل المياه وعمل منشآت تستقبل مياه الأمطار في الجوجلة والحوبان فيما كان الأخ غازي أحمد علي مدير عام الكهرباء قد أشار إلى عدد المستفيدين في الكهرباء والذي يفوق 45 ألف مستهلك بينما الفاقد في الطاقة يشكل ٪14 والمح إلى أن ما تم اعتماده للخطة الاستثنائية هو أربعة مليارات ريال لمحافظة تعز بالإضافة إلى ما سيتم إنجازه بتمويل من البنك الدولي بـ 900 مليون ريال، وفي إطار الخطة سيتم بناء محطات جديدة تفيد المحافظة على مدى 20 إلى 30 عاماً .

وأوضح الأخ غازي أنه كانت توجد محطة تحويلية قدرتها بحدود 70 ميجاوات وفي عصيفرة محطة قدرتها 20 ميجاوات وأضيفت محطة تحويل في جمعان بحدود 20 ميجاوات بالإضافة إلى محطة قديمة قدرتها 10 ميجاوات كما أنشئت محطة تحويل في الضبوعة يستفيد منها 70 ألف نسمة إضافة إلى محطة في الضباب سينفذها البنك الدولي وسيتم تنفيذ شبكة الضغط العالي في المدينة بالإضافة إلى تنفيذ شبكات أخرى في الشماسي والحوجلة والنجدين فضلاً عن تنفيذ الضغط المنخفض خلال عام 2008/ 2009/ ويأتي ذلك ضمن البرنامج الاستثماري.

وأكد أن هناك مشاريع سيتم اختتامها ووضع حجر الأساس بتكلفة 800 مليون ريال ومشاريع أخرى بكلفة 900 مليون ريال وعقب ذلك قدمت العديد في الأسئلة والاستفسارات المتعلقة بهموم المواطن ومتطلباته من المياه والكهرباء وملاحظات عن وضع المعالجات.

وقد تم الرد عليها من قبل الأخوين الدكتور المنيفي والأخ غازي .

ثلاثون مليون ريال..

والدكتور / خضر بلم عطروش مدير عام مكتب الزراعة والبيئة بالوكالة مدير محطة الأبحاث الزراعية بالكود وعدد من الإخوة المسؤولين ومسؤولي الجمعيات المستفيدة من مشروع الأشغال العامة .

وفي الجلسة الافتتاحية للورشة ألقى الأخ محمد صالح شملان كلمة أشاد فيها بالجهود التي يبذلها العاملون في إطار المشروع وما تقوم به الجمعيات في المحافظة بدعم من المشروع من أجل الحفاظ على التوازن البيئي والاستفادة من الإمكانيات المتاحة وتطوير المهارات والمساهمة في التخفيف من الفقر في مناطق عمل المشروع ، مؤكداً ضرورة الاستمرارية والتوسع في تلك الانشطة لأنها من المشاريع الحيوية والهامة ، كما أكد الحفاظ على مستوى أداء الإدارات لتلك الجمعيات الناجحة في تسيير المشاريع الصغيرة في حجمها الكبيرة في فائدتها وأهميتها .

كما أعلن المحافظ عن دعم السلطة المحلية بثلاثين مليون ريال لدعم المشاريع الصغيرة المدرة للدخل في المحافظة.

من جانبه أشار الأخ / سعيد عبده أحمد إلى أن مشروع الأشغال العامة يهدف إلى أيجاد فرص عمل وتوفير الخدمات الأساسية للفئات الأكثر احتياجاً وتحسين الأوضاع الاقتصادية والبيئية للفقراء وتوسيع المشاركة الشعبية في التنمية ويقدم المشروع القروض البيضاء للجمعيات التي تستوفي الشروط المطلوبة ويرعى المشاريع الصغيرة المتعددة كتربية الأغنام والأبقار وطحن قرون المسكيت كأعلاف للأغنام والدواجن وتربية النحل وغيرها من المشاريع الأخرى المدرة للدخل مثمناً ماتحقق من نجاحات في المشاريع التابعة للجمعيات في المحافظة .

بعد ذلك قدمت في الجلسة الأولى لورشة العمل عدد من المداخلات التي قدمها رؤساء الجمعيات العاملة في إطار المشروع في المحافظة استعرضت نشاطاتها والمشاريع التي نفذتها والصعوبات التي تواجه سير عملها والمقترحات الكفيلة بحلها وضمان الاستمرارية والديمومة في تلك المشاريع هذا وستخرج الورشة بالعديد من القرارات والتوصيات الهادفة تطوير المشاريع والجمعيات في المحافظة وتحقيق أهداف مشروع الإشغال العامة.

اليمن تستضيف..

وكيل الأمين العام للأمم المتحدة الرئيس التنفيذي للجنة الاقتصادية الاجتماعية لدول غرب آسيا (الإسكوا) بدر عمر الدفع أن المباحثات ركزت على التحضيرات الجارية لانعقاد الدورة الوزارية الـ25 للدول الأعضاء في اللجنة الاقتصادية والاجتماعية لغرب آسيا التي يستضيفها اليمن أواخر شهر مايو المقبل .

وأعرب عن شكره وتقديره لليمن حكومة وشعبا ممثلة بفخامة الأخ الرئيس علي عبدالله صالح رئيس الجمهورية لاستضافتها إجتماعات الدورة.

وأضاف أنه سيقام على هامش الاجتماعات معارض للترويج للفرص الاستثمارية والاقتصادية والسياحية الواعدة في اليمن.

وأوضح المسئول الدولي انه بحث مع المسؤولين في وزارات التخطيط والتعاون الدولي والشؤون الاجتماعية والعمل والنقل والهيئة العامة للاستثمار، الأنشطة والدعم الذي يمكن للإسكوا تقديمه لحفظ التنمية الاقتصادية والاجتماعية في اليمن لاسيما في مجال تنمية القدرات البشرية والتدريب بهدف القضاء على البطالة ، وفي مجال استخدام الطاقة الشمسية في القرى اليمنية وتدريب العمالة اليمنية لإلحاقها باحتياجات سوق الخليج فضلا عن إجراء دارسات لطرق سكة حديد جديدة في اليمن وربط اليمن بأفريقيا عن طريق جيبوتي.

يذكر أن منظمة الأمم المتحدة للتنمية الاقتصادية والاجتماعية لدول غرب آسيا «الأسكوا» تأسست في عام 1973م ، وتضم جميع دول هذا الإقليم من بينها 13 دولة عربية من ضمنها اليمن التي استضافت الدورة الوزارية قبل 28 عاماً ..

فيما تم تقييم..

مستوى أداء السلطة المحلية وآلية التنسيق مع كافة المديريات بحسب قانون السلطة المحلية في تفعيل وكيفية تقييم أداء مهامه بالمحافظة للعام الجاري 2008م في محافظة إب .

من جهة أخرى بحث الأخ / أمين الورافي أمين عام المجلس المحلي بمحافظة إب مع ياماجونشى نائب السفير الياباني عدداً من المواضيع المتعلقة بسير المشاريع التي تمولها الحكومة اليابانية في المحافظة في الجانب التعليمي والصحي وفي مجال المياه في مديرية العدين بمحافظة إب وبعض المديريات .

وفي اللقاء الذي حضرته قيادة المحافظة وسلطتها المحلية رحب الورافي بنائب السفير الياباني والوفد المرافق له الذي يزور محافظة إب حالياً لمتابعة تنفيذ المشروعات الممولة من الحكومة اليابانية لمديرية العدين بالمحافظة.

واستعرض اللقاء أهمية هذه المشاريع في مديرية العدين وما قدمته الحكومة اليابانية في قطاع التربية والتعليم وقطاع الصحة وفي مجال المياه وفي عدد من المدارس بمديرية العدين.

قال أنه لايعير..

موقف المهاجمين الذين استنكروا ظهوري في الرقصة المعروفة بالعرضة، وهم يعلمون أن اللعب بالحراب أو بالسيوف جائز شرعاً وأقره النبي صلى الله عليه وسلم، كما في صحيح البخاري». وأضاف «إن بعض مهاجري الحبشة كانوا يلعبون في فناء مسجد الرسول، فدعا النبي زوجته عائشة لتشهد الأحباش، ومكّنها من النظر إليهم، وهو ما يعتبر إقرارا، علماً أن ذلك اللعب كان في المسجد الذي يعلمون أنه أقيم لذكر الله والصلاة وقراءة القرآن».

وقال العبيكان «إن اللعب في المناسبات وإظهار الفرح من الأمور المطلوبة شرعا والمستحبة، كما رأى ابن حجر في فتح الباري، أن إظهار السرور والفرح من شعائر الدين، مما يدل على أنه مطلوب، بل مندوب».

وتابع قوله إن الأمر يتأكد إذا كانت تلك الحركات فيها تدريب وعرضة للحرب وليس لمجرد اللهو، خاصة أنها تسعى لإحياء التراث الإسلامي.

ورفض العبيكان، الاتهامات بشأن تحريم استخدام الطبول، وقال إن استخدام الطبول والدفوف مطلوب شرعاً كما قال النبي «أعلنوا النكاح واضربوا عليه بالدف»، وأضاف أن الضرب بالدفوف والطبول مطلوب شرعاً في المناسبات، ونقل قصة رواها الترمذي عن جارية نذرت أن تضرب بالدف، وقالت للنبي: يا رسول الله إني كنت نذرت إن ردك الله صالحاً أن أضرب بين يديك الدف وأتغنى، فقال لها رسول الله: «إن كنت نذرت فاضربي وإلا فلا». ورأى العبيكان أن ذلك يؤكد أن الضرب على الدف جائز لأن النذر لا يكون إلا في طاعة، وهو ما أقره النبي.

ورفض العبيكان اختصاص الضرب بالدف بالنساء دون الرجال، وقال إنه لا دليل على التخصيص «بل الرجال أولى من النساء، أما الاجتماع والحضور فقد فعله النبي، وفعله الصحابة».

وبشأن العرضة، المعروفة في السعودية والتي تمثل جانباً من التراث المحلي، قال العبيكان إنه سأل بشأنها مفتي عام السعودية السابق الشيخ عبد العزيز بن باز، فأخبره أن الأصل فيها الحل، وقال إن الراحل الشيخ محمد بن صالح بن عثيمين وهو من كبار الفقهاء في السعودية، أباح العرضة في فتاواه.

وأضاف «نقل أحد المشايخ أنه ـ بن عثيمين ـ شارك شخصياً بالسيف في إحدى العرضات». وقال العبيكان إن الشيخ عبد الرحمن بن ناصر السعدي (من علماء عنيزة) أباح السامري إذا كان الشعر مباحاً ولم يؤد لتفويت الصلاة.

بكلفة مليون..

الإقليمي لمنظمة الصحة العالمية الدكتور عبد الرزاق الحرازي كلمة عبر فيها عن سعادته البالغة بتدشين الحملة الوطنية لاستئصال داء البلهارسيا في بلادنا.

وقال أن هذا الالتزام من الحكومة اليمنية حظي بالدعم الكامل من قبل فخامة الأخ علي عبد الله صالح رئيس الجمهورية حيث لا تزال البلهارسيا تهدد الصحة العامة في اليمن لاسيما لدى الفئات الأقل حظاً.

وأشار إلى أنه قد سبق هذا اليوم الاحتفالي سنوات عديدة من العمل من قبل وزارة الصحة العامة والسكان بالتعاون مع شركاء عدة، حيث بدأ العمل تدريجياً في 2003م بالتدريب ورسم الخرائط وكذا توزيع العلاج على نطاق ضيق.

وأكد بأن اليمن أصبحت اليوم مستعدة لتوسيع الأنشطة على المستوى الوطني للتلخص من هذا الداء.

ودعاء الجزائري كلاً من برنامج الغذاء العالمي ومنظمة اليونسيف وجميع المنظمات التي أسهمت في التنمية الصحية باليمن إلى الانضمام إلى الحكومة اليمنية في هذه المعركة التاريخية مع هذا الداء.

وبين في ختام كلمته أن هذه الحملة ليست حدثاً لمرة واحدة بل يجب مواصلة الجهود لمكافحة هذا الداء على مدى ست سنوات بتغطية ثابتة وواسعة.

كما تحدث المستشار الإقليمي لمكافحة الأمراض الاستوائية بمنظمة الصحة العالمية الدكتور رياض بن إسماعيل "أن نوعين من مرض البلهارسيا ظهر في اليمن وهما البولي والمعوي، كما أن من بين المصابين بالبلهارسيا هناك 500 ألف إلى 600 ألف شخص يعانون من أعراض شديدة مثل سرطان المثانة والفشل الكلوي".

وأضاف قوله"اليمن تحتاج إلى ستة أعوام للقضاء على هذا المرض بشرط أن تبذل الحكومة والمجتمع جهوداً جبارة من أجل ذلك".

يذكر أن المرحلة الثانية ستستمر من 24 إلى 27 مارس والمرحلة الثالثة من 5 إلى 8 إبريل والرابعة من 8 إلى 21 أكتوبر 2008.

تعازينا آل مقراط

نتقدّم بأحر التعازي القلبية إلى الزميل

علي منصور مقراط

وشقيقيه محمد وناصر

وأسرة آل مقراط كافة

بوفاة المغفور له بإذن الله تعالى

والدهم

الفاضل منصور صالح مقراط

سائلين الله العلي القدير أن يتغمد الفقيد بواسع الرحمة والمغفرة ويسكنه فسيح جناته ويلهم أهله وذويه الصبر والسلوان..«إنّا لله وإنّا إليه راجعون»

أسرة تحرير صحيفة 14 أكتوبر

14 أكتوبر
البريد الاليكتروني: 14october@14october.com

تصدر عن مؤسسة (14 أكتوبر) للصحافة والطباعة والنشر
المعلا - عدن
الجمهورية اليمنية

مدير التحرير
نجيب مقبل
Nagibmoqbil@hotmail.com

نائبا مدير التحرير
محمود ثابت صالح
إقبال علي عبدالله

سكرتيرا التحرير
محمود غلام حسن
نبيل علي أنعم

مدير التجهيزات الفنية
منصور عبدالخالق عبدالرب

نائب مدير التجهيزات الفنية
أحمد محمد ثابت

14 أكتوبر - المعلا - عدن الجمهورية اليمنية:
هواتف: 247297-241332-247558-240085 ملحق مشاعل -247558
فاكس: 240550-247559 - ص.ب: 5487
الإعلانات: 248050 - البريد الألكتروني: adv@14October.com
المبيعات التجارية: 241186 - العلاقات العامة: 243029
صنعاء - تلفون: 230039 - فاكس: 226314 - لحج: 503729 منطقة ذمار: 420888 - مكتب تعز: 279282 - الحديدة: 212049

تفقد عدداً من المديريات والتقى المسؤولين والشخصيات بحجة.. رئيس الجمهورية يوجه:

حل قضايا المواطنين ووضع الخطط لاحتياجات المديريات من المشاريع

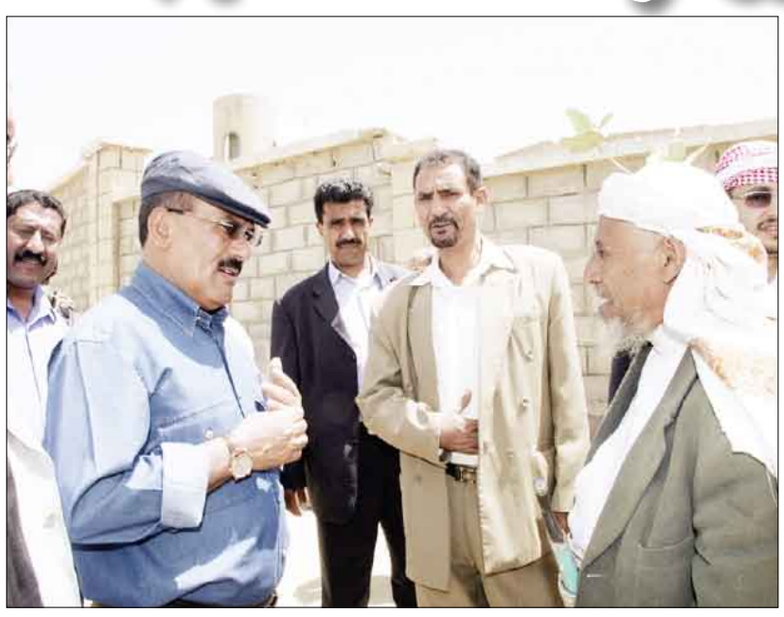

سرعة إنجاز مشروع طريق عبس المحرق أفلح اليمن المحابشة وسفلتة 400كيلو متر من طرق المديريات

إنجاز مشروع كهرباء مديريات حجة واستكمال إجراءات المناقصة الخاصة بذلك

إدراج المشاريع التي يحتاجها المواطنون ضمن خطط الحكومة والمجالس المحلية

 حجة /سبأ:

قام فخامة الأخ الرئيس علي عبد لله صالح رئيس الجمهورية أمس بزيارة تفقدية لمديريات اسلم وخيران المحرق وافلح اليمن والمحابشة بمحافظة حجة.

حيث كان في استقباله الأخوة اعضاء مجلس النواب ومدراء المديريات وامنا عموم واعضاء المجلس المحلي ومسؤولوس المكاتب التنفيذية والمشائخ والشخصيات الاجتماعية وجماهير غفيرة من المواطنين من ابناء تلك المديريات الذين خرجوا لاستقبال الأخ الرئيس والترحيب به في زيارته لمديرياتهم وتفقده لاحوالهم وتلمس احتياجاتهم وتطلعاتهم عن كثب ..مشيرينإلى ان هذه الزيارات الميدانية لفخامة الأخ الرئيس تنعكس بنتائجها الايجابية على اوضاع مناطقهم من خلال ما يتلمسه فخامته من احوال المواطنين واحتياجاتهم والتوجيه بحل قضاياهم وتلبية احتياجات مناطقهم للمشاريع الخدمية والانمائية .

وقد تبادل فخامة الأخ الرئيس التحايا مع الأخوة المواطنين واستمع منهم الى قضاياهم واحيتاجاتهم .

كما التقى بالأخوة المسؤولين في السلطة المحلية والمكاتب التنفيذية والشخصيات في تلك المديريات وناقش معهم سير العمل في المشاريع المنجزة او التي هي قيد الانجاز وكذا سير العمل

في المكاتب التنفيذية في مديرياتهم ووجه المسؤولين بحل قضايا المواطنين اولا باول وان تتحمل المجالس المحلية مسؤولياتها في متابعة تنفيذ المشاريع التي تلبي احتياجات المواطنين ووضع الخطط المحلية الخاصة بالمشاريع التي تحتاجها المديريات وفقاً للأولويات وفي ضوء الموازنات المخصصة للمجالس المحلية منوهاً بالدور الذي تضطلع به المجالس المحلية في التسريع بوتائر التنمية وترجمة تطلعات المواطنين .

وقد تفقد الاخ الرئيس خلال زيارته للمديريات سير العمل الجاري في طريق عبس المحرق أفلح اليمن المحابشة، وحث على سرعة انجاز مشروع الطريق طبقاً للمواصفات المحددة وبما يسهل حركة انتقال المواطنين وايصال الخدمات لهم .

ووجه فخامة الرئيس الحكومة بأعتماد تنفيذ اربعمائة كيلو متر من الطريق الاسفلتية في مديريات محافظة حجة لتسهيل الربط بين المديريات وتنقل المواطنين.

كما وجه فخامة الاخ الرئيس بسرعة إنجاز مشروع كهرباء مديريات محافظة حجة واستكمال الإجراءات الخاصة باعلان المناقصة الخاصة بالمشروع وفي أسرع وقت ممكن.. كما وجه فخامته بسرعة تنفيذ مشروع مياه المحابشة وتوفير الإعتمادات الخاصة به.

ووجه فخامته الحكومة والمجالس المحلية بإدراج المشاريع التي يحتاجها المواطنون في مديريات أسلم وخيران المحرق وأفلح اليمن والمحابشة ضمن خططها.

وقد عبر الاخوة المواطنون عن سعادتهم البالغة بزيارة الأخ الرئيس لهم وتفقده لأحوالهم ..مقدرين لفخامته تجشمه عناء الوصول إلى مناطقهم البعيدة وتلمس أحوالهم عن كثب .. مشيرين

الى أهمية مثل هذه الزيارات في تعزيز التواصل والتلاحم بين القائد وجماهير الشعب وصولا الى ما يحقق الخير والتقدم والنهوض للوطن والمواطنين.

رافق فخامة الرئيس خلال زيارته الإخوة أمين عام رئاسة الجمهورية عبدالله حسين البشيري وعضوا مجلس النواب حسين عبدالله الأحمر ومحمد عبداللاه القاضي ووكيل محافظة حجة ناصر الرداعي ومدير عام مديرية المحابشة.

"حركات" إسلامية

فيصل الصوفي

 حركة "الأخوان المسلمون" الأم في مصر تخوض المنافسة على المقاعد البلدية تحت شعار "لا لغلاء الأسعار".. ولأن الانتخابات تجري في موسم الغلاء العالمي رأت الحركة أن اللعب في سوق السلع أفضل لها من اللعب على "الإسلام هو الحل".

 وهذه هي المرة الأولى التي تقدم فيها الحركة على التخلي عن شعارها "الإسلام هو الحل" بزعم أن الواقع يتطلب التفاعل مع المستجدات واستثمار هموم الناس لتحقيق نصر سياسي..

 لكن لو تمكنت حركة الأخوان من الفوز في الانتخابات بفضل شعارها الرافض لغلاء أسعار الغذاء فكيف ستحول هذا الرفض إلى قرارات عملية؟ القرار سهل.. وهو أنها عندئذ ستخرج إلى الناس وتقول لهم: هذا ابتلاء من الله وعليكم أن تصبروا فلا سبيل لخفض أسعار الغذاء أحسن من الصوم أو تقليل وجبات الطعام إلى أن يأتي الفرج من السماء..

 عندما كانت حركة الاخوان ترفع شعارها العتيد في كل المناسبات "الإسلام هو الحل" كان خصومها يقولون لها: يا إخوتنا أنتم لا تقدمون برنامجاً واضحاً في شأن كبير مثل الاقتصاد أو شأن صغير مثل التعامل الذكي مع البيئة من حولكم .. وقام زعماء ومثقفو الحركة يشهرون من جديد في وجه خصومهم شعار "الإسلام هو الحل"! وهو حل سهل - كما قال رجال الدين المستثمرون في بورصة الحركة.. يقول لك أحدهم: الحل الإسلامي لهذه الأزمات المالية والمشاكل السعرية موجود بين أيدينا والقرآن حدثنا عن أموال قارون.. إذا علينا نبش الأرض لاستخراج الأموال التي وأدعها ذلك الثري في مكان ما تحت الأرض .. والحل أيضاً يقدمه لنا القرآن .. فالقرآن أمرنا ان نستغفر الغفار وسوف تدر علينا السماء مدراراً.

 أحد الموالين لحركة الإخوان هنا في اليمن - وهو عضو في مجلس النواب - جلس يستمع لبرنامج الحكومة التي قالت إنها سوف تعمل على الحد من التضخم فقام الرجل يلعن الحكومة لأنها قررت الحد من التضخم بينما المطلوب - كما قال - زيادة التضخم! هذا الغبي لا يعرف أن التضخم يعني ارتفاع أسعار السلع .. ومع ذلك يقول إن "الإسلام هو الحل"!

خلال الاجتماع الأسبوعي لمجلس الوزراء أمس:

إقرار تشكيل لجنة للمشاركة في إدارة حوض دلتا أبين

الاطلاع على تقرير حول مستوى الإنجاز بمشروع الخارطة الرقمية الموحدة للجمهورية

 صنعاء/سبأ:

ناقش مجلس الوزراء في اجتماعه الدوري امس برئاسة الدكتور علي محمد مجور ، رئيس المجلس تقرير الاخ وزير المياه والبيئة حول الوضع المائي لحوض دلتا أبين بما تمثله الدلتا من أهمية زراعية وتنموية وسكانية كبيرة.

وتضمن التقرير رؤية الوزارة لإدارة هذا الحوض بتأكيد المشاركة المجتمعية في هذه العملية لما فيه تحقيق الاستغلال الأمثل لمياه الحوض وحمايته من الاستنزاف العشوائي والتلوث الناتج عن الانشطة الزراعية ومياه الصرف الصحي. موضحاً بهذا الخصوص ان عدد الآبار المحفورة في الدلتا قد تضاعف خلال اقل من عشر سنوات ليصل في عام 2006م إلى 2000 بئر .

واقر المجلس في ضوء مناقشته للتقرير تشكيل لجنة للمشاركة في ادارة الموارد المائية في حوض الدلتا تسمى لجنة ادارة مياه حوض دلتا ابين برئاسة الاخ محافظ محافظة ابين وعضوية الجهات التنفيذية والمحلية ومؤسسات المجتمع المدني ذات العلاقة.

وبحيث تتولى اللجنة المشاركة في وضع سياسات وخطط ادارة الموارد المائية وفي تنظيم ادارة وتنمية واستغلال تلك الموارد بما يتوافق مع حقوق الانتفاع المكتسبة وحقوق الري التقليدية المتوارثة وبما يتوافق مع احكام قانون المياه ولائحته التنفيذية وقانون السلطة المحلية .

وستقدم اللجنة مقترحاتها ورأيها حول مشاريع التنمية الخاصة بإدارة الموارد المائية ومشاريع المياه والصرف الصحي والري وحماية البيئة وكذلك متابعة ومراقبة تنفيذها بما ينسجم وخطة إدارة هذه الموارد وخطة التنمية الاقتصادية والاجتماعية للدولة ، الى جانب وضع الآلية اللازمة لتشجيع تنظيم مستخدمي المياه في اطر مؤسسية معترف بها لأغراض المشاركة بعملية الإدارة والمساهمة في صيانة وتشغيل مشاريع منشآت المياه وأنظمة الري وتمكينهم من الحصول على المعلومات التي تمكنهم من المشاركة السليمة في الإدارة واتخاذ القرار.

واطلع المجلس على تقرير وزير الاتصالات وتقنية المعلومات حول مستوى الإنجاز في مشروع الخارطة الرقمية الموحدة للجمهورية اليمنية حيث اوضح التقرير أنه قد تم الانتهاء من التصوير الجوي الشامل بنسبة 95 بالمائة و 90 بالمائة من المشروع ككل ..مشيرا الى أنه قد تم تصوير عشرين ألف صورةجوية بمقياس 1:50000 على مستوى الجمهورية وأنه يجري حاليا إدخال مسميات التجمعات السكانية والأسماء الجغرافية على الخرائط لحوالي 40 ألف تجمع واسم ..مؤكدا أنه سيتم استلام مخرجات المشروع بصورة متكاملة في بداية شهر مايو المقبل.

ويهدف المشروع الى توفير وعاء لجميع البيانات الرقمية المكانية للجمهورية وتزويد المؤسسات الحكومية والجهات المستخدمة لنظم المعلومات الجغرافية ببيانات طبوغرافية شاملة وبمقاييس رسم مناسبة وبدقة ووضوح عاليين الى جانب جعل المعلومات الجغرافية خدمة عامة يمكن توفيرها بسهولة لطالبيها ناهيك عن أهمية المشروع في الإسهام بشكل مباشر في الدفع بمشروع الحكومة الإلكترونية الى الأمام عبر انشاء قاعدة بيانات موحدة وفق احدث الطرق وأكثرها فعالية وغيرها من الأهداف.

واشاد المجلس بالجهود المبذولة لإنجاز هذا المشروع الوطني الهام وكلف وزارة الاتصالات وتقنية المعلومات والجهات المعنية الأخرى وذات العلاقة بإعداد آلية متكاملة لإدارة مخرجات المشروع بما يكفل الاستفادة منها كنواة لحاوية البيانات المكانية للجمهورية وإدامة صيانتها وتحديث البيانات المكانية لخدمة جميع الجهات .

كما تم التوجيه بالإعداد والتحضير لإقامة ورشة عمل حول نظم المعلومات الجغرافية وتطبيقاتها بالتنسيق مع الوزارات والجهات ذات العلاقة لما فيه تحقيق الاستفادة من الورشة والرفع بنتائجها الى المجلس المحلي للاطلاع واتخاذ ما يلزم .

ووافق المجلس على مشروع لائحة تنظيم المعاهد الصحية الخاصة المقدم من وزارة الصحة العامة والسكان والتي تهدف إلى وضع الأحكام والضوابط والشروط المنظمة لإنشاء هذه المعاهد وتحديد مجالات الإشراف والرقابة الحكومية لأدائها بما يؤدي إلى تلبية احتياجات الخدمات الصحية من الكوادر الفنية بمستوى عال من التأهيل والتدريب المواكب للتطورات العلمية والمهنية في مختلف العلوم الصحية إضافة إلى تشجيع وحماية الاستثمار الخاص في مجال التنمية البشرية وتعزيز الثقة بأداء هذه المعاهد وجودة مخرجاتها.

ويتضمن مشروع اللائحة شروط منح التراخيص لإنشاء المعاهد الصحية الخاصة والنظام الدراسي وشروط القبول وآلية الامتحانات وشهادات التخرج ، وبهذا الصدد وجه المجلس وزيري الصحة العامة والسكان والشئون القانونية لاستكمال الإجراءات القانونية اللازمة لإصدار اللائحة.

واحال المجلس مشروع القرار الجمهوري بشأن إنشاء قطاع للرقابة والتوعية القانونية بوزارة الشئون القانونية إلى وزارة الخدمة المدنية والتأمينات لمراجعته من الناحية الهيكلية والمؤسسية والرفع إلى المجلس بالنتائج لمناقشتها في الاجتماع القادم .

كما أحال تقرير الاخ وزير التربية والتعليم بشأن انشاء مركز القياس والتقويم لمنظومات التعليم الى لجنة وزارية برئاسة الاخ نائب رئيس الوزراء للشئون الاقتصادية وعضوية الوزراء المختصين وذوي العلاقة لدراسة التقرير ورفع النتائج الى المجلس للمناقشة وإقرار ما يلزم .

ويهدف مركز القياس الى توفير الآلية العلمية المهنية لمتابعة التطور النوعي للتعليم وتوجيهه من خلال اجراء الدراسات التقويمية لمنظومات التعليم بغرض رفع كفاءتها وكفايتها وكذلك تحسين جودة قياس التعليم (التحصيل) على المستوى المدرسي والوطني (الامتحانات العامة) عبر نشرات التوعية وبرامجها التدريبية وانشاء بنوك الأسئلة والمشاركة في دراسات القياس الأولية واجراء الدراسات التحليلية لنتائج الطلبة ، ودراسات لعينات تقييم التحصيل في الصفوف والمواد المفصلة وغيرها .

وافق المجلس على بروتوكول التعاون الصحي الموقع مع الحكومة الجيبوتية الشقيقة بتأريخ 18 فبراير 2008م في العاصمة جيبوتي اضافة الى الموافقة على مذكرة التفاهم الموقعة مع الحكومة الاسبانية بتأريخ 29 يناير2008م في العاصمة الاسبانية مدريد، اللذين يهدفان الى تطوير التعاون الثنائي بين بلادنا وكل من جيبوتي واسبانيا في المجالين الصحي والعلاجي وتبادل المعلومات والمعارف والوفود الطبية في مجالات الرعاية الأولية والصحة الإنجابية والأمراض الأكثر انتشارا، وكذا دعم الاتصالات المباشرة بين الهيئات العلمية والطبية في اليمن وجيبوتي واسبانيا، وتقديم الرعاية المشتركة في القطاع الصحي وغيرها من الانشطة المشتركة التي تخدم القطاع الصحي وعلاقات الاخوة والصداقة مع كل من جيبوتي واسبانيا .

كما وافق المجلس على اتفاقية تشجيع وحماية الاستثمارات المتبادلة بين الجمهورية اليمنية وحكومة اسبانيا الموقع عليها في اواخر شهر يناير من العام الجاري وتتضمن الاتفاقية الأجراءات المنظمة للتعاون الثنائي في المجال الاستثماري بجوانبه الترويجية والترخيصية والحماية والتسهيلات والتحويلات المالية وتسوية الخلافات بين الاطراف المتعاقدة وغيرها من الاجراءات المحفزة للاستثمار المتبادل التي تخدم المصالح المشتركة للبلدين والشعبين الصديقين.

وقد وجه المجلس الاخوة الوزراء المعنيين باستكمال الاجراءات القانونية اللازمة للتنفيذ .

وفيما يتعلق بفعاليات الاخوة الوزراء على المستوى الخارجي اطلع المجلس على تقرير وزير التربية والتعليم حول مشاركته في المؤتمر السادس لوزراء التربية والتعليم في البلدان العربية المنعقد في العاصمة السعودية الرياض يومي 1 و2 مارس الجاري وعلى تقرير وزير التعليم العالي والبحث العلمي عن نتائج زيارته الى جمهورية كوبا ومشاركته في مؤتمر الجامعة 2008م وذلك في الفترة من 8 - 16فبراير المنصرم.

واطلع المجلس ايضا على تقرير الأخت وزير الشئون الاجتماعية والعمل بخصوص مشاركة وفد بلادنا بأطراف الانتاج الثلاثة في مؤتمر العمل العربي المنعقد بمدينة شرم الشيخ المصرية وذلك خلال الفترة من 23 فبراير - أول مارس 2008م ومشاركتها في المؤتمر الاقليمي حول الارشاد والتوجيه الأسري ضرورة مجتمعية لحماية الأسرة المنعقد بمدينة الشارقة من 16 - 17 فبراير الماضي ، وكذا تقرير وزير السياحة بشان مشاركته في معرض السياحة الدولي المقام في مدينة ميلانو الايطالية خلال شهر فبراير المنصرم ، وكذا مشاركته في بورصة سياحة برلين في الفترة من 5 - 9 مارس الجاري .

كما اطلع على تقرير وزير الثقافة عن مشاركته في مهرجان الدوحة الثقافي السابع المقام في الفترة من 28 فبراير - 6 مارس الجاري وعلى تقرير وزير الصناعة والتجارة حول زيارته الى واشنطن وبروكسل للمفاوضات الثنائية مع الولايات المتحدة والاتحاد الاوربي والمتعلقة بانضمام بلادنا الى منظمة التجارة العالمية وذلك خلال الفترة من 25 فبراير المنصرم الى الخامس من شهر مارس الجاري .

الموافقة على مشروع لائحة تنظيم المعاهد الصحية الخاصة

التصديق على الاتفاقية الموقعة بين اليمن وإسبانيا بشأن تشجيع وحماية الاستثمارات المتبادلة

السموم من حولنا

ضرورة معرفة خطورة التعامل مع المواد الكيماوية في البيت أو العمل أو الشارع

استعمال البنزين الخالي من الرصاص جاء حفاظاً على الصحة العامة وصحة البيئة

تحدثت في المقالات السابقة عن سوء استخدام الأدوية ثم تحدثت عن الاكتشاف والحماية في مجال البيئة وذلك كمدخل إلى موضوع هام وكبير ولكن تكاد تكون التوعية في مجاله مهملة مع أن ذلك الخطر الداهم يوجد في بيئتنا وبين ظهرانينا ونتعامل معه في أغلب فعاليتنا الحياتية سواء في المطبخ أو الحمام أو في الحديقة أو في السيارة أو في الطريق أو في المصنع أو في المزرعة أو حتى في الرحلات البرية والخلوية ذلك هو المواد السامة التي يشكل التعامل معها خطراً إذا لم يكن الإنسان على دراية ومعرفة بكنهها وما لم يحط علماً بطرق استعمالها والالتزام بالتحذيرات والإرشادات التي تمنع وقوع المحذور.

د. حمد بن عبد الله اللحميدان

والسموم في الغالب عبارة عن مواد كيميائية من أصول نباتية أو حيوانية وبعض منها معدني وبعضها عبارة عن مشتقات بترولية أو مصنعة ومحضرة بطرق كيميائية والإنسان قد يتعرض لهذه السموم في أي مكان سواء في منزله أو في مكان عمله خاصة إذا كان مقر العمل مصنعاً من المصانع التي تنتج المواد الكيميائية أو تستعملها في أغراضها الصناعية وقد يكون مكان العمل مزرعة أو حديقة حيث يصبح التعرض للتلوث بالمبيدات الحشرية أو الزراعية مصدراً للخطر كما ان ذلك يشمل المعامل الكيميائية في المختبرات والكليات والمعاهد والهيئات التجارية العامة والخاصة وأخطار التسمم تصبح أكثر خطراً عندما تلوث تلك السموم البيئة من حولنا سواء كان الماء أو الهواء أو التربة.

ولا يحدث التسمم إلا إذا وجدت السموم طريقها إلى الجسم سواء عن طريق الملامسة أو البلع أو الاستنشاق، وإذا وصلت تلك السموم إلى الدم عبر أي وسيلة من الوسائل الثلاث السابقة فإن المادة السامة تصل إلى جميع أجهزة الجسم حيث تؤدي إلى اضطراب في وظائف تلك الأجهزة وتتوقف بعض الأنشطة الحيوية الهامة لذلك فإن الحديث عن المواد السامة ومصادرها يصبح أمراً هاماً يجب أن نوليه عناية خاصة وذلك كجزء من التوعية التي يجب أن نعمل على تنبيه الناس إلى خطورة التعامل مع تلك المواد ومن هذا المنطلق فإننا يمكن ان نقسم مواقع التسمم إلى الآتي:

أولاً: مصادر التسمم في المنزل

هناك الكثير من المواد الكيميائية التي تستعمل في الأغراض المنزلية سواء في التلميع أو التنظيف أو الطلاء ومنها ما يستعمل في الوقود ومنها تلك التي تستعمل في مقاومة الحشرات والحيوانات القارضة والهوام وغيرها ناهيك عن استخدام بعض المواد الكيميائية في الأغراض الصحية مثل المواد المطهرة والمنظفة والأدوية بالاضافة إلى مستحضرات التجميل والتسمم الذي يحدث في المنزل يحدث نتيجة لتناول أحد أفراد الأسرة عمداً أو عن طريق الخطأ أحد المواد السامة المتواجدة في المنزل وأغلب من يقع فريسة لتلك الحوادث الأطفال خصوصاً أولئك الذين تقل أعمارهم عن ست سنوات حيث عدم التمييز وشدة التأثر بمضاعفات تلك السموم وأهم السموم المنزلية التي لا يخلو منزل منها الآتي:

مستحضرات التجميل

أغلب مستحضرات التجميل تحتوي على مواد سامة لها خطورتها على الإنسان إذا تناولها عن طريق الفم حيث تدخل إلى الجهاز الهضمي ومنها إلى الجهاز الدوري وعن طريق الدم تصل إلى أجهزة الجسم المختلفة مثل المخ والكبد والكلية والقلب وتسبب لها أضرارا بالغة ناهيك عن إصابة العيون والأغشية المخاطية الأخرى. ومستحضرات التجميل تنقسم حسب درجة خطورتها إلى عدة درجات فمنها ما هو شديد الخطورة مثل مزيلات طلاء الأظافر والتي تكون من مواد التلوين والخلات وأقل منها خطورة تلك التي تحتوي على مادة الأستون يليها مواد متوسطة الخطورة مثل مواد طلاء الأظافر وصبغات الشعر ذلك إن تلك المواد تحتوي على معادن سامة مثل الرصاص والكوبالت والنيكل والنحاس بالإضافة إلى المركبات العضوية السامة ومثل هذه المواد لها مضاعفات خطيرة إذا وصلت إلى داخل جسم الإنسان لأنها قد تسبب له التشنج والإغماء كما أن بعض مواد التجميل مثل الروائح العطرية ومقويات الشعر تحتوي على بعض أنواع الكحول الذي يؤدي وصوله إلى الدم إلى حدوث بعض الأعراض مثل انخفاض سكر الدم وهبوط الجهاز العصبي المركزي والتشنج والإغماء أما القسم الثالث من مستحضرات التجميل فهو مستحضرات التجميل قليلة الخطورة ومن ذلك العطور الخالية من الكحول والمواد المزيلة للشعر والمزيلة لروائح العرق فهي قد تسبب تغير لون الجلد أو ظهور أعراض الحساسية وقد تسبب أضرارا للأجهزة الحساسة مثل العين والرئة وغيرها

الحموض المركزة

تحتوي بطاريات السيارات ومنظفات دورات المياه والمنظفات المعدنية على بعض أنواع الحموض المركزة والتي يؤدي سوء حفظها أو استعمالها إلى حوادث تسمم في المنزل وأخطر أنواع الحموضة حمض الكبريتيك والذي قد يؤدي إلى أضرار فادحة قد تصل إلى الموت إذا وصلت قطرات منه إلى القصبة الهوائية ناهيك عن أن تلك الأحماض تؤدي إلى حدوث حروق والتهابات للجلد مما يؤدي إلى تشوهات في الطبقة الخارجية للجلد والجهاز التنفسي والعين من أشد أجهزة الجسم تأثرا عند تعرضها للحموضة بصفة عامة والمركز بصفة خاصة.

المواد القلوية

هذه تشمل بعض المواد القلوية التي تستعمل في المنزل مثل هيدوكسيد البوتاسيوم الذي يستعمل في تنظيف الملابس كما تدخل بعض القلويات الأخرى مثل هيدوكسيد الصوديوم وهيدوكسيد الالمنيوم في تركيب المنظفات التي تستعمل في أغراض متعددة وينجم التسمم بهذه المواد عند ابتلاعها أو استنشاق غازاتها وهي تسبب أضرارا تشبه تلك الأضرار الناجمة عن إصابات الحموض المركزة.

الصابون والمنظفات الأخرى

المنظفات المختلفة بما فيها الصابون تعتبر مواداً سامة خصوصاً إذا ابتلعها الأطفال دون سن السادسة حيث تحتوي أغلبها على مواد قلوية أو مواد مكلورة مثل الكلوركس ومشتقاته فهي تسبب أضرارا بالغة للفم والمريء والمعدة والأمعاء كما أن عدم تنظيف الملابس من بقايا تلك المنظفات قد يسبب التهابات جلدية لذلك فإن الإكثار من شرب الماء واللبن يفيد في التخلص من تلك المواد عند ابتلاعها كما يجب غسل الملابس عدة مرات بالماء بعد غسلها بالصابون أو أي منظف آخر.

النفتالين

النفتالين عبارة عن مادة كيميائية تستعمل كمبيد حشري وكذلك كمادة مطهرة كما تستخدم في الحمامات كمادة مزيلة للروائح الكريهة وإذا وصلت تلك المادة إلى داخل الجسم سواء عن طريق البلع أو الاستنشاق فإنها تسبب أضرارا بالغة للرئة والكبد والجهاز العصبي وتكثر حوادث التسمم بالنفتالين لدى الأطفال صغار السن حيث يستعمل النفتالين في حفظ ملابسهم والذي يتم امتصاصه بواسطة الجلد ومن ثم يصل إلى الدم هذا إذا تم استعمال الملابس قبل إزالة النفتالين منها.

الفينيك

هذه المادة تستعمل كمطهر وكمادة مزيلة للروائح الكريهة وهو يسبب اصابات والتهابات بالغة إذا وصل إلى الفم أو الجهاز الهضمي أو الرئة أو الجهاز العصبي كما انه يسبب اصابات خطيرة إذا لامس الجلد ولم يتم تطهيره.

الكيروسين والبنزين

هاتان مادتان من مشتقات البترول وهما يستعملان كوقود وكمذيبات للطلاء كما ان البنزين يستعمل احياناً في تنظيف الملابس خصوصاً من الدهون والشحوم الحيوانية أو الصناعية ويسبب ابتلاع أو استنشاق هذه المواد أضرارا كبيرة وخطيرة لأجهزة الجسم المختلفة ناهيك عن كونها من أهم مسببات الحرائق لذلك يحسن الحرص عند استعمالها وحفظها في مكان خاص.

المبيدات الحشرية

هذه عبارة عن مواد عديدة ومتنوعة وكثيرة الاستعمال في المنازل لمكافحة الحشرات المختلفة الطائرة والزاحفة ولكن خطورتها تكمن في استعمالها دون كمامات أو رشها في وجود الأطفال فتلك المواد تصل إلى الجهاز التنفسي عن طريق الاستنشاق وقد يمتصها الجلد أو عندما يتم تساقطها على الأطعمة حيث تصل عن طريق الطعام إلى الجهاز الهضمي وهي تسبب أضراراً مباشرة أو بعد مدة من الزمن إذا تراكمت داخل الجسم عن طريق التعرض المتكرر دون أخذ الاحتياطات اللازمة وهي تسبب أضرارا لكل من الجهاز التنفسي أو الهضمي أوالعصبي حسب نوع تلك المبيدات وحسب أسلوب التعرض لها.

املاح الرصاص

توجد أملاح الرصاص في مواد الطلاء (البوية) أو مواد الرسم وفي البنزين المحتوي على الرصاص ويحدث التسمم بهذه المواد عند التعامل معها دون وعي وادراك لخطورتها خصوصاً من قبل الأطفال الذين قد يبتلعونها لجهلهم وصغر سنهم وعدم وجود رقابة عليهم والرصاص عند ابتلاعه بسبب أضرارا فادحة في المخ والأعصاب والعضلات والدم والجهاز الهضمي لذلك فإن قرار حكومتنا الرشيدة في البدء في استعمال البنزين الخالي من الرصاص جاء حفاظاً على الصحة العامة وصحة البيئة.

غاز أول أكسيد الكربون

هذا الغاز يوجد ضمن مكونات أسطوانة الغاز التي نستعملها في المنزل كما أنه من النواتج الرئيسية التي تنتج عن الاحتراق غير الكامل لبعض المواد خصوصاً الفحم والخشب وغيرها، وأول اكسيد الكربون يعتبر غازاً سامًا ذلك انه يمنع وصول الاكسجين إلى هيموجلوبين الدم وهذا يؤدي إلى نقص في امدادات الاكسجين إلى خلايا الجسم المختلفة، ويترتب على ذلك حدوث اصابات في القلب والأعصاب والمخ وهبوط بالتنفس لذلك يجب أخذ الاحتياطات اللازمة التي تمنع تسرب البوتاجاز من الاسطوانة إلى داخل المنزل كما يجب ان يراعي تهوية الغرف أو الخيام وعدم اغلاقها عند وجود موقد داخلها أو عند استعمال الفحم أو الخشب في التدفئة، وحدوث الاختناق بأول اكسيد الكربون كثير الحدوث في فصل الشتاء سواء في المنازل أو في الخيام في الصحراء حيث يقوم الناس جهلاً بإغلاق النوافذ طلبا للدفء مما يؤدي إلى الاختناق بغاز أول اكسيد الكربون.

الأدوية

سبق ان تحدثنا في مقال سابق عن سوء استخدام الأدوية والتسمم واحد منها وعلى أن التسمم الذي قد ينجم عن سوء استعمال الأدوية كثير الحدوث فالأدوية تصبح سماً زعافاً إذا أسيء استعمالها أو تم تناولها عن طريق السهو أو الخطأ كما أن بعض القانطين من رحمة الله والعياذ بالله يستعملها بكميات كبيرة بقصد الانتحار وتكثر حوادث التسمم بالأدوية لدى الأطفال دون سن السادسة وذلك بسبب الاهمال في حفظ الأدوية وجعلها في متناولهم وعلى أية حال فإن أهم الأدوية التي تسبب التسمم في المنزل تشمل الاسبيرين وهذا الدواء يكاد لا يخلو منزل من وجوده وله استعمالات مختلفة يعرفها الجميع لكنه إذا وصل إلى أيدي الأطفال وتناولوه فإن له مضاعفات كبيرة على جميع أجهزة الجسم كما أن خطره يمتد إلى الكبار إذا تناولوه بكميات كبيرة حيث ينجم عنها الوفاة كما ان أقراص منع الحمل تعتبر سماً إذا استعملت بكميات كبيرة أو إذا تناولها الأطفال ومن الأدوية التي لها آثار سامة أدوية الاسهال والمنبهات ومستحضرات الحديد وأدوية الحساسية ومستحضرات الزئبق ومستحضرات اليود وعلى العموم فإن جميع الأدوية بدون استثناء تعتبر مواد سامة إذا أخذت بمقادير كبيرة أو إذا أسيء استعمالها لذلك فإن الاهتمام بحفظ الأدوية في أماكن خاصة وبعيدة عن متناول الأطفال والتخلص من المواد الزائدة وغير المستعملة أولاً بأول يعتبر أمراً ضرورياً حفاظاً على أطفالنا فلذات أكبادنا.

الأسمدة والمخصبات الزراعية

كثير من الناس يهمل في حفظ هذه المواد بعيداً عن أيدي الأطفال مع انها تعتبر مواداً سامة إذا وصلت إلى داخل الجسم وتسبب اصابات كثيرة لذلك فإن هذه المواد يجب أن تستعمل بطريقة علمية بحيث لا يبقى منها شيء يمكن تناوله في الحديقة أو أطرافها. وفي الختام فإنني أود الحديث عن هذه المواد وغيرها مما لم يرد ذكره بكثير من التفصيل إلا أن المقام لا يسمح بذلك والحديث عنها له فوائد جمة حيث ان كل منزل من منازلنا يحتوي على كم هائل من المواد السامة ونحن نتعامل معها بعفوية ودون اكتراث خصوصاً ان كثيراً من الحوادث التي تقع داخل المنازل لا يتم تغطيتها من قبل وسائل الإعلام مما يجعل الناس في جهل مطبق عن الأضرار والأخطار الكامنة وراء وجودها واستعمالها في المنازل لذلك فإن الدعوة لوسائل الإعلام المختلفة المقروءة والمسموعة والمرئية قائمة لكي تولي هذا الأمر الاهتمام اللازم مما ينعكس ايجابًا على صحة البيئة والمجتمع وسلامة الأسرة فالأخطار في هذا المجال كثيرة لكن عدم سماعنا عنها يرخي عليها ستارا مما يولد اللامبالاة والاستمرار في الاستعمال دون توخي الحذر ودون وعي أو ادراك لتلك الأخطار وللحديث بقية والله المستعان.

عن/ جريدة (الرياض)

الأدوية تصبح سماً زعافاً إذا أسيء استعمالها أو تم تناولها عن طريق السهو

بكل الاتجاهات

ضغوط تطالب حاكم ولاية نيويورك بالاستقالة بسبب فضيحة جنسية

سبيتزر يتحدث للصحفيين وبجواره زوجته في مكتبه بنيويورك الاثنين الماضي

نيويورك /14 أكتوبر/ رويترز:

يواجه اليوت سبيتزر حاكم ولاية نيويورك الديمقراطي ضغوطا لتقديم استقالته واحتمال محاكمته جنائيا بعد تقرير كشف أن الحاكم الذي وعد ناخبيه ذات يوم بتطهير سياسات الولاية ضالع في فضيحة جنسية تربط بينه وبين شبكة للدعارة.

وجاء في تقرير لصحيفة نيويورك تايمز يوم الاثنين الماضي إن سبيتزر الذي صنع اسمه بوعود عن محاربة الفساد استأجر داعرة تتقاضى الف دولار في الساعة وانه ضبط بإذن من السلطات الاتحادية في عمليات تنصت على المحادثات الهاتفية ست مرات على الأقل يومي 12 و 13 فبراير الماضي وهو يرتب لقاء معها بفندق في واشنطن الشهر الماضي.

وذكرت الصحيفة انه الرجل الذي وصف في وثائق المحكمة بأنه «العميل 9» الذي كان زبونا في نادي الأباطرة الذي يزعم محققون اتحاديون أنه يدير شبكة دعارة تتقاضى أعلى المحترفات فيها أجرا يزيد على 5500 دولار في الساعة.

واعتذر سبيتزر وهو ديمقراطي متزوج عمره 48 عاما وحقق من قبل في قضايا الدعارة عندما كان المدعي العام لولاية نيويورك عما سماه «مسألة خاصة» لكنه لم يقل شيئا عن الاستقالة. وقالت بعض التقارير الإعلامية انه سيستقيل ودعا الجمهوريون في الولاية إلى استقالته.

وقال سبيتزر وهو أب لثلاث بنات في غرفة مكتظة بالصحفيين في مدينة نيويورك وزوجته سيلدا وول سبيتزر تقف بجانبه «تصرفت بطريقة انتهكت التزاماتي نحو عائلتي وتخرق شعوري -أو أي شعور- بالصواب والخطأ.»

وأضاف سبيتزر «أشعر بخيبة الأمل لإخفاقي في الالتزام بالمعيار الذي توقعته لنفسي. يتعين الان أن أكرس بعض الوقت لاكتساب ثقة عائلتي مرة أخرى.»

وصرح جيمس تديسكو زعيم الأقلية الجمهورية في مجلس ولاية نيويورك الليلة قبل الماضية بأنه تلقى اتصالا هاتفيا من مسؤول في الولاية ناقشا خلاله الانتقال المحتمل للسلطة في حالة استقالة سبيتزر.

وقالت صحيفة نيويورك تايمز في افتتاحيتها إن إصرار حاكم ولاية نيويورك على أن المسألة شخصية يكشف عن عنجهيته.

وقالت الصحيفة «لم يخن عائلته فقط في مسألة خاصة بل خان الناس ومن الصعب تصور كيف سيتعافى من هذه الكبوة ويمضي قدما في قيادة جدول الأعمال الإصلاحي الذي انتخب من أجله.»

ليزا ماري بريسلي تقاضي صحيفة بسبب تقرير عن وزنها

المغنية ليزا ماري بريسلي في لوس انجليس

لندن/ 14 أكتوبر/ رويترز:

تقاضي المغنية الأمريكية ليزا ماري بريسلي ابنة الفنان الراحل الفيس بريسلي صحيفة «ديلي ميل» البريطانية لنشرها مقالا يزعم إن وزنها «يزيد بالأرطال» وهذا ما اضطرها إلى الاعلان أنها حامل.

وقال المحامي سيمون سميث الذي سيمثل بريسلي امام المحكمة العليا في لندن « موكلتي تشعر بانزعاج كبير وضيق بسبب هذا المقال خاصة انه نشر على نطاق واسع مباشرة بعد اعتزامها وهي وعائلتها الاحتفال بأخبارها السعيدة.»

وكانت صحيفة الميل التي تصدرها «اسوشييتد نيوزبيبرز» قد أوردت الأسبوع الماضي إن وزن بريسلي يتزايد.

وكتبت بريسلي (40 عاما) الأسبوع الماضي إنها اضطررت إلى «كشف أوراقي والاعلان تحت تهديد السلاح وفي ظل هجوم شخصي شرير بأنني في واقع الأمر حامل.»

وكتبت في مفكرتها على موقع (ماي سبيس دوت كوم) «MySpace.com" "فور أن أخذوا لمحة عن بنية جسمي المتزايدة منذ أيام قليلة أصبحوا مثل مجموعة من الذئاب يحيطون بفريستهم ويعوون بشكل مخيف في سعادة."

وأضافت "بدءا بإصدار لندن ثم نيويورك وشيكاجو كتبت جميعها قصصا مهينة افترائية زائفة عن كل الأسباب الممكنة المظلمة لزيادة وزني."

ولدى بريسلي ابنة عمرها 18 عاما وابن عمره 15 عاما من زوجها الأول الموسيقي داني كيوف. وبعد انتهاء هذا الزواج في 1994 تزوجت لفترة قصيرة من المغني مايكل جاكسون ثم الممثل نيكولاس كيج.

مع الأحداث

م/علي باسليمان

الصحافة المطبوعة والإلكترونية هل يقبل الغمد سيفين ؟

الصحيفة المطبوعة التي جلست على عرشها لعدة قرون منذ اخترع جوتنبرغ المطبعة الأولى في منتصف القرن الخامس عشر والتي كانت تمثل ثورة المعلومات الأولى، لم تتعرض لأي تحديات تذكر إلا مع ظهور الصحافة الإلكترونية لأول مرة في نهاية القرن العشرون، لتشكل بذلك ظاهرة إعلامية جديدة استطاعت بفضل ارتباطها المباشر بعصر ثورة تكنولوجيا الاتصال والمعلومات وتطورها الهائل نتيجة التقنيات الحديثة وانتشار المعلومات بسرعة فائقة أن تعبر القارات وتتخطى الحدود لتفتح بذلك نافذة لافاق متنوعة وعديدة وأكتسبت أهمية بالغة في حياتنا السياسية والاجتماعية والاقتصادية وفي جميع نواحي الحياة حيث أصبحت المعلومة مفتوحة للجميع والإستفادة من خلالها لكل ما نريد معرفته وبالطريقة التي نرغبها سواء كانت مكتوبة أو مرئية أو مسموعة ويتم تقديم الخبر « طازجا » حتى قبل أن يتمكن عمال المطابع من صفه وتجهيزه للطباعة.

ولكن هل من الممكن أن تحل الصحافة الإلكترونية يوماً بديلاً عن الصحافة المطبوعة أو منافساً لها ؟!.

البعض يرى أن الصحافة الورقية صحافة بالمعنى العلمي والواقعي للكلمة وأن الصحفي يواجه المصاعب و يتفاعل مع مشاعره ويبرز إبداعاته بينما الصحافة الإلكترونية مجرد وسيلة للنشر وجمع النصوص والمقالات والأخبار والصور ويؤكدون إن دراسات السوق توضح أن الكثير من المواقع الالكترونية الخدمية والتجارية لازالت تتجه إلى الصحف والمجلات المطبوعة للإعلان عن نفسها للوصول إلى مستخدمين جدد لأن المعلن لا يزال يشعر بعدم الثقة في الصحافة الإلكترونية كما أن الكثير منها عبارة عن نسخة كربونية للصحيفة المطبوعة وبذلك لا تضيف أي جديد و مصطلح " الصحافة الالكترونية" لايزال بعيداً عن صحافتنا.

بالمقابل يرى آخرون أن الصحافة الإلكترونية لها جماهيرها وشعبيتها وهي في ازدياد مطرد لأنها تصل إلى قرائها ليس فقط عن طريق أكشاك البيع بل عن طريق الإنترنت الذي غزا العالم من أقصاه إلى أقصاه لنقل هموم أوطانهم وآرائهم فيها رغم المسافات البعيدة التي يقربها لهم الانترنت بسرعة وسهولة تداول البيانات و بفارق كبير عن الصحافة الورقية التي يجب أن تقوم بانتظارها حتى صباح اليوم التالي.. كما أن سقف الحرية فيه أعلى نسبياً من الصحافة المكتوبة والتي تعني القمة في التعبير عن حرية الرأي بعيدا عن مقص الرقيب وقوانين المطبوعات والنشر التي تقوم بالعادة بتعديل المقالات لأكثر من مرة حتى يكون وفقاً لسياسة الصحيفة ولا حاجة لترخيص من وزارة الإعلام ولا بإذن توزيع أو رخصة مطبعة .

فهل نقول وداعا للحبر أم سيبقى عرش الصحافة المكتوبة، ويظل صامداً ولن تهزه انتشار الصحافة الإلكترونية؟ هذا العرش الذي لم تهزه كل الثورات الإعلامية التكنولوجية التي عاصرت حياته الطويلة كالراديو والتلفزيون وستظل الصحافة المكتوبة تحقق نفس الدرجة من الزخم والحيوية والحدثية ولن تستطيع الصحافة الإلكترونية أن تعمل أي تغيير جذري يذكر في وضع الصحافة لأن نسبة عدد مستخدمي الإنترنت العرب لا زال متواضعاً قياسا إلى العدد الإجمالي للسكان في الوطن العربي وذلك بسبب وجود ضعف في البنية الأساسية لشبكات الاتصالات إضافة إلى بعض العوائق الاجتماعية والثقافية والاقتصادية وعدم وضوح مستقبل الصحافة الإلكترونية أمام الناشرين العرب.

في الأخير لعلنا متفقون أن الصحافة المطبوعة والصحافة الإلكترونية كل منهما يكمل الآخر وليس هناك صراع بينهما ولهما مكانتهما الرائدة ولكل منها دوره المعبر في إعطاء الرؤية السليمة للقضايا والأحداث المحلية والعالمية والالتزام الموضوعي بالحقائق ورفض الإعلام الفاسد إعلام التكفير والفتاوى ذلك الإعلام الذي لا يهتم بالمستقبل السعيد بل بالصراخ والشتائم والشعارات الارتجالية وإثارة العواطف الدينية والدنيوية .

محمد علي رسام

الصراع في اليمن من نوع خاص

إذا تأملنا اليوم عالمنا فإننا نجده يمر بصراعات مختلفة منها سياسية واقتصادية وغيرها من الصراعات التي نشاهدها في شاشات التلفاز وخاصة في الشرق الأوسط ، حتى اليمن لم تسلم من الصراعات ولكنه صراع أشد وطأة من تلك الصراعات فهو يهدد العباد والبلاد .

فإذا ما اتجهنا صوب فلسطين نجد الصراع هناك حول الأرض بين محتل غاصب ومالك ضعيف وكذلك في العراق والصومال والسودان و..و..و..إلخ.

حتى يصل بنا المطاف على بلد يعيش أهله في سلام وأمان رغم الصراع الحاد الذي يوجد فيه ، في اليمن الذي يتنازعه صراع ليس سياسياً ولا طائفياً ولا عرقياً لكنة صراع من نوع خاص يشعر به الحاكم والمحكوم ، الشابع والجائع ، المرأة والرجل ،المتحضر والريفي ،هو صراع بين الحياة والموت ، بين الشجاعة والذل،أنه الصراع الحاد بين القمح والقات على الأرض أيضا لكنه صراع يختلف عما يدور هناك خارج اليمن .

فالقمح يريد أن يسيطر على الأرض لكن القات واقف له بالمرصاد ويبدو أنه المنتصر في الأخير فلا يهمنا غلاء الأسعار عالمياً وخاصة أسعار المواد الأساسية كالقمح الذي من المفترض أن نتوسع في زراعته لنحيا حياة كريمة بعيدة عن الذل الذي يلحق بنا عندما نطالب الأعداء بان يمدونا بالمواد الأساسية للحياة .

غير أننا نسير في الاتجاه المعاكس ونتوسع بشكل يدعو إلى القلق من زراعة القات الذي يعتمد في ريه على المياه الجوفية التي تشير كثير من الدراسات أننا نواجه نقص حاد فيها.

وما زاد الحرب ضراوة هو توسع زراعة القات في القيعان الزراعية مثل قاع جهران الذي أصبحت زراعة القات فيه أمر أساسي يدعو إلى الوقفة الجادة حيال هذا الأمر وخاصة من الجهات المعنية بالأمر فالمواطن لا ننتظر منه أي دور سواء تجاه القضايا الداخلية أو الخارجية طالما وهو يأكل من بر ألامريكان ويخزن من قاع جهران ..

فالى متى يستمر هذا الصراع؟!!!!!!!

فيما أدانا الحصار والعدوان على غزة

لحج و تعز تشهدان مهرجانين تضامنيين لنصرة الرسول الكريم

لحج / تعز/عادل قائد/ سبأ :

تصوير/البيسه :

شهدت مدينة الحوطه أمس مسيرة جماهيرية انطلقت من أمام مستشفي ابن خلدون صوب ساحة المكتب التنفيذي توجت بمهرجان خطابي شارك فيه نحو عشره آلاف مواطن ؛ لادانة و استنكار اساءات الصحف الدنماركية للرسول محمد (ص) ، وتضامنا مع نضال وصمود الشعب الفلسطيني وفك الحصار و رفع المعاناة التي يتعرض لها أبناء قطاع غزة جراء هجمة صهيونية شرسة .

وفي المهرجان الخطابي ألقى محافظ المحافظة عبد الوهاب يحيي الدرة كلمة حيا فيها نضال و صمود شعبنا الفلسطيني أمام ترسانات الأسلحة التي يستخدمها العدو الإسرائيلي منددا بالصمت العربي و العالمي المخزي و تواطئ الدول الكبرى و الأمم المتحدة و تخاذلها أمام هذه الجرائم الوحشية.

ودعا المحافظ إلى وقفة جدية من قبل الدول العربية و الإسلامية ومحبي السلام لدعم الشعب الفلسطيني مما يعانيه من حصار وقتل و تشريد.

كما دان المحافظ و أستنكر إعادة نشر الرسوم المسيئة للرسول الأعظم سيدنا محمد عليه الصلاة و السلام من قبل بعض الصحف الدانماركية للنيل من قيمه الدينية و الإنسانية، محذرا من مواصلة هذه الحملة لما لها من إساءة ليس على نبينا فقط إنما على الديانات السماوية ورموزها.

و في المسيرة التي حملت فيها لافتات منددة بالرسوم الدانماركية وتضامنا مع أبناء الشعب الفلسطيني في غزة ألقيت كلمات من قبل محمد أبو رجب ممثل جبهة التحرير الفلسطينية و محمد زين عن الأحزاب ومنظمات المجتمع المدني في المحافظة وعايدة عاشور رئيسة القطاع النسوي في المؤتمر الشعبي العام بالمحافظة عبرت جميعها عن إدانتها و استنكارها للأعمال الوحشية التخريبية الجارية في فلسطين و دعمها لنضاله ضد الاحتلال الإسرائيلي.

وتواصلاً للمهرجانات التضامنية نظمت مؤسسة الرسالة الخيرية للتنمية الاجتماعية أمس في محافظة تعز مهرجانا لنصرة الرسول محمد (صلى اللّه عليه وسلم) والمرابطين في غزة.

و قال وكيل المحافظة المساعد عبد الوهاب الجنيد: « الصلف الصهيوني تجاوز كل القيم و الأخلاقيات الإنسانية بارتكابه المحرقة في حق أهلنا في غزة بشكل خاص و فلسطين بشكل عام».

وأضاف في كلمة له أمام المهرجان « ما كان للعدو الصهيوني ان يمعن في هذا التحدي السافر لكل الديانات لولا الضعف العربي و الإسلامي».

وأشاد بموقف اليمن الداعم للقضية الفلسطينية في كل المحافل الدولية و الإقليمية و الذي يترجمه فخامة الرئيس علي عبد اللّه صالح في كل لقاءاته .

وقال الجنيد: « ماشهدته الصحافة الدانماركية من سفاهات في حق نبي الهداية و الرحمة و تحت شعار حرية الفكر ما هو الا جزءا من المخطط الصهيوني الذي يستهدفنا و يستهدف معتقداتنا».واشار إلى سلاح المقاطعة لكل ماهو دانمركي .

و من جانبه ثمن ممثل حركة المقاومة الإسلامية حماس جمال عيسى موقف اليمن الداعم للقضية الفلسطينية ماديا ومعنويا قيادة وحكومة وشعبا ، مشيرا الى ان موقف اليمن متقدما عن بقية دول الطوق في هذا الخصوص .

وأشار الى ان المتحالفين مع الكيان الصهيوني من الغرب لن يستطيعوا كسر الهمة الفلسطينية و ان سياسة التجويع و الحصار وسياسة الأرض المحروقة و الاغتيالات و التحالف لن تستطيع تركيع الشعب الفلسطيني و ان الراية ستبقى خفاقة و ان غزة ستبقى رمز الصمود و الملاحم البطولية ولن تعترف بإسرائيل ولا للهدنة والتهدئة مهما كانت الضريبة الا بشروطنا نحن.

و خاطب العرب والمسلمين قائلا « ما يجري اليوم في غزة ماهو الا مخاض قيام الدولة الفلسطينية و ان هناك خيارين فقط لحماس إما النصر و إما الشهادة» .

و كان رئيس المؤسسة بليغ التميمي قد القى كلمة أشار فيها الى ان المؤسسة حديثة النشأة توجت نشاطها بهذا المهرجان لنصرة النبي محمد(صلى اللّه عليه وسلم) واهلنا المرابطين في غزة رمز الكرامة العربية والإسلامية.

و دعا الى تناغم الجهود الرسمية و الشعبية لنصرة المصطفى (صلى اللّه عليه وسلم) ودعم المرابطين الذين يعانون من تحالف قوى الهيمنة الاستكبار العالمي حتى يتحقق النصر و استعادة الكرامة المهدورة .

ودعا الى فتح باب التبرعات السخية كلا بما يستطيع و استخدام سلاح المقاطعة للبضائع الدانمركية كأضعف الإيمان لوقف الاساءات الموجهة لنبي الاسلام (صلى اللّه عليه وسلم).

تخلل المهرجان العديد من الفقرات الفنية و المسرحيات المعبرة عما يجري اليوم للأمتين العربية و الإسلامية وللنبي الكريم محمد(صلى اللّه عليه وسلم).

فيما بدأت دورة في مجال تعزيز مشاركة المجتمع وتعليم الفتاة

محافظ حجة يدشن حملة مكافحة البلهارسيا

حجة/عبدالواسع :

دشن محافظ محافظة حجة فريد أحمد مجور اليوم فعاليات المرحلة الأولى من الحملة الوطنية للقضاء على مرض البلهارسيا التي ينظمها على مدى أربعة أيام البرنامج الوطني لمكافحة البلهارسيا ، والتي تستهدف أكثر من (156) ألف طالب وطالبة موزعين على (870) مدرسة في ثمان مديريات مستهدفة .

وفي حملة التدشين التي رافقه فيها مديرعام مكتب الصحة الدكتور عادل المؤيد ومدير مكتب التربية والتعليم أحمد عبدالمجيد المعلمي دعى محافظ المحافظة كافة العاملين في المرافق التربوية وأعضاء المجالس المحلية بالمديريات المستهدفة إلى تفعيل دورهم التوعوي والارشادي وحث المواطنين على الاستفادة من هذه الحملة التي تسهم في مكافحة أخطر الأوبئة المنتشرة متمنيا أن تحقق هذه الحملة النجاحات المأمولة وأن تصل إلى كافة المستهدفين.

وأشار إلى ما تحقق خلال اليوم الاول من الحملةيمثل خطوات إيجابية متقدمة من قبل الفرق العاملة في الميدان حيث بلغ عدد الطلاب الذين تم تطعيمهم خلال اليوم الأول أكثر من 35 ألف طالب وطالبة في المديريات المستهدفة وبنسبة ٪25 من المستهدفين .

من جانب أخر بدأت أمس بمحافظة حجة فعاليات الدورة التدريبية الخاصة بتفعيل المشاركة المجتمعية والخدمة الاجتماعية المدرسية ودور الإدارات التربوية في تحسين وتطوير تعليم الفتاة والتي ينظمها مكتب التربية والتعليم بتمويل البرنامج اليمني الالماني على مدى سبعة أيام بمشاركة رؤساء الأقسام ومدراء إدارات التربية بثلاث عشرة مديرية وعدد من الإدارات المعنية بمكتب التربية .

تهدف الدورة إلى تنمية معارف المشاركين واتجاهاتهم الإدارية والتعليمية في المكتب والمديريات وكيفية تسخيرها في تفعيل المشاركة المجتمعية وإشراكهم في العملية التربوية والتعليمية وكذا إشراكهم في الدفع بتعليم الفتاة وتعزيز مستوى التحاقها بالتعليم .

وفي الدورة التي حضرها الخبير المحلي بمشروع (GTZ) بالمحافظة علي محمد نعمان أكد وكيل المحافظة المساعد جمال ناصر العاقل على أهمية تفعيل ومتابعة أثر مثل هذه الفعاليات التدريبية الميدانية التربوية مشيرا إلى أهمية أن تعي كل إدارة تربوية بالدور المناط بها في تعجيل وتحريك العمل التنموي والتعليمي في المحافظة والتركيز على تعليم الفتاة التي تمثل نصف المجتمع داعيا إلى تقديم كافة التوصيات والأطروحات التي تنبثق عن أوراق العمل المقدمة خلال الدورة التدريبية لما من شأنه إحراز تقدم في مشاركة فعالة مجتمعية من كافة القوى المحلية المختلفة .

من جهته اوضح مدير مكتب التربية والتعليم أحمد عبدالمجيد المعلمي بأن هذه الدورة تأتي ضمن اهتمامات القيادة السياسية وقيادة وزارة التربية والتعليم في تأهيل الكوادر التربوية والتعليمية في شتى المستويات الادارية والتربوية ، في إطار رفع مستوى التحاق الفتاة بالتعليم وتحسين جودة التعليم الأساسي مشيرا إلى ضرورة تطبيق ما سيتلقاه المشاركين خلال الدورة في الميدان .

176 عاملاً صحياً في 224 مدرسة بست مديريات

بدء الحملة الوطنية للتخلص من البلهارسيا في أبين

زنجبار / عبدالله بن كده :

أكد الأخ محمد صالح شملان محافظ محافظة أبين ضرورة التفاعل الإيجابي من قبل العاملين الصحيين ومدراء المدارس وأولياء أمور الأطفال في المدارس وخارجها في إنجاح أعمال الحملة الوطنية للتخلص من البلهارسيا التي تهدف إلى إيجاد شباب خال من الأمراض ويتمتع بصحة جيدة كي يسهم في تنمية المجتمع.

جاء ذلك أثناء تدشين أعمال الحملة في المحافظة التي شهدتها مدرسة 22 مايو بزنجبار.

وأشار الأخ شملان إلى الاهتمام الذي توليه القيادة السياسية والحكومة بالأطفال والطلاب وتقديم كل وسائل الوقاية من الأمراض المعدية والخطيرة.

من جانبه أشار د. سالم ناصر جابر مدير عام مكتب الصحة العامة والسكان بالمحافظة إلى أن الحملة في المحافظة تستهدف تسعين ألف طالب وطالبة وطفل خارج إطار المدرسة في سن 18-6 سنة يعمل فيها 176 عاملاً صحياً وعاملة صحية في 224 مدرسة في ست مديريات هي خنفر ، زنجبار، الوضيع ، سرار ، سباح ، رصد .

حضر التدشين الأخ/ عادل حمود الصبري الوكيل المساعد بالمحافظة وعدد من المسؤولين.

حفل خطابي وتكريمي لنزيلات السجن المركزي في تعز

تعز/ نعائم خالد:

نظم فرع اتحاد نساء اليمن في محافظة تعز أمس بمناسبة اليوم العالمي للمرأة حفلاً خطابياً وتكريمياً في السجن المركزي بالمحافظة وذلك تقديراً منه لنزيلات السجن.

وفي الحفل الذي تم تنظيمه بالتعاون والتنسيق مع مشروع الحماية والعون القانوني ومنظمة أوكسفام البريطانية، ألقيت عدد من الكلمات المعبرة عن أهمية الاحتفال بهذه المناسبة مع نساء حرمن من نعمة الحرية نتيجة لأسباب وظروف اجتماعية واقتصادية، وأكدت ضرورة الأخذ بأيديهن وتوفير الحماية الحقوقية لهن.

وفي ختام الحفل الذي حضرته سعاد العبسي رئيس فرع اتحاد نساء اليمن بمحافظة تعز وإشراق المقطري مديرة مشروع الحماية والعون القانوني تم تكريم (54) امرأة من نزيلات سجن النساء بتوزيع الهدايا عليهن.

خلال الفترة القادمة:

العمل والتقيد بالقضايا البيئية في مشاريع المياه بلحج

الحوطة/ عادل محمد قائد :

قال الأخ المهندس محمد عبيد طالب مدير عام مؤسسة المياه والصرف الصحي بمحافظة لحج إن شبكة المياه القائمة قديمة ومعظمها من (الاسبستوس) وتحتاج إلى تبديل وإعادة تأهيل ، وأن حوالي (٪50) من الشبكة تحتاج إلى تبديل ، فيما تصل نسبة المفقودات إلى (٪40) بما فيها المفقودات الفيزيائية.

وأشار إلى أن كل المعلومات جاءت في ضوء دراسة الأثر البيئي وخطة الإدارة والمراقبة البيئية لمشروعات المياه والصرف الصحي التي قامت بها الوزارة مع شركة دور نيير الألمانية.

وأضاف أن الدراسة أوصت باستبدال معظم خطوط التزويد وبأقطار من 110 – 300 ملم ، والتزويد من خزان 1200 متر مكعب الجديد لعام 2015م والتي سوف تتم على مرحلتين موضحاً أن شبكة المياه القائمة تخدم حوالي 4580 مشتركاً في مدينة الحوطة.

وبخصوص شبكات الصرف الصحي أوضح مدير عام المؤسسة أنه يوجد شبكة صرف صحي قائمة منذ عام 1980م وتغطي معظم أجزاء الحوطة لكن المناهل حسب الدراسة تحتاج إلى إعادة تأهيل ، وبعض السكان لديهم بيارات وجزء من البيوت يلقي النفايات في وسط المدينة.

اختتام مشروع تثقيف الأقران ضد مرض الايدز في الحديدة

الحديدة/ عبدالجبار سعيد :

اختتم أمس في الحديدة مشروع تثقيف الأقران ضد مرض الإيدز والتي نظمتها جمعية الإصلاح الاجتماعية الخيرية فرع الحديدة وبتمويل منظمة اليونيسيف خلال الفترة من 7/5 /2007 – 2008/3/9م .

استفاد من المشروع 1024 من مثقفي الأقران في مناطق السلخانة والبيضاء والربصة والشهداء.

وفي حفل الاختتام ألقيت الكلمات من قبل مدير عام مكتب الصحة العامة والسكان الدكتور/ عثمان البيضاني ومدير مكتب منظمة اليونيسيف الدكتور خالد الشيباني وفاريا عبدالرحمن القدسي عن مثقفي الأقران أشارت جميعها إلى ضرورة توعية فئة الشباب الذين هم أكثر عرضة للإصابة وخاصة في المناطق التي ترتفع فيها نسبة الأمية والبطالة والفقر وأوضحت الكلمات ضرورة مضاعفة الجهود من كل الجهات والمنظمات العاملة في مكافحة هذا الوباء القاتل وبما يسهم في الحد من الإصابة بهذا المرض.

وفي نهاية الحفل وزعت الشهادات التقديرية للمشاركين.

السبت القادم

وزير الزراعة والري يدشن موسم الحصاد الشتوي للقمح

صنعاء / سبأ:

يدشن وزير الزراعة والري الدكتور منصور احمد الحوشبي السبت القادم موسم الحصاد الشتوي لمحصول القمح في المنطقة الشرقية (حضرموت ومأرب والجوف) .

وأوضح مدير إدارة المحاصيل الحقلية بوزارة الزراعة والري المهندس علي ناجي الصيادي لوكالة الأنباء اليمنية /سبأ/ أنه سيتم حصاد مساحات تقدر بأكثر من 14 ألفاً و51 هكتارا من الأراضي المزروعة بمحصول القمح في المحافظات الثلاث .. متوقعا أن يبلغ إنتاجها الإجمالي من القمح بحسب المعلومات الأولية المقدمة من مسؤولي مناطق الإنتاج في المنطقة الشرقية قرابة26 ألفاً و675 طنا .

وأشار الصيادي إلى أن موسم الحصاد الشتوي للمحصول في المنطقة الشرقية يتضمن حصاد 4728 هكتارا من القمح في محافظة مأرب وبإنتاج متوقع يصل إلى 8726 طناً , فيما يستهدف حصاد6323 هكتارا في محافظة الجوف وبإنتاج 10749 طناً ,وكذا 3000 هكتار في حضرموت الوادي والصحراء وبإنتاج متوقع يصل إلى نحو 7200 طن .

وقال "من المتوقع أن يزيد المعروض من الناتج لمحصول القمح لهذا الموسم بنسبة 20 بالمائة عن موسم الحصاد الشتوي للعام الماضي" .

وحول تسويق الإنتاج من المحصول أوضح الصيادي أنه سيتم شراء المحصول من المزارعين عن طريق المؤسسة الاقتصادية اليمنية بسعر مماثل لسعر القمح المستورد من صنف (سي اند اف)..

وأشار إلى انه سيتم دفع قيمة الإنتاج للمزارعين وفق آلية محددة بين بنك التسليف التعاوني الزراعي والمؤسسة الاقتصادية اليمنية .

ولفت إلى أن بعض المناطق اليمنية تميزت بإنتاجيه مرتفعة من القمح مقارنة بوحدة المساحة ,وعزا ذلك الارتفاع إلى استخدام البذور المحسنة التي توزعها المؤسسة العامة لإكثار البذور.

التوقيع على مذكرتي تفاهم في الاستثمار والصادرات بين اليمن وجنوب أفريقيا

صنعاء/سبأ:

وقعت اللجنة التجارية والاستثمارية المشتركة بين اليمن وجنوب افريقيا في ختام أعمالها أمس بصنعاء على مذكرتي تفاهم في مجال الاستثمار وتشجيع تنمية الصادرات بين البلدين.

واستعرضت اللجنة في اجتماعها الثاني، برئاسة الوكيل المساعد لوزارة الصناعة والتجارة للعلاقات الاقتصادية الدولية سالم سلمان، ومدير عام التجارة الخارجية والعلاقات الاقتصادية الدولية بوزارة التجارة والصناعة بجنوب افريقيا فيكتور ماشا بيلا، اوجه التعاون بين البلدين في المجالات التجارية والاستثمارية، وتعزيز اطر الشراكة بين القطاع الخاص.

وتطرق الاجتماع بمشاركة عدد من ممثلي القطاع الخاص والجهات ذات العلاقة في البلدين، الى الفرص الاستثمارية المتاحة في اليمن والمزايا والتسهيلات التي يمنحها قانون الاستثمار، والوسائل الكفيلة بتشجيع رجال الاعمال في البلدين للدخول في شراكات استثمارية واقامة مشاريع مشتركة في ضوء الفرص الاستثمارية المتاحة في البلدين.

وأكد الجانبان على اهمية تعزيز علاقات التعاون بين البلدين في كافة المجالات الاقتصادية والتجارية والاستثمارية، والتوصل الى آليات عمل مشترك ومذكرات تفاهم وبروتوكولات فنية وبرامج زمنية لانشطة مشتركة يتفق عليها الطرفان.. وأشارا الى اهمية ترجمة الوثائق والاتفاقيات الموقعة على صعيد الواقع العملي، بما يخدم المصالح المشتركة للبلدين والشعبين الصديقين.

يذكر ان حجم التبادل التجاري بين اليمن وجنوب أفريقيا بلغ خلال العام الماضي 10 مليارات و 951 مليون و 869 الف ريال، منها 8 مليارات و 117 مليوناً و 18 ألف ريال صادرات يمنية الى جنوب افريقيا، و ملياران و 552 مليوناً و 604 آلاف ريال.

وسجل الميزان التجاري فائضا لصالح اليمن بمقدار 5 مليارات و846 مليوناً و 661 الف ريال.

تأجيل محاكمة خلية صنعاء الإرهابية

صنعاء / سبأ:

أجلت المحكمة الجزائية الابتدائية المتخصصة محاكمة خلية صنعاء الإرهابية الثانية المكونة من 14 متهما، إلى الـ25 من مارس الجاري ، وإعطاء فرصة أخيرة لهيئة الدفاع لتقديم ما لديها من دفوع.

ووجهت النيابة الجزائية لأعضاء الخلية تهمة تشكيل عصابة مسلحة للقيام بأعمال إجرامية وإعداد خطط بقصد القتل والتخريب وتعريض سلامة المجتمع وأمنه للخطر.

وفي الجلسة التي رأسها القاضي محسن علوان رئيس المحكمة تلى وكيل النيابة الجزائية خالد الماوري تقارير أدلة الضبط والإثبات، والمستندات والوثائق الرسمية وكذا تقارير الطب الشرعي والتقارير الفنية من الإدارة العامة للأدلة الجنائية و بشأن استشهاد الضابطان يحيى محمد قائد راوع وعبدالغني حسين المعمري جراء تعرضهما لإطلاق نار من قبل المتهمين أثناء قيامهما بمهمة الضبط عليهم .

وبينت النيابة أن الأدلة المادية للمضبوطات التي كانت بحوزة المتهمين والتي تشمل أربع قنابل، و 14 صاعق تفجير من ضمنها ثلاثة صواعق بداخل قلمين، وكيسي بارود ، وأربع قوارير سامة وأحماض كيمائية، ومواد متفجرة بداخل كيسين بلاستيكيين، وأربعة أجهزة اتصالات لاسلكية.

كما شملت المضبوطات أجهزة تليفونات محمولة وشرائح معدة للعبوة المتفجرة، وعلبة لمادة برمجنات البوتاسيوم، وعلبتين للحبر السري، ومنظم مغناطيسي لتوصيل الدوائر الكهربائية ، وعدد 10 مقاومات تستخدم للتفجير الكهربائي ، وسلاح آلي مع ذخيرة عدد 27 طلقة و16 ظرف فارغ، إلى جانب ضبط أدوات لأعداد وتجهيز توصيل التلفونات بالعبوة المتفجرة ، وهي كاوية لحام أسلاك ، وجهاز اميتر للقياس، وغراء شمعي ، وأجهزة ترانسستور، ومسدس غراء ومجموعة من السيد يهات والملازم والأشرطة الكاسيت الخاصة بمحاضرات للصريع حسين الحوثي ، وبيانات لأحداث فتنة التمرد والتخريب في بعض مناطق محافظة صعدة، ومجموعة من القناني الفارغة والمبين في تقارير الخبراء المواد التي كانت تحتويها ،ومبلغ أربعة وخمسين ألف ريال يمني ، وأربعة آلاف وستمائة ريال سعودي.

وكان محامي الدفاع قدم طلب بعرض المضبوطات الخاصة بكل متهم على حده ،ووافقت المحكمة على طلبه وتم عرضها ومواجهة المتهمين بها.

فيما طالب المتهم العاشر عبدالكريم الخيواني عرض كافة المضبوطات التي ضبطت بمنزلة وهي 18 سيدي كمبيوتر تحتوي على صور ومشاهد لأحداث فتنة التمرد والتخريب في بعض مناطق صعدة معظمها مكتوب عليه، ومجموعة من الأوراق تحتوي على كشوفات بأسماء عناصر التمرد وصور للمراسلات بين لجنة الوساطة و عبدالملك الحوثي و جهازي تليفون .

وتحفظ الخيواني أمام المحكمة عن الرد لحين حضور محاميه، وطلب من المحكمة الأمر بإعادة المضبوطات التي ليس لها علاقة بالقضية.. حيث وافقت المحكمة على طلبه.

وكان خبير المتفجرات بالإدارة العام للأدلة الجنائية المقدم عبده المطري قد قدم للمحكمة توضيحا عن تلك المضبوطات حيث بين ان الفحص الفيزيائي لها كشف أن الأجهزة اللاسلكية الأربعة تعمل بشكل جيد وتستخدم للتحدث على مسافة ثلاثمائة متر، وبالنسبة للمسحوق الرمادي ذي اللون الغامق والمحتوي على حبيبات صغيرة صفراء, أوضحت نتائج الفحص الكيميائي انه خليط لمادتي (تي ان تي) ومادة(ار دي اكس)شديدتي الانفجار والمسحوق الرمادي ذو اللون الفاتح عبارة عن مادة (تي ان تي) شديدة الانفجار .

وبين أن القناني الزجاجية الفارغة كانت تحتوي على مادة فوق أكسيد الهيدروجين، وهي مادة مؤكسدة قوية أنتجت بحسب المكتوب على القنينة ، لتستخدم طبيا كمادة مطهرة وتستخدم في صناعة القوة الدافعة للقذائف الصاروخية .

وقال :» إن القناني الفارغة المكتوب عليها اسبرت طبي كانت تحتوي على مادة الكلوروفورم، وهي مادة تستخدم كمطهر وللتخدير وكمذيب عضوي، وان خليط هذه المواد يزيد من قوتها التفجيرية، وان مادتي (تي ان تي) ومادة(ار دي اكس)تستخدم في صناعة العبوات الناسفة والقذائف الموجهة ، والأجهزة اللاسلكية تستخدم في عملية التواصل على بعد ثلاثمائة متر وفي عملية التفجير عن بعد بواسطة الذبذبات التي تصدر عنها «.

تجدر الإشارة إلى أن معاودة المحكمة الجزائية المتخصصة النظر في قضية خلية صنعاء الإرهابية الثانية , جاء بعد أن أعادت المحكمة الدستورية العليا القضية إليها ورفضها الدفع المرفوع إلى الدائرة الدستورية في المحكمة العليا بعدم دستورية إنشاء المحكمة الجزائية الابتدائية المتخصصة المقدم من هيئة الدفاع عن المتهم العاشر في الخلية.

أخي الطالب
أختي الطالبة:
العقل السليم في الجسم السليم ، فكن حريصاً على أخذ جرعة العلاج المضاد لمرض البلهارسيا في المدرسة
الحملة الوطنية للتخلص من البلهارسيا - المرحلة الأولى من (10-13 مارس 2008م) في المديريات المستهدفة بمحافظات (تعز - حجة - الضالع - ذمار - المحويت - أبين)

مجلس التعاون

مهرجان دبي السينمائي الدولي يعلن موعد دورته الخامسة

دبي / وام:

أعلن مهرجان دبي السينمائي الدولي موعد دورته الخامسة التي ستقام خلال الفترة من 11 الى 18 ديسمبر 2008.

وستعلن إدارة المهرجان عن تفاصيل جديدة خلال العام الحالي بعد أن كانت اللجنة المنظمة قد أعلنت في وقت سابق عن إضافة قسم جديد مخصص لأفلام الرسوم المتحركة وتوسيع جائزة المهر لتشمل مسابقة أفلام آسيا وأفريقيا إلى جانب جوائز المهر للإبداع السينمائي العربي التي حققت نجاحات كبيرة خلال الدورتين السابقتين.

وقال عبدالحميد جمعة رئيس مهرجان دبي السينمائي الدولي: «بالرغم من انه ما يزال أمامنا حوالي 10 أشهر لبدء الدورة الخامسة إلا أننا بدأنا العمل في الإعداد لها مع انتهاء الحفل الختامي لدورة 2007 بهدف الحفاظ على مكانة المهرجان كأكبر وأبرز حدث على أجندة دبي الثقافية, وقد حظي المهرجان منذ انطلاقته الأولى بدعم واسع النطاق من كافة فئات المجتمع في دبي بالإضافة إلى دعم العديد من الدوائر الحكومية والرعاة والمدارس والمتطوعين».

ويستقطب مهرجان دبي السينمائي الدولي نخبة من مشاهير الفن السابع وعشاق السينما من داخل وخارج العالم العربي ويستحدث في كل عام المزيد من الفعاليات والبرامج المميزة.

وشهدت الدورة الرابعة انطلاق النسخة الأولى من المزاد الخيري / سينما ضد الايدز- دبي/ الذي جمع 3 ملايين دولار لدعم جهود مكافحة مرض الايدز حول العالم.

كما انطلقت في الدورة الرابعة للمهرجان مبادرة «إيقاع وأفلام» التي أنتجت طريقة جديدة للاستمتاع بمشاهدة السينما من خلال الجمع بين نخبة من الأفلام الموسيقية الجديدة والعروض الموسيقية الحية على مدى ثلاث أمسيات على المسرح المفتوح في مدينة دبي للإعلام.

يذكر أن مهرجان دبي السينمائي الدولي يعد الحدث الأبرز على قائمة الأحداث الثقافية في دبي ويستقطب في كل عام أفضل الأفلام السينمائية العربية والعالمية لعرضها أمام عشاق السينما في المنطقة.

دبي

أضواء

حكاية المرأة والسياسة

تزداد الانتخابات الرئاسية الأمريكية التمهيدية إثارة بوجود شخصية زعامية شابة نصفه أسود وربعه مسلم واسمه الأول والأخير إفريقي وينافس شخصية نسائية من الوزن الثقيل هي هيلاري كلينتون عضو مجلس الشيوخ الأمريكي، والسيدة الأمريكية الأولى سابقاً. إن فاز باراك حسين أوباما بترشيح الحزب الديمقراطي فسيكون هذا الفوز حدثاً سياسياً استثنائياً في التاريخ الانتخابي الأمريكي. لكن إن فازت هيلاري كلينتون فسيكون هذا الفوز حدثاً تاريخياً نادراً في عالم السياسة الذي ظل منذ زمن المدن الإغريقية قبل حوالي أربعة آلاف سنة حكراً على الرجال من دون النساء.

عبدالخالق عبدالله

مع فرصة دخول أول امراة إلى البيت الأبيض الأمريكي تصبح تبعاً لذلك الرئيس غير المنتخب وغير المتوج للعالم، أصبحت واردة في ضوء انتصار هيلاري كلينتون المقنع والمفاجئ في ثلاث ولايات أمريكية مهمة خلال الأسبوع الماضي. هذا الاختراق السياسي النسائي الأول من نوعه في تاريخ الانتخابات الأمريكية يعتبر مثيراً للغاية بالنسبة للبعض ومفرحاً جداً للبعض الآخر ومخيفاً ولا بد من منعه منعاً باتاً وبأي شكل من الأشكال بالنسبة للبعض الأخير. لكن مهما كانت المواقف من احتمال تولي امرأة رئاسة أمريكا وحكم العالم فإنه يستحق المتابعة عن كثب خصوصاً أن ما تقرره عاصمة العالم واشنطن يؤثر بشكل عميق في التوجهات السياسية والفكرية في المناطق الأخرى من العالم.

البعد التاريخي المتمثل في إمكانية ان تتولى امرأة رئاسة الولايات المتحدة أكثر إثارة من فوز الرجل الشاب والوسيم ذي الأصل الإفريقي في الانتخابات الرئاسية الأمريكية. فوز هيلاري كلينتون سيشكل انقطاعاً سياسياً ضخماً مع التراث السياسي العالمي الذي ظلم المرأة كثيراً وأبعدها عن القيادة وجعل ممارسة السلطة من اختصاص الرجال دون النساء على مر التاريخ. لقد احتل الرجل الزعامة ولا يود التخلي عنها، وأصدر التاريخ حكماً قاسياً أنه لا يجوز للمرأة أن تقترب من السياسة وهي امرأة. فالمرأة وفق هذا المنطق خلقت لأن تقاد لا أن تقود. تأتي هيلاري كلينتون المنبوذة من ٪78 من الرجال في الولايات المتحدة الأمريكية كي تتحدى هذه الهرطقات والقناعات الذكورية غير العادلة.

لكن وصول أول أمرأة إلى الرئاسة الأمريكية لن يكون سهلاً كما تظهر تجربة هيلاري كلينتون التي تحمل راية التمرد النسائي. فرغم الشهرة والخبرة والجدارة، كما الكفاءة تجد زوجة الرئيس الأمريكي السابق، صعوبة بالغة في اختراق دنيا السياسة في أكثر دول العالم انفتاحاً وتحرراً وادعاء بتحقيق المساواة السياسية بين الرجل والمرأة. الطريق أمام هذه المرأة المعتقة والمحنكة سياسياً معبد ليس بالورود والزهور بل بالشكوك والأشواك السامة. فرحلة هيلاري كلينتون في الانتخابات الرئاسية التمهيدية فيها الكثير من لحظات الصعود والهبوط ولحظات اليأس والقنوط، ولحظة خاطفة من البكاء كآخر سلاح تستخدمه المرأة عادة لكسب القلوب القاسية والمتحجرة.

لقد استطاعت المرأة أن تحقق اختراقات سياسية مهمة في العديد من الدول في السنوات الأخيرة. لكن حضورها في دنيا السياسة لا يزال متواضعاً كل التواضع ولا يناسب عدد النساء وتقدم البشرية ولا يلبي الدعوة الأزلية للمساواة بين الرجل والمرأة. فلا توجد سوى ملكة واحدة في العالم وهي من دون صلاحيات سياسية. ولا توجد سوى 6 نساء في العالم، أي بنسبة ٪3 فقط، في المناصب الرئاسية. كما تشير البيانات الى أن ٪17 من المناصب الوزارية و٪18 من المناصب البرلمانية المنتخبة فقط للنساء. أكثر من ٪50 من عدد سكان العالم نساء لكن حضور المرأة في المناصب السياسية لا يتجاوز ٪5. جميع المعطيات تشير إلى أن هذا الظلم التاريخي سيستمر طويلاً حتى لو انتخبت هيلاري كلينتون رئيسة للولايات المتحدة وحكمت المرأة العالم.

المثير في معركة هيلاري كلينتون الانتخابية ليس موقف الرجال المعادي بطبيعة الحال بل انقلاب المرأة ضد المرأة بين أكثر نساء العالم وعياً ودفاعاً عن تمكين المرأة في الحياة العامة. لقد أتضحت صحة مقولة "إن المرأة هي أكثر أعداء المرأة" في المعركة الانتخابية الأمريكية الراهنة. فبعد أن كانت هيلاري كلينتون متصدرة في كافة استطلاعات الرأي السابقة لبدء الانتخابات التمهيدية فجأة برز الشاب الوسيم والعذب اللسان باراك حسين أوباما الذي خطف سريعاً قلوب النساء الكبيرات منهن والصغيرات. فقدت المرأة الأمريكية الذاكرة ونسيت قضية العدالة والمساواة ووقعت في غرام الشاب الأملح باراك أوباما الذي يستقبل أينما حل ورحل وارتحل كنجم من نجوم الغناء والسينما.

في لحظة اللحظة غاب وعي المرأة في أمريكا وحل محله غباء سياسي. لقد صوت الرجال ككتلة واحدة للرجال. كما صوت السود ككتلة واحدة للمرشح الأسود. لكن المرأة التي تشكل ٪57 من القوة التصويتية في الحزب الديمقراطي انقسمت إلى نصفين. وقف نصف النساء فقط مع هيلاري كلينتون وذهب النصف الآخر إلى باراك اوباما. صوت ٪38 من النساء البيض و٪78 من النساء السود لمصلحة أوباما بدلا من هيلاري كلينتون. الصوت النسائي مهم جداً لكنه منقسم ولا يحسن استغلال الفرصة التاريخية ولا يخدم القضية النسائية ولا يصوت لمصلحة المرشحة الوحيدة الأكثر جدارة وكفاءة من كافة الرجال في المعركة الرئاسية الراهنة.

كانت أوبرا وينفري المذيعة التلفزيونية ذات الشعبية الكاسحة في الوسط النسائي أكثر من جسّد هذا الغباء السياسي عندما قررت الانحياز علناً لمصلحة الشاب باراك اوباما بدلا من الوقوف مع صديقة عمرها وممثلة جنسها هيلاري كلينتون. عندما أقحمت أوبرا نفسها في السياسة انحازت لسوادها أكثر من انحيازها لجنسها وأكدت أن الولاء الاثني يسبق الولاء للجنس.

مهما كان الأمر فإن الدرس المستفاد من تجربة هيلاري كلينتون والحركة النسائية في الولايات المتحدة هو أن المرأة لا تفقه لعب السياسة وتقف ضد مبدأ تحقيق المساواة. إذا أرادت المرأة أن تقتحم السلطة وتدخل عالم الرجال فعليها أن تدرك الحقيقة التالية "لا تقربوا السياسة وأنتن غير متحدات". لا يمكن للمرأة الوصول إلى السلطة وممارسة القيادة من دون توحد المرأة مع المرأة وتعاطف المرأة مع المرأة مهما كانت التحفظات ضخمة على المرأة. من دون الالتزام بشعار "يا نساء أمريكا اتحدن واتعظن"، من المستحيل لهيلاري كلينتون، مهما بكت ومهما ادعت "أنها صلبة كالرجال" أن تصل إلى رئاسة القوة العظمى الوحيدة وتتولى قيادة أكبر جيش في التاريخ وتدير أكبر اقتصاد على وجه الأرض وتحقق حلم أن تحكم المرأة العالم. لقد طال انتظار تحقيق هذا الحلم الذي لن يتحقق من دون أن تتوحد المرأة عندما تخوض المعركة السياسية محلياً وأمريكياً وعالمياً.

عن / صحيفة (الخليج) الإماراتية

سلطنة عمان تشارك في أعمال المنتدى العالمي الثامن لهيئات تنظيم الاتصالات

مسقط / وكالات :

تشارك السلطنة ممثلة في هيئة تنظيم الاتصالات في أعمال المنتدى العالمي الثامن لهيئات تنظيم الاتصالات والمنتدى العالمي الأول لقيادات صناعات الاتصالات، واللذين تستضيفهما مملكة تايلاند خلال الفترة من 10 وحتى 13 مارس الجاري.

ويرأس وفد الهيئة معالي محمد بن ناصر الخصيبي أمين عام وزارة الاقتصاد الوطني ورئيس هيئة تنظيم الاتصالات وعضوية كل من المهندسة ناشئة بنت سعود الخروصي ومحسن بن علوي آل حفيظ عضوي الهيئة وعدد من المختصين والفنيين من الهيئة.

ويجمع المنتدى العالمي لهيئات تنظيم الاتصالات منظمي الاتصالات من مختلف بلاد العالم بهدف تبادل الخبرات وإنشاء حوار فعال فيما بينهم في كافة القضايا المتشابهة.

ويعد هذا الاجتماع هو الثاني بعد صدور قرار مؤتمر المندوبين المفوضين بأنطاليا 2006 بشأن اعتبار هذا المنتدى نشاطا رسميا وأساسيا ضمن أنشطة قطاع التنمية بالاتحاد الدولي للاتصالات على أن يعقد بصفة دورية كل عام.

كما يشهد المنتدى هذا العام - ولأول مرة - تنفيذ التوصية الصادرة عن مؤتمر التنمية العالمي للاتصالات WTDC-06 واجتماع المجموعة الاستشارية لتنمية الاتصالات TDAG - 07، بشأن زيادة دور القطاع الخاص وإشراكه في أعمال التنمية الخاصة بقطاع الاتصالات، حيث يخصص المنتدى يوم 10 مارس 2008 لعقد الاجتماع الأول لقيادات الاتصالات من القطاع الخاص، وتتيح هذه الخطوة فتح قنوات الاتصال بين كل من القطاع الخاص والهيئات التنظيمية، مما يحقق فرصة مثالية لتبادل الآراء ووجهات النظر مع الهيئات التنظيمية المختلفة.

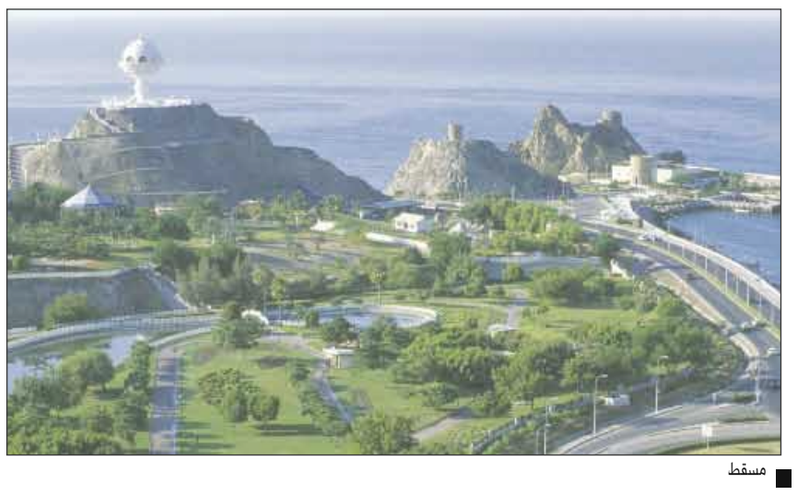
مسقط

جدة: «المتحدة» تستثمر 133 مليون دولار في برج تجاري

المبنى من الخارج عبارة عن شاشة إعلانية عملاقة

جدة/ وكالات :

أعلنت المؤسسة المتحدة للتجارة عن استثمارها أكثر من 500 مليون ريال (133 مليون دولارا)، لبناء برج مكتبي وتجاري على طريق الملك بمدينة جدة، من المتوقع أن يكون المبنى الذي سمته الشركة المطورة «طريق الملك» أحد أكثر المباني المكتبية رقيا وأحدثها في السعودية والخليج على ان يكون البرج بكامله اعلانا تجاريا الكترونيا.

من جانبه، أوضح موفق بن علي الهاشمي رئيس شركة سقيفة الصفاء لتسويق وإدارة العقار «أن هذا البرج يعتبر أحد أكبر المشاريع العمرانية التي تتميز بروعة التصميم ودقة المواصفات والجودة العالية والخدمات المتكاملة، ويقوم البرج على مساحة أرض تبلغ 9.769 متر مربع ويبلغ ارتفاع البرج 26 طابقا بأحدث أنواع التكنولوجيا وسيكتمل البناء في ديسمبر عام 2009».

وأضاف الهاشمي «كما يضم البرج خاصية المباني الذكية المجهزة بأحدث التقنيات الالكترونية لمكافحة الحرائق وتقنين استهلاك الكهرباء بالإضافة إلى دوائر المراقبة المغلقة للحفاظ على أمن وسلامة قاطني المبنى، بالإضافة إلى تقنية الكشف عن أي أعطال يحدث وسرعة إصلاحه، كما تم تجهيز البرج ليناسب ذوي الاحتياجات الخاصة».

وتابع الهاشمي «كما سيضم البرج أضخم شاشة إلكترونية إعلانية في الشرق الأوسط التي تمتد على جانبي وخلفية البرج، وتستخدم هذه الشاشة أحدث تقنية إلكترونية حديثة هي الأولى من نوعها في الشرق الأوسط وهي تعرض كافة الإعلانات الثابتة والمتحركة بدقة وكفاءة عالية في الصورة والألوان مما يجعل البرج علامة مميزة على طريق الملك ويجذب جميع الأنظار».

وقال الهاشمي «إن البرج يضم اللؤلؤة، وهي عبارة عن كرة مضيئة تتوج المبنى وتعلوه وتلفت إليه كافة الأنظار، ولم تقتصر اللؤلؤة على أن مجرد حلية خارجية في تصميم المبنى، بل هي جزء لا يتجزأ من وحدات المبنى الحيوية، فهي مقسمة داخليا إلى ثلاثة طوابق وتضم العديد من الخدمات؛ فيحتوي أحد طوابق الداخلية على مجلس رجال الأعمال والآخر على مطعم راق تبلغ مساحته الإجمالية 1.820 متر مربع بالإضافة إلى بعض المكاتب المميزة التي تليق بطموح النخبة كما تتميز اللؤلؤة أيضا بإطلالته الفريدة».

وأضاف الهاشمي «يضم البرج مركزا تجاريا مكونا من طابقين يضم 22 محلا تجاريا بالإضافة إلى 5 معارض كبرى، كما سيتم تجهيز ناد صحي بمساحة إجمالية قدرها 930 مترا مربعا، وهو مجهز بأحدث التقنيات العالمية»، وتابع «كما تم تخصيص عدة أدوار بالبرج كمواقف للسيارات تسع 1000 سيارة وهي مقسمة بين مواقف خاصة بالمكاتب وأخرى لزوار البرج ومواقف للخدمات العامة والمعاقين، كما زودت تلك المواقف بغرف انتظار خاصة للسائقين ومداخل ومخارج متعددة».

جدة

مشروع قطر غاز 2 يحصد جائزة «امتياز في الطاقة»

الدوحة / وكالات :

حصل مشروع قطر غاز 2 على جائزة أفضل مشروع في حفل فاخر لـ "جوائز الامتياز في الطاقة". وكان مشروع قطر غاز 2 قد رشح لفئتي أفضل مشروع وأفضل تمويل لمشروع، وغلب على مشروعين آخرين لحصد الجائزة، في ليلة حفل مشابهة لجوائز "الأوسكار" التي عقدت في فندق الجميرة بيتش في دبي. تسلم الجائزة السيد جايمس آدمز مدير مشروع قطر غاز2 بالنيابة عن مشروع قطر غاز2. وبعد تسلمه الجائزة قال: "إنه تقدير رائع لهذا المشروع الرائد. سيكون مشروع قطر غاز 2 أول خط إنتاج لمعالجة 7.8 طن من الغاز الطبيعي المسال ويقود الطريق في اقتصاديات الحجم والابتكارت الحديثة في هذه الصناعة. إن هذه الجائزة جاءت تقديراً لجهود الكثير من الناس حول العالم ممن ساعدوا في تحقيق هذا المشروع إن هذا المشروع هو الأول من نوعه ويضم 15 مشروعاً ضخماً في مشروع واحد ويشمل بناء أسطول من السفن، خزانات جديدة للغاز الطبيعي المسال، منشآت الكبريت المشتركة بالإضافة إلى مشاريع أخرى كثيرة." وتابع قائلاً: إن التحدي الأكبر بالنسبة لنا هو التأكد من بدء تشغيل قطر غاز 2 بأمان والحفاظ على الاعتمادية في الأداء لعدة أعوام قادمة. وهذا محط اهتمامنا الآن". قطر غاز 2 هو مشروع مشترك بين قطر للبترول واكسون موبيل وتوتال.

مشروع قطر غاز

شركة «الفردان» القطرية للخدمات البحرية وكيلا حصرياً لقوارب ريفا في قطر والإمارات

قوارب (ريفا)

الدوحة /وكالات :

أعلنت شركة الفردان للخدمات البحرية إحدى شركات مجموعة الفردان عن توقيع اتفاقية توزيع حصرية مع شركة ريفا للقوارب الايطالية تم الإعلان عن الاتفاقية خلال مؤتمر صحفي عقد في مبنى المحارة بجزيرة اللؤلؤة بقطر من قبل السيد فهد الفردان رئيس شركة الفردان للخدمات البحرية وبحضور السيد فادي اليوسفي نائب الرئيس الذي ألقى كلمة ترحيبية بالحضور وكل من السيد فرانسيسكو فردياني، مدير التسويق والمبيعات في شركة ريفا للقوارب والسيد جيلبرتو غراسي ممثل مجموعة فيريتي اللذين قدما من ايطاليا خصيصاً للمناسبة.

صرح السيد فادي اليوسفي قائلا: «ان هذه الاتفاقية تعطي شركة الفردان للخدمات البحرية الحق الحصري لتوزيع قوارب ريفا في أسواق قطر والإمارات العربية المتحدة، وتقدم إلى منطقة الشرق الأوسط أرقى مستويات الصناعة الحرفية في مجال القوارب الفخمة».

تأسست شركة الفردان للخدمات البحرية منتصف عام 2005 لتلبية الطلب المتزايد على الخدمات البحرية ذات الجودة العالية وتختص الشركة حالياً بتوفير المحركات ومختلف قياسات القوارب متعددة الاستعمالات.

كما أسست الشركة مركزاً رئيسياً للصيانة في قطر يضم أفضل الخبرات من المنطقة والعالم في مجال صناعة اليخوت والقوارب لتقديم أعلى مستويات الخدمة لزبائنها يوفر المركز قطع الغيار، معدات السلامة، أدوات الصيد والغطس بالاضافة إلى خدمة تأجير الرحلات البحرية.

ومن الخدمات الفريدة التي تقدمها الشركة خدمة استرجاع القوارب المعطلة على مدار 24 ساعة في البحر وعلى البر التي توفر راحة البال لمالكي اليخوت الجدد والمغامرين على حد سواء.

بدوره أكد السيد فهد الفردان رئيس شركة الفردان للخدمات البحرية قائلاً: «نحن فخورون جداً بتعاوننا مع شركة ريفا للقوارب الايطالية وبجهودنا لتقديم خدمات بحرية ممتازة لزبائننا وتأتي هذه الاتفاقية تأكيداً لزبائننا الحاليين والجدد على التزامنا بأن نكون في طليعة الشركات في مجال الخدمات البحرية في المنطقة».

البحرين: شركة «منارة للتطوير» تعلن عن مشاريع عقارية بـ 2.6 مليار دولار

المنامة / وكالات :

أعلن مسؤول في شركة منارة للتطوير العقاري التي تتخذ من البحرين مقرا لها، أمس أن شركته تستعد لإطلاق حزمة من المشاريع العقارية في البحرين، باستثمار يصل إلى 2.6 مليار دولار.وأشار لـ«الشرق الأوسط»، يوسف المقلا، المدير المالي للشركة عن اعتزام شركته الإعلان عن واحد من تسعة مشاريع عقارية خلال شهري مايو ويونيو تعمل على تنفيذها.

ويتضمن المشروع إنشاء مجمعات سكنية يستفيد منها ذوو الدخل المحدود في البحرين. في حين قال كريم شما، الرئيس التنفيذي للشركة، إن الشركة وهي مشروع مشترك بين مصرف السلام في البحرين وعدد من المستثمرين الاستراتيجيين من منطقة الخليج، ستعلن عن إصدار صكوك إسلامية لتمويل مشاريعها العقارية، بينما تحدث المسؤولان في الشركة بعد حفل لتدشين الهوية الجديدة لشركة منارة للتطوير في العاصمة البحرينية أمس.

وقال شما إنه سيتم إصدار صكوك بشكل منفصل لكل مشروع، في حين أشار إلى أن شركته تعمل على توسيع استثماراتها العقارية لتشمل بلداناً خليجية. وكشف أن مباحثات تجري في هذا الصدد مع شركاء خليجيين لم يسمهم للدخول في شراكات خليجية في القطاع العقاري.

وأضاف المقلا أن الشركة تعمل منذ إنشائها عام 2006 على تطوير تسعة مشاريع عقارية من المتوقع الاعلان عنها قريباً في البحرين، وتأسست الشركة برأسمال يبلغ خمسة ملايين دينار بحريني (13.33 مليون دولار).

وأبان يوسف تقي، رئيس مجلس إدارة الشركة، أن شركته تسعى إلى تنفيذ مشاريع عقارية من شأنها أن تعزز وتثري مستوى المعيشة للمجتمع، بمعايير لضمان الجودة العالية في التنفيذ، ودفع عجلة التنمية الاقتصادية في ظل تحقيق أعلى العوائد الاستثمارية من جهة أخرى.

وقال شما إن شركة منارة للتطوير تهدف لدعم مسيرة التنمية الاقتصادية والاجتماعية في البحرين بشكل خاص ومنطقة الخليج بشكل عام، من خلال تنفيذ مشاريع متطورة مصممة ومخططة في ضوء أرقى المعايير والاعتبارات الخاصة بالبيئة من أجل أن تترك بصمات إيجابية على المجتمع.

المنامة

أوركسترا درسدن الألمانية في قصر الإمارات

أبوظبي / وام :

شهد عدد من المسؤولين الحفل الذي أقامته « أوركسترا درسدن » الألمانية على مسرح قصر الإمارات وذلك ضمن فعاليات مهرجان العين الثامن للموسيقى الكلاسيكية .. والذي يقام تحت رعاية سمو الشيخ عبدالله بن زايد آل نهيان وزير الخارجية الرئيس الأعلى للجنة أبوظبي للموسيقى الكلاسيكية.

اوركسترا درسدن

وقد شهد مسرح قصر الإمارات حضورا متميزا للأمسية التاريخية التي تقام لأول مرة في مدينة عربية .

وحضر الحفل الشيخة لبنى بنت خالد القاسمي وزيرة التجارة الخارجية والشيخ فاهم بن سلطان القاسمي وزير الإقتصاد السابق وسعادة زكي نسيبة نائب رئيس هيئة أبوظبي للثقافة والتراث ومبارك المهيري مدير عام هيئة ابوظبي للسياحة وعدد كبير من المسؤولين في الدولة وأعضاء السلك الدبلوماسي وحشد من رجال الأعمال الألمان .

وقدمت « أوركسترا درسدن « الألمانية بقيادة المايسترو الإيطالي المبدع فابيو لويسي للجمهور روائع أعمال الموسيقار الألماني الشهير ريتشارد فاجنر ..وسط تصفيق حار من الحضور وإعجاب عشاق الموسيقى الكلاسيكية الذين شهدوا هذا الحفل النادر.

وقال رونالد بيرلفيتز أمين عام « جمعية فاجنر « بأبوظبي والتي ترعى الحدث..أن الهدف من إقامة هذا الحفل أيضا في قصر الإمارات هو تقديم موسيقى فاجنر في أبوظبي باعتبارها عاصمة الثقافة في المنطقة.. مشيرا إلى أن / 400 / ألماني حضروا من ألمانيا إلى أبوظبي خصيصا لحضور هذا الحفل الموسيقي .

وأوضح أن محطات التلفزيون الألمانية نقلت الحدث إلى كافة أنحاء العالم في حين تم بيع التذاكر بالكامل قبل أكثر من ثلاثة أشهر عن موعد الحفل الذي يعتبر الأول من نوعه في دولة الإمارات والمنطقة العربية.

وتحرص أبو ظبي دائما على استقطاب الأعمال الفنية المشهورة ولاسيما أوركسترا درسدن نتيجة للاهتمام المحلي الكبير بموسيقا فاجنر خاصة وأن الأوركسترا تحظى بمكانة مميزة حيث أن ريتشارد فاجنر قد تولى بنفسه قيادتها على مدى سنوات عديدة.

عرب وعالم

24 قتيلا في انفجارين بباكستان

©Reuters
بعض الجرحى من انفجار السيارات الملغومة في مدينة لاهور

لاهور (باكستان)/14/ أكتوبر/ مباشر بخاري:
قالت الشرطة الباكستانية ومسئولون إن سيارتين ملغومتين انفجرتا في مدينة لاهور الباكستانية أمس الثلاثاء مما أسفر عن سقوط 24 قتيلا وإصابة العشرات معظمهم سقط في هجوم خارج مكتب أمني حكومي.
وقتل أكثر من 500 شخص في باكستان هذا العام في أعمال عنف مرتبطة بالمتشددين بما في ذلك حملة من التفجيرات الانتحارية.
وذكرت الشرطة أن إحدى السيارتين الملغومتين انفجرت أمام وكالة التحقيقات الاتحادية في وسط المدينة وألحقت أضرارا بالغة بالمكتب متعدد الطوابق والمباني القريبة. وتركز هذه الوكالة عملها على المهاجرين بشكل غير مشروع وتهريب المهاجرين.
وقال مالك محمد إقبال قائد شرطة المدينة للصحفيين «أصبح من الواضح تماما الآن أن الإرهابيين يستهدفون جهاز الأمن في الولاية.»
وصرح جويد إقبال تشيما المتحدث باسم وزارة الداخلية بأن الانتحاري الذي استهدف مبنى وكالة التحقيقات الاتحادية تسبب في سقوط 21 قتيلا منهم 12 من العاملين بالوكالة.
وفي الوقت ذاته تقريبا انفجرت سيارة ملغومة أخرى في عملية انتحارية في منطقة أغلبها سكنية بشرق المدينة على بعد نحو عشرة كيلومترات مما أسفر عن مقتل ثلاثة منهم طفلان. وأضاف المتحدث أن إجمالي المصابين بلغ 170 شخصا.
وقال تشيما في مؤتمر صحفي في إشارة إلى الحكومة الباكستانية الجديدة التي ينتظر تشكلها «نحن نمر بمرحلة انتقال حيوية للغاية.»، وأضاف «ربما يكون التفسير هو أن الإرهابيين يحاولون ممارسة أكبر قدر من الضغوط على الحكومة الجاري تشكيلها.»
وذكرت الشرطة أن في الهجوم الانتحاري الثاني انفجرت السيارة الملغومة بعد توقفها عند بوابة مكتب وكالة إعلانات قرب منزل آصف علي زرداري زوج بينظير بوتو رئيسة الوزراء الراحلة التي اغتيلت.
ومضى تيشما يقول «للأسف عدونا لا اسم له ولا وجه له» مضيفا أن الانتحاريين يعملون في مجموعات صغيرة أو بشكل فردي.
وأدان الرئيس الباكستاني برويز مشرف هجومي لاهور. ونقلت وكالة الأنباء الباكستانية عنه قوله «لا يمكن للأعمال الإرهابية ردع نية الحكومة محاربة البلاء بكامل قوتها.»
وقالت الشرطة إنه في عملية منفصلة قتل ثلاثة متشددين في هجوم شنه الجيش بالمدفعية على مخبئهم في وادي سوات في الإقليم الحدودي الشمالي الغربي.

إجماع على أهميتها لرأب الصدع الفلسطيني

المبادرة اليمنية مثار نقاش الفلسطينيين

رئيس الجمهورية علي عبداللة صالح

غزة // سبأ :
ما زالت المبادرة اليمنية التي أطلقها فخامة الأخ الرئيس علي عبدالله صالح رئيس الجمهورية مثار نقاش واسع بين الفلسطينيين الذين يجمعون على أنها تمثل المخرج الوحيد المتاح أمام الفلسطينين في الوقت الراهن لرأب الصدع والخروج من مأزق الخلافات المدمرة للقضية الفلسطينية وفي هذا الصدد قال المحلل السياسي رجب ابو سرية في جريدة الأيام الفلسطينية اليومية في مقال له تحت عنوان « غزة... وآفاق المبادرة اليمنية» :» إن «تبني وزراء الخارجية العرب لمبادرة الرئيس علي عبد الله صالح، الخاصة بمعالجة الأزمة الداخلية الفلسطينية، يضفي عليها طابعاً عربياً وينقلها الى دائرة من الجدية، ويعزز من حظوظها في التأثير السياسي على طرفي النزاع الداخلي».
وأضاف ابو سرية : « والمبادرة اليمنية نفسها، تبدو جادة ومتوازنة الى حدود كبيرة، خاصة إنها مقدمة كرزمة واحدة».
بينما يؤكد مصطفى الصواف رئيس تحرير صحيفة فلسطين اليومية التي تصدر من غزة على أهمية المبادرة اليمنية وكذا جهود الوساطة المصرية للتهدئة».
ويقول في مقال له نشر أمس «كثر الحديث في اليومين الماضيين حول التهدئة والحوار وانشغلت وسائل الإعلام وتصريحات السياسيين و الإعلاميين في هاتين المسألتين، ويبدو أن التحركات المصرية آخذة بالتفاعل في موضوع التهدئة، وكذلك الرئيس على عبد الله صالح يتحرك باتجاه الحوار الفلسطيني الفلسطيني».
وأثنى على التحرك المصري والتحرك اليمني لرأب الصدع بين الأشقاء الفلسطينين .. منوها إلى أن التحرك المصري الفاعل في الأيام الأخيرة جاء في أعقاب ضوء أخضر أمريكي خاصة بعد زيارة وزيرة الخارجية الأمريكية رايس لمصر الأسبوع الماضي.
وأشار إلى أهمية جهود اليمن في هذا الصدد والتي تأتي بالتنسيق مع جهود مصر والسعودية بغية استئناف الحوار الفلسطيني الفلسطيني، مثمنا الحرص الذي تبديه اليمن لإنهاء الخلافات بين حركتي فتح وحماس والذي تجسد من خلال المبادرتين اللتين قدمهما الرئيس علي عبدالله صالح».
من جهته أَعرب مُنتدى الكُتّاب الفِلسطينيين بقطاع غزة عن تَرحيبه الكبير بالمبادرات العربية والجهود الهادفة إلى عودة الحوار الفلسطيني الفلسطيني، وتَوحيد الصفوف وإعادة اللُحمة بين فَصائل الشعب.
وأشاد المنتدى في بيان صحفي بالمُبادرة اليَمنية .. معتبرا أن من شأن هذه المبادرة إعادة تَرتيب الأوضاع الدَاخلية الفلسطينية والبدء بحوار وطني شَامل وبَنَاء على أساس الثوابت والحقوق والفلسطينية .
ودعا أبناء الشعب الفلسطيني وفَصائله إلى التَوحد وإرساء مبادئ الحب والتعاون والتمسك بالثوابت والحقوق الوطنية، والتعاون مع كافة الجهود في سبيل إنهاء حالة الشقاق والانقسام والعودة إلى الحوار، حتى نقوى على مُجابهة العَدو والوُقوف في وَجه كافة المؤامرات والدسائس التي تُكال على القضية الفِلسطينية.
وحذر من أن استمرار حالة الفرقة لا يَخدم القَضية الفلسطينية بل يخدم الاحتلال الإسرائيلي الذي يَستغلها لأهدافه ومُخططاته الماكرة، وليُبعد الإنسان الفلسطيني عن الهَم الأكبر الأرض واللاجئين والأسرى والمقاومة .

16 قتيلا في انفجار بحافلة جنوب العراق

مقتل ثلاثة جنود أمريكيين في انفجار قنبلة بالعراق

طفل يبكي على مقتل قريب له

بغداد/14/ أكتوبر/رويترز:
قال الجيش الأمريكي أمس الثلاثاء إن قنبلة مزروعة في الطريق قتلت ثلاثة جنود أمريكيين ومترجما في محافظة ديالى العراقية الاثنين وهو نفس اليوم الذي شهد مقتل خمسة جنود أمريكيين في هجوم انتحاري في العاصمة بغداد.
ومحافظة ديالى المختلطة عرقيا ودينيا واحدة من أربع محافظات شمالي بغداد شنت فيها القوات الأمريكية والعراقية هجمات العام الحالي للتصدي لمتشددي تنظيم القاعدة الذين أعادوا تنظيم صفوفهم في الشمال.
وهجوم أمس الأول في بغداد الذي أكده الجيش الأمريكي هو أعنف هجوم منفرد على القوات الأمريكية في العاصمة العراقية منذ نحو تسعة أشهر.
وفي شمال العراق أيضا قالت الشرطة ان أربعة من رجال الشرطة وأربعة مسلحين ومدنيا قتلوا أمس الثلاثاء في هجوم على نقطة تفتيش أمنية في مدينة الموصل التي يقول الجيش الأمريكي أنها آخر معقل رئيسي للقاعدة في الحضر.
وبمقتل الجنود الأمريكيين الاثنين يرتفع إلى 3982 عدد الجنود الأمريكيين الذين قتلوا في العراق منذ الغزو الذي قادته الولايات المتحدة في مارس عام 2003 . وقتل عشرة جنود هذا الشهر حتى الآن بينما قتل 81 جنديا خلال شهر مارس كله من عام 2007 .
وانخفض العنف في شتى أنحاء العراق بنسبة 60 في المائة منذ استكمال نشر 30 ألف جندي إضافي أمريكي في يونيو وانقلاب زعماء قبائل سنية على تنظيم القاعدة السني المتشدد.
لكن الهجمات الأخيرة تكشف أن العراق بعيد تماما عن كونه آمنا.
وأمس الأول الاثنين فجر مهاجم انتحاري يقود سيارة ملغومة نفسه أمام فندق في شمال العراق يؤمه أجانب ومسئولون حكوميون مما أدى إلى مقتل شخص واحد على الأقل.
وقال نائب محافظ السليمانية جوتيار نوري للصحفيين ان شرطيا قتل وأصيب 31 شخصا في الانفجار في مدينة السليمانية الواقعة في المنطقة الكردية التي تنعم باستقرار نسبي.
وبعد هجمات أمس الأول التي استهدفت القوات الأمريكية يقترب عدد الجنود الأمريكيين القتلى من 4000 في الوقت الذي أصبحت فيه مسألة تحديد جدول زمني لسحب القوات الأمريكية من العراق قضية محورية في حملة الانتخابات الرئاسية الجارية.
ويجري سحب نحو 2000 جندي أمريكي من العاصمة بغداد بموجب خطة لوزارة الدفاع الأمريكية (البنتاجون) لسحب خمسة ألوية بحلول يوليو القادم.
وقال الأميرال جريج سميث المتحدث العسكري الأمريكي يوم الأحد ان زيادة التفجيرات ليست بداية مرحلة تصعيد جديدة وان العنف في العراق يتراجع بشكل عام.
في غضون ذلك قالت الشرطة العراقية ان قنبلة مزروعة في الطريق انفجرت في حافلة بمحافظة ذي قار في جنوب العراق أمس الثلاثاء مما أدى إلى مقتل 16 على الأقل وجرح 22 شخصا.
وقال ناصر المجيدي رئيس عمليات الشرطة في الناصرية عاصمة المحافظة ان الحافلة كانت تقل مشيعين من مدينة النجف إلى ميناء البصرة الجنوبي.

بعد أ ن قلب حياتهم رأسا على عقب

العراقيون مازالوا يتساءلون.. هل كان الغزو مجديا؟

بغداد/14/ أكتوبر/ دين ييتس:
بعد مرور خمس سنوات على اجتياح القوات الأمريكية والبريطانية للعراق والإطاحة بالرئيس صدام حسين مازال كثير من العراقيين يتساءلون.. هل كان الأمر يستحق كل هذا العنف والاضطراب الذي قلب حياتهم رأسا على عقب؟
التكلفة البشرية مذهلة.. مقتل ما بين 90 ألفا ومليون مدني عراقي وفقا للتقديرات المختلفة ومقتل ما يقرب من 4000 جندي أمريكي ونزوح أربعة ملايين عراقي.
هذا من الجانب المظلم. أما على الجانب المشرق فقد تخلص العراقيون من زعيم اعتبره البعض دكتاتورا من أشرس أباطرة القرن العشرين. وأجريت انتخابات حرة ووضع دستور جديد.
وتحديد ما إذا كان الغزو يستحق التضحية أمر يتوقف في جانب منه على مذهب العراقي وعرقيته ومكان إقامته.
فصدام كان سنيا واضطهد الغالبية الشيعية وكذلك الأكراد. ويمسك الشيعة الآن بزمام السلطة بينما أصبح العرب السنة الذين كانت لهم اليد الطولى يوما مهمشين.
وفي بغداد التي كانت مركزا لحرب طائفية نشبت عامي 2006 و2007 ومزقت العراق أو كادت تمزقه.. يتوق الناس للأمان الذي كان سائدا في الشوارع في عهد صدام. أما في الجنوب الشيعي.. لم يعد الناس يخشون أتباع صدام وإنما الفصائل الشيعية التي تتنافس على النفوذ.
وفي الشمال.. يزدهر اقتصاد كردستان التي تتمتع بقدر كبير من الحكم الذاتي في منطقة يسميها الأكراد «العراق الآخر».
وزير الخارجية العراقي الكردي هوشيار زيباري يرى أن العراق يتحرك في الاتجاه الصحيح. وقال إن من يرون أن الغزو كان خطأ يجب أن يتذكروا ما كان يحدث في عهد صدام.، وأضاف زيباري أن ما يثبت أن معظم العراقيين أيدوا الإطاحة بصدام مشاركتهم في انتخابات 2005 .
وقال «وحشية نظام صدام أحدثت تشوهات كثيرة في المجتمع لهذا يجب أن نتحلى بالصبر.»، وتابع «إذا قارننا تجربتنا بتجربة دول أخرى فإنني أعتقد أن حالتنا جيدة جدا. ولكن نعم.. الأمر كان مكلفا جدا جدا.»
وقالت أم خالد وهي مصففة شعر عمرها 40 عاما تعمل في بغداد إن العنف عشوائي لدرجة أن المرء لا يعرف هل سيصبح هو نفسه الضحية القادمة.، وأضافت «لا.. لا.. لا. ما تحقق لم يكن ليستحق كل هذا. الذين يقولون إن الأمور تحسنت يكذبون.»
ويتذكر كثير من العراقيين بوضوح الفوضى التي استمرت لشهور بعد الغزو في 20 مارس عام 2003 والتي يرمز إليها بإسقاط تمثال ضخم لصدام في وسط بغداد.
تلك الحماسة المصحوبة بأحلام التمتع بحريات جديدة وآمال أن تحول الولايات المتحدة العراق إلى دولة خليجية غنية جديدة تحطمت مع انتفاضة العرب السنة على حكامهم الجدد وانفجارات السيارات الملغومة التي حولت الأسواق والمساجد إلى ساحات إعدام.
في فبراير 2006 فجر متشددون يعتقد أنهم من تنظيم القاعدة مرقد الإمامين العسكريين في سامراء مما أطلق العنان لموجة من العنف الطائفي أسفرت عن سقوط العديد من القتلى سواء من السنة أو الشيعة.
وقال أبو وسن (55 عاما) وهو عميد سابق بالجيش وعضو بارز في حزب البعث الذي تم حله «قبل 2003 كنا نعيش تحت نظام صارم. ما من أحد يمكنه أن ينكر هذا.. لكننا على الأقل لم نسمع أبدا عن جثث ملقاة وسط القمامة لمجرد أن أصحابها يحملون أسماء سنية أو شيعية.»
انتهت أسوأ مراحل الاقتتال الطائفي ولو للفترة الحالية على الأقل. فالشرطة قبل عام واحد كانت تعثر على ما يصل إلى 50 جثة في شوارع بغداد يوميا. وانخفض ذلك العدد إلى ما دون العشرة فيما يرجع في جانب منه إلى نشر قوات أمريكية إضافية والمهادنات بين كثير من المقاتلين الشيعة والسنة.. كما أن التطهير العرقي في العديد من مناطق بغداد كان قد حدث بالفعل.، وتظهر أحدث بيانات جماعة (إيراك بدي كاونت) المعنية بإحصاء عدد الجثث بالعراق أن ما يصل إلى 89 ألف مدني قتلوا منذ عام 2003 وإن كانت الأبحاث التي أجرتها جماعة بريطانية رائدة في مجال الاستطلاعات تشير إلى مليون قتيل.، أما عدد القتلى بين الجنود الأمريكيين فبلغ 3975 قتيلا.، والإحصاءات الأخرى تعطي صورة لا تقل قتامة.
فأرقام الأمم المتحدة تظهر أن أربعة ملايين عراقي يكافحون للحصول على ما يسد رمقهم في حين لا يجد سكان البلاد البالغ عددهم 27 مليون نسمة مياها نقية. وتقول نقابة الأطباء العراقيين إن ما يصل إلى 70 في المائة من الأطباء المتخصصين فروا إلى الخارج.
ومع انهيار شبكة الكهرباء نتيجة سنوات الحرب والعقوبات يعيش الملايين في ظلام. ورغم أن العراق به ثالث أكبر احتياطي نفطي في العالم فإن قائدي السيارات يصطفون أمام محطات الوقود ربما لساعات.
في مدينة كركوك التي تحوي كما ضخما من الاحتياطي النفطي قال عبد الله أحمد وهو قائد سيارة أجرة عمره 53 عاما «أقف في هذا الصف منذ الفجر حتى أملأ سيارتي... أي ديمقراطية هذه وأي رفاهية؟ حين سقط التمثال ظننا أننا سنعيش مثل دول الخليج.. لكن كانت هذه مجرد كلمات.»
أما أحمد السبطي (39 عاما) الذي يملك مطعما للكباب في مدينة النجف الشيعية فيقول إن من يعبرون عن مثل هذه الآراء يغفلون حقيقة أنهم باتوا يتحدثون بحرية.
وأضاف «من قبل.. لم يكن الموظفون يأكلون الكباب. أما الآن فإنني أعتمد في دخلي عليهم. مستوى المعيشة أصبح أفضل.»
ويخشى بعض العراقيين أن يكون الغزو قد حرك قوى سياسية يمكن أن تؤدي إلى تقسيم العراق إلى مناطق شيعية وسنية وكردية وهو احتمال سيكون حتما دمويا وقد يمتد إلى بلدان مجاورة.
لكن العراق لم يعد يمثل تهديدا لجيرانه.
وهو أيضا واحد من الدول المعدودة في المنطقة التي تجري انتخابات حرة. ومن المتوقع إجراء انتخابات إقليمية ربما تعيد رسم الخريطة السياسية للعراق.

عواصم العالم

العراق وأمريكا يبحثان العلاقة طويلة الأمد

بغداد/14/ أكتوبر/رويترز:
قالت وزارة الخارجية العراقية ان محادثات بدأت أمس الثلاثاء بين العراق والولايات المتحدة لصياغة بنود اتفاقية أطلق عليها «الاتفاقية طويلة الأمد» بين البلدين والتي ستؤسس لعلاقات صداقة طويلة المدى بين العراق والولايات المتحدة إضافة إلى وضع القوات الأمريكية في العراق.
ووصف بيان صادر عن وزارة الخارجية العراقية الوفدين بأنهما «يمثلان بلدين كاملي السيادة والاستقلال.»
وكانت قرارات الأمم المتحدة قد أدخلت العراق في أحكام الفصل السابع لميثاق الأمم في العام 1991 وفي أعقاب الاجتياح العراقي للكويت.

روسيا سس: جورجيا قد تخسر إقليمين انفصاليين

موسكو/14/ أكتوبر/رويترز:
صرح مبعوث روسيا لدى حلف شمال الأطلسي أمس الثلاثاء بأن إقليمي ابخازيا واوسيتيا الجنوبية الانفصاليين المنشقين في جورجيا اللذين تؤيدهما موسكو سيبدآن عملية «الانفصال الحقيقي» إذا وافق الحلف على انضمام جورجيا الجمهورية السوفيتية السابقة إلى التكتل العسكري الغربي.
وقال ديمتري روجوزين في حديث هاتفي «فور ان تحصل جورجيا على فرصة من واشنطن للحصول على عضوية حلف شمال الأطلسي ستبدأ في اليوم التالي عملية الانفصال الحقيقي لهذين الإقليمين عن جورجيا.»، لكنه قال ان الزعامة السياسية في موسكو هي التي ستقرر ما إذا كانت ستعترف باستقلال الإقليمين.
وصعد الإقليمان من حملتهما لنيل الاعتراف بعد ان أعلن كوسوفو الاستقلال عن جمهورية صربيا واعتبرا ذلك سابقة تحتذي بها الأقاليم الأخرى الانفصالية وهو رأي تدعمه موسكو وتعارضه واشنطن التي اعترفت باستقلال كوسوفو.

مصر تقبض على متسللين لإسرائيل

الإسماعيلية/14/ أكتوبر/رويترز:
قالت مصادر أمنية أمس الثلاثاء إن الشرطة المصرية ألقت القبض على 11 إريتريا وإثيوبي واحد خلال محاولتهم التسلل إلى إسرائيل عبر الحدود.
وقال مصدر إن المحاولة جرت في القطاع الأوسط من الحدود مساء الاثنين وإن أربع سيدات اشتركن فيها.، وفي وقت سابق أمس الأول قتلت الشرطة سودانيا بالرصاص وأصابت إريتريا خلال محاولتهما التسلل.
وتتكرر محاولة تسلل أجانب ومصريين إلى إسرائيل بحثا عن فرص عمل ويطلب بعضهم اللجوء السياسي.

الإمارات ستخفض أسعار الغذاء والوقود

دبي/14/ أكتوبر/رويترز:
قال جمال السعيدي المدير التنفيذي لجمعية الإمارات لحماية المستهلك إن الإمارات تدرس خطة لمنح مواطنيها تخفيضا في أسعار 14 سلعة غذائية إلى جانب البنزين ووقود الطهي للمساعدة في تخفيف أثر التضخم.
وقال السعيدي إن حكومة الإمارات تدرس الخطة التي ستسمح لمواطني الإمارات بشراء الأرز والخبز والشاي والسكر واللبن والزبدة وغيرها من السلع الغذائية الأساسية بسعر التكلفة.، وأضاف في مقابلة «التضخم مرتفع للغاية ويضر الأسر ... الناس لا يمكنهم العيش بدون تلك السلع لذلك نبحث عن وسيلة لخفض التكاليف.»
ويستفيد فقط من هذه الخطة مواطنو الإمارات الذين يشكلون نحو خمس سكان الدولة البالغ عددهم 4.5 مليون نسمة. وحقق الاقتصاد الإماراتي نموا بنسبة 7.6 في المائة العام الماضي.، وبموجب الخطة ستزود وزارة الشؤون الاجتماعية مواطني الدولة التي تمتلك ثاني أكبر اقتصاد عربي ببطاقات تؤهلهم للحصول على خصومات عند استخدامها في 16 سوقا تجارية تعاونية.

معارضة ماليزيا ترفض تفضيل سكان الملايو

بينانج (ماليزيا)/14/ أكتوبر/رويترز:
اكتسبت المعارضة قوة في قلب الصناعة في ماليزيا أمس الثلاثاء وقالت على الفور أنها لن تتبع سياسة تفضيل السكان من عرق الملايو المثيرة للجدل التي كان الائتلاف الحاكم ينتهجها في إدارة شؤون الدولة.
وقال ليم جوان انج الذي فاز حزب العمل الديمقراطي الذي ينتمي إليه في الانتخابات العامة التي جرت في مطلع الأسبوع «سوف ندير الحكومة بمنأى عن (السياسة الاقتصادية الجديدة) التي تولد الخداع والفساد وانعدام الكفاءة بطريقة منهجية.»
وبموجب هذه السياسة يحصل غالبية السكان من عرق الملايو الذين يهيمن السياسيون منهم على الائتلاف الحاكم على الأفضلية في العقود التي تمنحها الحكومة والوظائف والمساعدات المالية بالدولة.، وفي كوالالمبور استهدف الزعيم الفعلي للمعارضة أنور إبراهيم سياسة تفضيل السكان من عرق الملايو التي كان يطلق عليها سياسة (أبناء الأرض) وقال ان الولايات التي تسيطر عليها المعارضة ستعيد النظر في عقود حكومة الولاية إذا لم تمنح بطريقة شفافة.

مقتل ثلاثة وإصابة 277 في أكبر حادث في الإمارات

أبوظبي/14/ أكتوبر/رويترز:
قالت الشرطة الإماراتية إن ثلاثة أشخاص قتلوا وأصيب 277 أمس الثلاثاء عندما اصطدمت عشرات السيارات والحافلات بسبب الضباب الكثيف فيما يمكن أن يكون أكبر حادث مروري في الإمارات.
وذكرت الشرطة أن زهاء 20 سيارة احترقت في الحادث خلال ساعة الذروة الصباحية على الطريق الرئيسي بين مدينة دبي والعاصمة أبوظبي. واصطدم عدد كبير من السيارات ببعضه لدرجة أن الشرطة لم تنته من إحصائها بعد.، وأضافت الشرطة أن عدد القتلى قد يرتفع لان بعض المصابين في حالة خطيرة وأحدهم على الأقل في حالة حرجة.

تحقيق أميركي بشأن التوظيف بالعراق

قالت صحيفة واشنطن بوست إن رئيس لجنة المراقبة في الكونغرس الأميركي هنري واكسمان شرع في استجواب شركة بلاكووتر ويرلدوايد، داعيا إلى إجراء تحقيقات اتحادية أوسع مع الشركة حول ممارساتها في مجال التوظيف.
وأبدى واكسمان في رسائل بعث بها إلى جهاز الإيرادات الداخلية وإدارة المشاريع الصغيرة شكوكا حول قيام بلاكووتر بتصنيف عمالها على أنهم «متعاقدون مستقلون» وليسوا موظفين لديها.
وأشارت الصحيفة نقلا عن واكسمان إلى أن هذا التصنيف قد أتاح للشركة الحصول على 144 مليون دولار أميركي قيمة عقود كانت مخصصة لشركات عاملة في مشاريع صغيرة وتفادي دفع مبالغ تصل إلى 50 مليون دولار عبارة عن ضرائب على مداخيل الموظفين بموجب عقود وزارة الخارجية.
ونسبت الصحيفة إلى متحدث باسم بلاكووتر لم تذكر اسمه قوله إن مزاعم واكسمان «تفتقر إلى الموضوعية تماما» وإن الشركة تأسف لقراره «الإدلاء بمعلومات مضللة على الملأ». وامتنع ناطق باسم جهاز الإيرادات الداخلية عن التعليق.
وتأتي هذه المزاعم بعد أن اختتم فريق من وزارة العدل ومكتب التحقيقات الفدرالية زيارة لبغداد استغرقت أسبوعين أجرى فيها مقابلات مع مزيد من الشهود ممن لهم صلة بحادث 16 سبتمبر الماضي الذي تورط فيه أفراد أمن تابعون لبلاكووتر كانوا يحرسون دبلوماسيين أميركيين وأسفر عن مقتل 17 مدنيا عند تقاطع مروري.
وعلى الرغم من أن هيئة محلفين كبرى انعقدت أواخر العام المنصرم للنظر في القضية، فإن المدعين الاتحاديين لم يبتوا فيما إذا كان بالإمكان محاكمة مثل تلك الشركات وفقا للقانون الأميركي لا سيما أنها مستثناة من المقاضاة أمام المحاكم العراقية بموجب مرسوم أصدرته حكومة الاحتلال الأميركية السابقة في العراق، أم لا.
وأثار الحادث موجة انتقادات ضد وزارتي الخارجية والدفاع لاستعانتهما بشركات أمنية خاصة، وعلى إثرها وعدت وزارة الخارجية بتشديد الرقابة على أنشطة تلك الشركات، في حين وضعت الوزارتان موجهات عامة للشركات لتسير على هديها.
وقال مسئولون إداريون عند إدلائهم بشهاداتهم أمام الكونغرس الشهر الماضي إن 163 ألفا و590 عاملا تابعا لشركات مقاولات كانوا يعملون في العراق في مشاريع تابعة لوزارة الدفاع, وهو عدد يزيد قليلا عن إجمالي عدد القوات الأميركية العاملة هناك.

ومن بين ذلك العدد هناك 6467 فردا أمنيا مسلحا منهم حوالي 1500 أميركي, في حين يبلغ عدد رجال الأمن التابعين لمشاريع لوزارة الخارجية 1518 شخصا نصفهم تقريبا من الأميركيين وكثير من الباقين بريطانيون وجنوب أفريقيون، على حد قول المسؤولين.
وتضيف واشنطن بوست أن بلاكووتر -وهي إحدى ثلاث شركات أميركية توفر الحماية الأمنية لدبلوماسيين ومسؤولين مدنيين أميركيين في العراق- تقاضت 1.25 مليار دولار في شكل عقود اتحادية من وزارة الخارجية وهيئات أخرى منذ عام 2000.

حرب العراق تتجاوز ثلاثة تريليونات دولار

قالت صحيفة كريستيان ساينس مونيتور إن كتابا جديدا صدر أخيرا ذكر أن تكلفة الحرب في العراق ستبلغ ما لا يقل عن ثلاثة تريليونات دولار قبل نهاية الحرب.
وقالت الصحيفة إن الحرب في العراق ستدخل عامها السادس الأسبوع القادم بخسائر تقدر بنحو أربعة آلاف جندي أميركي منذ بداية الحرب في مارس 2003، بالإضافة إلى فواتير باهظة.
وأشارت إلى أن التكاليف في ازدياد مستمر وأن التكلفة الجارية القصيرة الأجل بلغت 12.5 مليار دولار شهريا، أي بزيادة 4.4 مليارات شهريا في العام 2003، وبإضافة العوامل الطويلة الأجل، مثل رعاية المحاربين القدامى والفوائد على الديون الفدرالية الناتجة عن الحرب، تزيد التكلفة لتبلغ 25 مليار دولار شهريا في الوقت الحاضر.
وأفاد الكتاب الذي صدر الشهر الماضي أن التكلفة الإجمالية بلغت ثلاثة تريليونات دولار في العام 2007، وإذا أضيفت أفغانستان والتكاليف الأخرى إلى الاقتصاد فإن المبلغ سيصل إلى 4.95 تريليونات دولار.
وعندما نشر الكتاب في لندن أثار تساؤلات في مجلس العموم البريطاني لأنه تنبأ بأن تبلغ تكلفة الحرب العراقية على بريطانيا لغاية عام 2010 ما يقارب 40 مليار دولار، أي ضعف التقدير السابق.
وفي المقابل قال باحث اقتصادي بمركز جورج تاون للأعمال والسياسة العامة في واشنطن إن أرقام تكاليف الحرب العراقية لغاية عام 2015 قد تزيد قليلا على تريليون دولار بدلا من تلك التقديرات المبالغ فيها.
وختمت الصحيفة الأميركية بأن الرئيس الأميركي القادم ستواجهه قضية صعبة حول ما سيفعله حيال الحرب، وأنه إذا كتب أن يكون الرئيس ديمقراطيا فإنه سيتحرك أسرع من أي رئيس جمهوري لخفض القوات، لكن ليس بالسرعة التي قد نتخيلها.

المجلس اليمني للاختصاصات الطبية ..

تحسين للخدمة الصحية و تطوير للأداء الطبي في اليمن

قفزة نوعية في تأهيل الكادر الطبي و شهادة الزمالة اليمنية تخرج إلى الوجود

يمثل المجلس اليمني للاختصاصات الطبية أحد المؤسسات العلمية والأكاديمية المتقدمة المتخصصة والمهمة والذي تسعى من خلاله وزارة الصحة العامة والسكان إلى تفعيل وتوسيع نشاط المجلس ليشمل كافة التخصصات الطبية والأكاديمية العليا بهدف تحريك مسيرة التعليم الطبي المتخصص في اليمن بخطى ثابتة ومتقدمة نحو أفاق المستقبل الواعد للدراسات العليا في مجال الطب والمهن الطبية المساعدة والتي من أهمها تدريب وتأهيل أطباء العموم في التخصصات الطبية المختلفة على مستوى اليمن والوطن العربي والتي تستمر من 4-5 سنوات حسب التخصص وأعلى شهادة تمنح للمتدرب تعادل الدكتوراة.

واستطاع المجلس اليمني للاختصاصات الطبية تأهيل وتدريب العديد من الكوادر الوطنية تأهيلاً منذ النشأة وحقق قفزات نوعية في مجال تأهيل الكادر الطبي اليمني على مدى الأعوام السابقة سعياً نحو تحسين الخدمات الطبية المقدمة للمريض وتوفير الكثير من العملات الأجنبية الصعبة التي تصرف على ابتعاث الكثير من الأطباء والمرضى للعلاج الوطن .

صنعاء / محمد سعد الزغير

دعم وتشجيع

أكد أد.علي محمد الصبري أمين عام المجلس اليمني للاختصاصات الطبية في حديث ل«14 أكتوبر» أن المجلس يسهم في تدريب وتأهيل الكادر الطبي اليمني لكي يسهم في تطوير وتحسين الخدمات الطبية وتعزيز دور المراكز التدريبية المختلفة على مستوى البلاد .

كما يحظى المجلس بدعم كبير وتشجيع مباشر من قبل القيادة السياسية ممثلة بفخامة رئيس الجمهورية وكذا قيادة وزارة الصحة العامة والسكان في سبيل تذليل الصعاب والمعوقات التي تعترض سير نشاط عمل المجلس وأفاق تطويره وتحديثه لمواكبة مختلف المستجدات الحديثة في العلوم الصحية والأكاديمية والتخصصية.

نقلة نوعية.

وأضاف الدكتور/ الصبري إلى أن المجلس اليمني للاختصاصات الطبية بدأ منذ إنشائه عام 1994م بدور تنويري ونهوضي في مجال الخدمات الطبية من خلال التأهيل والتعليم والتدريب المستمر مما يتيح للكادر الطبي الحصول على أعلى الدرجات العلمية والوقوف على أخر المستجدات في العلوم الطبية وفي جميع التخصصات ، وكانت البداية المبكرة لهذا الدور تنحصر في منح دبلومات في مجال الاختصاص لمدة عام وكذلك الزمالة العربية التي شملت برنامجاً تدريبياً ما بين أربع إلى خمس سنوات لبعض الاختصاصات .وبدأ المجلس اليمني باستقبال منتسبي الزمالة العربية في اليمن والتدريب وفقاً للبرامج المعدة من قبل المجلس العربي للاختصاصات الطبية التابع للمجلس التنفيذي لوزارة الصحة العرب بجامعة الدول العربية ، وبدأ نشاط المجلس اليمني للاختصاصات الطبية بالإشراف على أربع مساحات تخصصية هي ((الباطنية – الأطفال – النساء والولادة)) ثم لحق الجراحة العامة ،وكذا الاحتياجات في مجال طب المجتمع وعلم النفس الاكلينيكي وأزداد أعداد الطلاب المنتسبين للزمالة العربية التي تعتبر أعلى درجة علمية تخصصية في مجال الطب على مستوى الوطن العربي والعالم .

كما جرى مؤخراً افتتاح مساحات تدريبية جديدة في اليمن تحت إشراف المجلس اليمني للاختصاصات الطبية.ولدى اليمن الآن (16) تخصصاً طبياً تشمل معظم الاختصاصات للزمالة العربية وهي (زمالة طب الأطفال –الباطنية – الجراحة – النساء والتوليد – جراحة المسالك البولية – جراحة الأشعة- التخدير – العناية المركزة- طب المجتمع- الطوارئ- الأنف والأذن- والطب النفسي)).كما لدينا (16) اختصاصاً للمجالات التي تحتاج لها البلاد والابتعاث للخارج لتأهيل كادر يمني بأقل كلفة حيث سيتم التنسيق الفعلي مع الإدارة العامة للتخصصات للاحتياجات الفعلية والإسقاطات عليها للاحتياجات المطلوبة.

أهداف إستراتيجية.

وأوضح الدكتور/ الصبري بأن المجلس يسعى إلى تحقيق أهداف إستراتيجية في مجال تطوير وزيادة المعارف النظرية لمختلف التخصصات لكل من الأطباء والصيادلة والمخبرين والممرضين والفنيين والفئات المساعدة وذلك من خلال تحسين الأداء التدريبي والمهني وتنفيذ برامج تدريبية تأهيلية تخصصية عليا وتنمية وتشجيع المهارات والكفاءات من خلال الاستغلال الأمثل للموارد والإمكانيات المتاحة والمتوفرة محلياً وتلبية احتياجات المجتمع من التخصصات والفنيين وذوي الكفاءات المتميزة بالتعاون مع الهيئات والمؤسسات والمراكز العلمية محلياً وعربياً ودولياً وتوفير فرص التعليم المهني التخصصي والتدريب المستمر للأطباء ولكل العاملين في الحقل الصحي بمختلف التخصصات والتوجه نحو رفع مستوى الخدمات الطبية والإدارية والتعاون والتنسيق مع وزارة التعليم العالي والبحث العلمي والتعليم الفني والتدريب المهني والخدمة المدنية والتأمينات ومختلف الهيئات والمجالس والمنظمات والمؤسسات العلمية والتعليمية والمهنية المحلية والإقليمية والدولية ذات العلاقة بأهداف ونشاط المجلس وبما يسهم في تحقيق الأهداف وتنفيذ مهام المجلس.

■ أ د/ علي محمد الصبري

مخرجات المجلس

وأشار الأمين العام للمجلس إلى أن دور المجلس اليمني للاختصاصات الطبية لا يقتصر على التأهيل الطبي العالي فحسب بل يقوم بالتأهيل في بعض الاختصاصات المساعدة كالإدارة الصحية وعلم النفس الاكلينيكي والتمريض المتخصص وقد شهدت الأعوام الثلاثة الأخيرة افتتاح برنامج الزمالة اليمنية في الأربعة الاختصاصات الرئيسية (الباطنية- الجراحة –الأطفال – النساء والتوليد) لعدد كبير من الأطباء والطبيبات وفي معظم الإختصاصات ، كما شهد المجلس في الآونة الأخيرة تحسناً ملحوظاً في إدارة المجلس من ناحية توثيق المعلومات الخاصة بالمتدربين والمدربين والمتابعة الميدانية للأنشطة الأكاديمية والعلمية والعملية مما انعكس إيجابياً على التحسن الملحوظ في مخرجات المجلس وفي مختلف التخصصات وقد بلغ عدد الخريجين الحاصلين على شهادة الزمالة العربية أكثر من(96) طبيباً وطبيبة وهناك عدد من الخريجين تحت التدريب ، كما أن هناك (802)كادر طبي وصحي وبلغ عدد المقبولين لشهادة الاختصاصات (120) طبيباً وطبيبة.

الزمالة اليمنية

وحول مشروع الزمالة الطبية اليمنية يقول: كان لتوجيهات القيادة السياسية وقيادة وزارة الصحة أثرها الايجابي والفعال في الحد من الابتعاث للخارج والعمل لإخراج درجة التخصص اليمنية شهادة الزمالة اليمنية إلى حيز الوجود من خلال إقرار المجلس اليمني للتأهيل والتدريب الطبي المستمر بالتعاون مع الهيئات التعليمية وكذا الهيئات الطبية المشابهة للمجلس اليمني بدول الجوار تدريب الكوادر اليمنية الطبية لنيل شهادة الزمالة اليمنية التي تعد أعلى شهادة مهنية تخصصية معادلة للدكتوراه وشهادة التخصص اليمنية تعادل الماجستير .

والدكتوراه تحل محل الكثير من الدبلومات التي لا تزيد فترة التدريب لها عن سنة وتشكل عائقاً في اكتساب المهارات الضرورية والتي تمكن حمل لقب اختصاصي يعتمد عليه في الكثير من المناطق النائية والبعيدة ، وهناك جهود طبية ومتميزة بذلها المختصون في المجالس العلمية وقيادة الوزارة لإخراج درجة التخصص اليمنية إلى حيز الوجود والاستمرار في اكتساب الخبرات الإدارية والفنية العلمية التي تمكن المجلس اليمني من تدريب كافة التخصصات لدرجة الزمالة والتي لا تقل عن الزمالة العربية أهمية في التأهيل العلمي والعملي في الداخل .

مراكز التدريب وتطوير الأداء الطبي في البلاد .

التدريب المحلي

وأكد الدكتور/الصبري على أن المجلس اليمني للاختصاصات الطبية حقق تغيرات نوعية في مسار عملية التدريب والتأهيل المحلية حيث يبلغ عدد المنخرطين في التدريب (1400) طبيب وطبيبة تحقق ذلك من خلال العمل التراكمي للسنوات السابقة الذي رفد المستشفيات بأكثر من(205) طبيب وطبيبة في مختلف تخصصات العمل الطبي والمهني العالي.حيث أصبح التدريب الداخلي يوفر عشرة أضعاف تكلفة التدريب في الخارج ويمكن المتدربين من مواكبة وملائمة البيئة اليمنية ويقدم المتدربين في اليمن الخدمة في المنتديات وغيرها للبلاد من خلال منظومة العمل الصحي في اليمن ويحقق التدريب الداخلي فوائد عديدة من خلال مراكز التدريب في صنعاء وعدن وحضرموت وتعز وتخضع هذه المراكز إلى الشروط والاشتراطات اليمنية سواء من حيث الكادر والإمكانيات و مستلزمات التدريب وهناك العديد من اللجان في مجلس اللجنة العملية للإشراف على الاختصاصات الفنية ولجنة الاعتراف ولجنة التوصيف والمعترف بها من قبل المجلس العربي للاختصاصات كما أن المجلس اليمني لديه مجلس أمناء يرأسه الأخ/ وزير الصحة والسكان ووكلاء من مختلف الوزارات الاخري يقوم بالعمل التنفيذي ويمثل الدينموالمحرك لرسم السياسات للمجلس والقبول للزملاء والزميلات في الدراسة.

كما يقوم المجلس بالإشرف العلمي والتنسيق لمختلف التخصصات مع المجلس العربي للتخصصات الطبية وبين الجامعات اليمنية المختلفة في المجال العالمي وعلى مستوى الوطن العربي والإشراف على التدريب والتواصل والامتحانات حيث تم التنسيق والتكامل لذلك حيث تجري الامتحانات في نفس اليوم وتحدد اللجان إلى كل مركز تدريبي على مستوى الوطن العربي.

وأشير هنا إلى أن اليمن قد عقدت الامتحانات التحريرية والشفوية خلال الأعوام الماضية لعدد من التخصصات وهي الباطنية والأطفال والنساء والتوليد وكانت تجربة جيدة لأول مرة وبحضور أساتذة متميزين من مختلف الأمصار العربية بالإضافة إلى أساتذة يمنيين وكانت التجربة أسهام في تحريك الحياة العلمية والتدريبية وبخطوة متقدمة إلى الإمام من خلال الاحتكاك بين العلماء والأساتذة والخبراء البارزين في الوطن العربي مع المختصين في اليمن مما مكن اليمن من اكتساب مهارات تدريبية وعلمية أكيدة أتاحت للكادر اليمني التدريب في اليمن وإظهار قدراته الإدارية والتعليمية والعملية العالية والتي حازت على إعجاب وتقدير قيادة المجلس العربي والاساتذه المشاركين ومكنت اليمن من الاستمرار في تنظيم فعاليات هذه الامتحانات للأطباء اليمنيين والعرب . أن كل تلك المؤشرات الجيدة إضافة الى تطوير مراكز التدريب المحلية أدت الى الاعتراف بقدرات الكادر الطبي اليمني التنظيمية والعلمية (العالمية) .

وأعتقد أن المجلس بحاجة الى الدعم والتشجيع لخصوصية عمله الفني والمهني الطبي لاستيعاب كافة التخصصات ومواصلة فتح مراكز تدريبية جديدة واستيعاب الكثير من الدارسين وتحقيق الأهداف التي أنشىء المجلس من اجلها والإسهام في تحسين الخدمة الصحية وتطوير الأداء الطبي في اليمن وكذا الحد من الابتعاث الى الخارج إلا للتخصصات النادرة وهذا يوفر الكثير من العملات الصعبة والمبالغ الباهظة التي تصرف على التدريب في الخارج على أن تسخر هذه المبالغ لأغراض تنموية نحن بأمس الحاجة إليها للنهوض بالأوضاع الصحية في البلاد.

مدير عام التعليم الفني والتدريب المهني بمحافظة الضالع لـ (14 أكتوبر) :

لدينا خطط لتأهيل الكادر وتتابع الوزارة لتنفيذها

أفضل الأساليب للقضاء على البطالة هو التوجه إلى التعليم الفني والتدريب المهني حيث يمثل أهمية كبيرة لما له من دور لا يمكن إغفاله في رفد سوق العمل بالكوادر المؤهلة وذات الكفاءة وذلك ما لمسته القيادة السياسية ممثلة بفخامة الأخ رئيس الجمهورية فأولاه كبير الاهتمام قبل كل القطاعات وأوصى ووجه في أكثر من محفل بالتوجه نحو التعليم الفني من قبل الشباب من أجل القضاء على البطالة والضالع لها دورها الأساسي في هذا القطاع بعد تأسيس فرع المكتب قبل ثلاثة أعوام وحول النشاطات والتطلعات التي يوليها المكتب الاهتمام كان لصحيفة (14أكتوبر) الالتقاء بالأخ / سعيد علي الحميري مدير عام التعليم الفني والتدريب المهني بمحافظة الضالع، وأجرت معه هذا الحوار.

■ سعيد علي حميدي

لقاء / مثنى الحضوري

 ما الذي تحقق خلال الفترة الماضية منذ تأسيس مكتب التعليم الفني الضالع؟

ـ بداية أهلاً وسهلاً بكم وشكراً لصحيفة 14أكتوبر والقائمين عليها على اهتمامهم ومتابعتهم لما تم إنجازه من قبل مكتب التعليم الفني والتدريب المهني بمحافظة الضالع فقد مر على تأسيس مكتب التعليم الفني بالمحافظة ما يقارب ثلاثة أعوام ورغم قصر الفترة فقد تم إنجاز العديد من المشاريع الهامة سواءً في مركز المحافظة أو المديرية وكما هو معلوم لديكم أن المحافظة تشكلت من عدد من المديريات التي كانت تعتبر أطرافاً لمحافظات أخرى ومناطق نائية ولم يكن موجوداً فيها أي معاهد تذكر سوى مركز تدريب في مديرية جبن وكان تابعاً لمكتب التربية ولا يلبي احتياجات سوق العمل.

وبعد تأسيس المكتب قمنا بعمل دراسة الجدوى على مستوى مركز المحافظة والمديريات والبحث عن أرضيات المشاريع التي تم التخطيط لها.

وما تم تحقيقه خلال الفترات الماضية يتمثل في ترميم وتوسعة مشروع المعهد المهني الصناعي – جبن الذي تم الاستلام الابتدائي له في أواخر العام الماضي وتقوم حالياً بمتابعة توفير متطلبات وتجهيزات الورش التابعة له.

كما تم إنجاز القاعة الدراسية ومبنى الإدارة ومرافق أخرى للمعهد التقني التجاري ونقوم الآن بمتابعة بقية التجهيزات ليتم البدء بتشغيله للدراسة النظامية خلال العام القادم 2008 - 2009م وقد تم توفير الكادر الفني والإداري للمعهد وجاهزيته إلى الآن بنسبة ٪70 ومشروع المعهد الفني الصناعي في مركز المحافظة الذي يجري لعمل فيه حالياً ويتوقع أن يتم الاستلام الابتدائي خلال النصف الثاني من العام وتقوم الآن بمتابعة تجهيزات الورش والأثاث اللازم لتشغيله.

أما مشروع المعهد المهني السياحي مديرية دمت فننتظر وصول المقاول الذي رست عليه المناقصة ليتم البدء بتنفيذه.

وتم اعتماد عدد من مشاريع المعاهد المهنية والتقنية وكلية المجتمع التي تدخل ضمن مصفوفة البرنامج الانتخابي لفخامة الأخ رئيس الجمهورية حفظه الله وكذا مصفوفة المشاريع الاستثنائية لمحافظة الضالع التي وافق على إنشائها مجلس الوزراء في مركز المحافظة والمديريات.

وقد تم توفير الأرضيات المناسبة لهذه المشاريع.

وإضافة إلى ما تحقق فقد قمنا بنشر وتوعية المجتمع بأهمية التعليم الفني والتدريب المهني وكذا تشجيع القطاع الخاص بإنشاء مراكز معاهد خاصة وتشجيع الجمعيات الاهلية للقيام بعملية التدريب والتأهيل بالمحافظة.

وهناك حالياً مجموعة من المعاهد والمراكز التابعة للقطاع الخاص أو الجمعيات تم منحها تراخيص من قبلنا وتمارس عملها بالشكل المطلوب.

 هل هناك مشاريع مهنية جديدة؟

ـ نعم هناك العديد من المشاريع النوعية والتخصصية والمعتمدة أو التي هي قيد الدراسة والتي تأتي في إطار دراسة الجدوى وبما يتناسب مع البيئة المحلية واحتياجات سوق العمل وهناك على سبيل المثال مشروع المعهد الزراعي البيطري الذي سيتم تنفيذه في مديرية قعطبة وكذا مشروع المعهد الفني السياحي في مديرية دمت الذي سيبدأ تنفيذه خلال الأسابيع القادمة بالإضافة إلى مشروع المعهد المهني مديرية الحشاء ومشروع المعهد المهني في مديريتي الأزارق وجحاف ومشروع المعهد الفني لمديريتي الحصين والشعيب الذي سيتم تمويله وتنفيذه من قبل الأشغال العامة ومشروع كلية المجتمع بمركز المحافظة.

 س: مادوركم في مجال التدريب والتأهيل؟

ـ ج: مما لاشك فيه أن الاهتمام بتأهيل الكادر الفني والتدريب هو الأساس لإيجاد مخرجان. تلبي احتياجات سوق العمل وتكون قادرة على العمل في المنشآت الصناعية والتجارية.

ولدينا خطط في هذا المجال لتدريب الكادر ويلم بالكفاءات المهنية كون وجود المدرب الكفء يعطينا مخرجان فنية ومهنية ذات كفاءة عالية ونحن بصدد متابعة الوزارة لتنفيذ تلك الخطط.

 ماهي الإجراءات التي اتخذتموها بصدد إنشاء كلية المجتمع لوفد المحافظة بالمخرجان التي تلبي طموحات أبنائها؟

ـ بالنسبة لكلية المجتمع فهي تمثل مطلباً مهماً لأبناء المحافظة فقد تم التوجيه من قبل الأخ رئيس الجمهورية بإنشاء كلية المجتمع بالمحافظة وأدخلت ضمن مصفوفة البرنامج الانتخابي لفخامته وصدر بعد ذلك قرار مجلس الوزراء بإنشائها وتقوم الوزارة بإعداد المواصفات الفنية اللازمة ليتم إعلان مناقصتها وقد تم توفير أرضية بالمساحة المطلوبة لبنائها.

وهذا المشروع الهام الذي ينتظره أبناء المحافظة سوف يلبي طموحاتهم كون المحافظة تفتقر إلى وجود جامعة تضم التخصصات النوعية التي يتطلبها سوق العمل على المستوى المحلي والخارجي والتي ستستوعب إلى جانب المعاهد المهنية والتقنية بالمحافظة ما نسبته ٪15 من مخرجات التعليم الثانوي ونحن نتوقع أن يتم البدء بالتنفيذ هذا العام بإذن الله.

 ما هي خططكم المستقبلية في هذا المجال؟

ـ نقوم بوضع خططنا في إطار الإستراتيجية الوطنية للتعليم الفني والتدريب المهني (2005م2014-م) التي تنفذ عبر ثلاث مراحل الأولى منها من 2005م حتى 2008م وتتمثل في دعم وتطوير البنية الحالية للتعليم الفني والتدريب المهني على كافة المستويات.

والمرحلة الثانية من(2009 - 2012م) والتي يتم من خلالها توسيع منظومة التعليم الفني والتدريب المهني بما يستجيب لاحتياجات القطاعات الاقتصادية من المهارات والكفاءات والتدريب المطلوب.

والمرحلة الثالثة من(2014-2013) وتتركز في هذه المرحلة عملية التقويم والمراجعة لمنظومة التعليم الفني وفقاً لما تم إقراره من أهداف وإجراءات في الإستراتيجية.

وتتضمن خططنا أيضاً مصفوفة البرنامج الانتخابي لفخامة رئيس الجمهورية التي نوليها اهتمامنا الخاص وقد نفذنا جزءاً منها وكذا مصفوفة المشاريع الاستثنائية بالمحافظة التي اقرها مجلس الوزراء.

 ما هو الجديد لدى مكتب التعليم الفني للارتقاء بمخرجاته لمواكبة سوق العمل؟

أن يتم تأهيل الكادر التدريبي والفني والإداري وإعداده الإعداد الجيد خلال الدورات التدريبية المحلية والخارجية لكسب الخبرات والكفاءات ولمواكبة التطورات والتكنولوجيا الحديثة وهي ضرورة لابد منها للارتقاء بمخرجات التعليم الفني بالمحافظة وكذا الاستفادة من خبرات الآخرين وتجارب من سبقونا ونحن نقوم بذلك في إطار البرامج التدريبية المخطط لها من قبل الوزارة وهي تولي هذا الجانب اهتماماً كبيراً كونه يحقق الأهداف المطلوبة لمخرجات المؤسسات التدريبية التي يتطلبها سوق العمل.

 كلمة أخيرة تودون قولها؟

ـ كلمتنا هي كلمة شكر لقيادة الوزارة ممثلة بالأخ الوزير ونائبه على تجاوبهما وتعاونهما معنا وإعطائنا عناية خاصة وأيضاً كلمة شكر للسلطة المحلية في المحافظة ممثلة بالأخ المحافظ والأمين العام كونهما يوليان مكتب التعليم الفني بالمحافظة كل الرعاية والمتابعة والاهتمام.

نظمتها الأمانة العامة للمجلس الوطني للسكان

حلقة نقاشية عن قضايا السكان وتنظيم الأسرة والصحة الإنجابية مع ممثلي الصحافة

أمين عام المجلس : مستهلكو خدمات الصحة الإنجابية لا يتعدون 50 ٪

الكثير من الأسر والأمهات في الأرياف لا تستطيع الحصول على خدمات الصحة الإنجابية

التقديرات المستقبلية للسكان في اليمن خلال الخمسة وعشرين سنة القادمة تشير إلى زيادة ملحوظة

صنعاء /بشير الحزمي

نظمت الأمانة العامة للمجلس الوطني للسكان نهاية الأسبوع الماضي بصنعاء حلقة نقاشية عن قضايا السكان وتنظيم الأسرة والصحة الإنجابية مع ممثلي عدد من الصحف الرسمية والحزبية والأهلية والمواقع الالكترونية وفي بداية الحلقة النقاشية ألقى الدكتور/أحمد علي بورجي أمين عام المجلس الوطني للسكان كلمة أشار فيها إلى أن الإعلام والتوعية السكانية يكتسبان أهمية فيما يتعلق بخدمة وتحقيق أهداف التنمية السكانية وتعزيز الدور الجماهيري الذي يلعبه الإعلام في توعية السكان.

وقال الأمين العام للمجلس الوطني للسكان بأنه من الضروري أن تتكاتف كل الجهود من أجل إيصال الرسالة التوعوية إلى كافة شرائح المجتمع، وأنه ومن أجل تحقيق ذلك لا بد من إشراك كافة الصحف الرسمية والأهلية والحزبية والمواقع الالكترونية إلى جانب وسائل الإعلام الجماهيري المسموعة والمرئية من إذاعة وتلفزيون في تبني قضايا السكان بشكل مستمر و باعتبار المشكلة السكانية هماً وطنياً ويتحمل مسؤولية الجميع.

وأضاف بأن هذه الحلقة النقاشية مع الصحف الرسمية والحزبية والأهلية والمواقع الالكترونية المنتظمة الصدور هي من أجل الوصول معها إلى تخصيص مساحات معينة للتوعية بقضايا السكان وبشكل دائم بما يتوائم مع أهداف الإستراتيجية الوطنية للإعلام والتوثيق والاتصال السكاني بطرق جديدة وقوالب مميزة ومركزة تخدم الأهداف التي تسعى إلى تحقيقها السياسة الوطنية للسكان .

وأشار إلى أن الهدف من هذه الحلقة هو عرض المشكلة السكانية في بلادنا وإبعادها الاقتصادية والاجتماعية والصحية والتعليمية وأفاق المستقبل ،وكذا عرض نتائج دراسة ما تنشره الصحف حول القضية السكانية خلال العام 2007م والتي تم إعدادها في الأمانة العامة للمجلس الوطني للسكان، بالإضافة إلى عرض دليل العاملين في مجال التوعية السكانية ومصادر الحصول على البيانات والمعلومات حول قضايا السكان والصحة والإنجاب وأيضا لمناقشة كيفية الوصول إلى توجيه الخطاب الإعلامي ضمن المفاهيم السكانية لضمان وصول السكان بشكل واضح يفهمه الجميع منوهاً بأن نتائج الدراسة التي قامت بها الأمانة العامة للمجلس الوطني للسكان قد أفادت أن هناك تنامي للتعرض للقضايا السكانية في مختلف وسائل الإعلام ولكن للأسف أن ذلك لم يرتقى إلى مستوى الطموح الذي يجعل من الصحافة والإعلام ووسائل التوعية السكانية كافة للحد من النمو السكاني المتسارع ومعدلات الخصوبة العالية وأيضا الفهم الواضح للقضية السكانية. مضيفا أنه لا زال هناك مشاكل كبيرة جداً نعاني منها بسبب أن معدلات التنمية لا تواكب المعدلات العالية والمرتفعة للزيادة السكانية ومعدل الخصوبة المرتفع.

وقال بأن هناك أيضاً قضية مهمة جداً وهي أن مستهلكي خدمات الصحة الإنجابية لا يتعدون ٪50باعتبار أن المرافق الصحية الموجودة لا يتعدي تغطيتها 54أو ٪56 لمختلف مناطق الجمهورية وأنه لا يزال هناك الكثير من الأسر والأمهات في المناطق الريفية لا تستطيع الحصول على خدمات الصحة الإنجابية باعتبار أن حوالي (٪70) من المشكلة السكانية تكمن في الصحة الإنجابية وخدمات تنظيم الأسرة.

الأنشطة التوعوية تصل إلى المناطق الريفية

من جانبه أوضح الأستاذ/ مطهر أحمد زباره الآمين العام المساعد للمجلس الوطني للسكان في كلمته الترحيبية في مستهل الحلقة النقاشية أهمية عقد هذه الحلقة النقاشية والدور الذي تقوم به وسائل الإعلام المختلفة في نشر الثقافة السكانية وتعزيز الوعي السكاني في أوساط المجتمع على اعتبار أن القضية السكانية هي قضية مشتركة وتهم الجميع .

مستعرضا مجمل الجهود التي تقوم بها الأمانة العامة للمجلس الوطني للسكان في مختلف الجوانب ومنها الجانب التوعوي الذي لم يقف عند حدود المناطق الحضرية بل تعدى ذلك ليصل إلى المناطق الريفية في عموم الجمهورية من خلال الإرشاد الزراعي وخطباء المساجد والإذاعات المحلية وغيرها...

أمل في أن تشهد الفترة القادمة مزيداً من النشاط والجهود المثمرة لتعزيز الوعي السكاني في المجتمع اليمني وأن يكون لوسائل الإعلام المختلفة دوراً فاعلاً ومتميزاً ومساهمة كبيرة في هذا الجانب.

السكان والتنمية وتحديات المستقبل

هذا وكانت قد استعرضت خلال الحلقة النقاشية أوراق عمل تناولت الورقة الأولى منها موضوع السكان والتنمية وتحديات المستقبل) والتي عرضت من قبل الأستاذ/ عبد الملك التهامي مستشار الأمانة العامة للمجلس الوطني للسكان وقد تناولت هذه الورقة الخصائص السكانية والتقديرات المستقبلية وتأثير الخصوبة على القطاعات المختلفة ومنها (الاقتصاد والتعليم والصحة والموارد الطبيعية) وأهم التحديات الرئيسية.

وقد أشارت الورقة إلى أن فروض التقديرات السكانية المستقبلية التي تضمنتها قد تم عملها في ضوء ثلاث فرضيات الدليل المرتفع وهو بقاء معدل الخصوبة الحالي (6) مواليد للمرأة خلال السنوات القادمة والبديل المتوسط وهو خفض الخصوبة طبقاً لتقديرات الأمم المتحدة لتصل إلى ما يقارب (3)مواليد بحلول عام 2035 والبديل المنخفض وهو البديل المرغوب ويعتمد على خفض معدل الخصوبة من (6) إلى (3.3)سنة 2025م بما يحقق أهداف الإستراتيجية الوطنية للسكان ويستمر في الانخفاض ليصل إلى حوالي مولودين للمرأة بحلول عام 2035م.

وتشير الورقة إلى أنه وعلى ضوء تلك الفرضيات فإن التقديرات المستقبلية للسكان ستصل في عام 2033م بحسب الفرضية الأولى إلى (61) مليون ، ولكنها وبحسب الفرضية الثانية ستصل إلى(46) مليون نسمة، فما ستبلغ حسب الفرضية الثالثة وهي الفرضية المرغوبة إلى (43) مليون نسمة.

وألمحت الورقة إلى نصيب الفرد من الناتج المحلي على ضوء تلك الفرضيات الثلاث سيكون في عام 2034م في المرتفع (1.924) دولاراً في المتوسط (1.846) دولاراً في المنخفض(1.3629) دولار، وفيما يتعلق بالتقديرات المستقبلية للقوى العاملة فقد أشارت الورقة إلى أنها وعلى ضوء تلك الفرضيات ستصل عام 2033م في المرتفع (13.4) مليوناً، وفي المتوسط(12.02) مليوناً، وفي المنخفض(12.1) مليون وفي قطاع التعليم أشارت الورقة إلى أن تأثير الخصوبة على هذا القطاع وعلى ضوء الفرضيات الثلاث المذكورة فإن التقديرات المستقبلية لعدد التلاميذ بالتعليم الأساسي سيرتفع من (3.7)مليون طالب عام 2008م ليصل عددهم عام 2033م في المرتفع إلى (14.7) مليون طالب، وفي المتوسط إلى(8.83) مليون طالب وفي المنخفض إلى (7.929) مليون طالب، أما من حيث عدد المدرسين المطلوب توفيرهم للمرحلة الأساسية فإنهم سيصلون في المرتفع إلى (490) ألف مدرس وفي المتوسط الى (353) ألف مدرس وفي المنخفض إلى (264)ألف مدرس أما تقديرات عدد التلاميذ بالتعليم الثانوي فإنهم سيصلون في المرتفع إلى (2.9) مليون طالب،وفي المتوسط إلى (2.0)مليون طالب، وفي المنخفض إلى (1.7)مليون طالب أما عدد المدرسين المطلوب توفيرهم للمرحلة الثانوية فإن عددهم سيصل عام 2033م في المرتفع الى (92.14) ألف مدرس، وفي المتوسط إلى (742) ألف مدرس وفي المنخفض إلى (54)ألف مدرس وأنه على ضوء تلك الفرضيات التقديرية لمعدلات الخصوبة فأن التقديرات المفترضة لتكاليف إنشاء فصول جديدة في مراحل التعليم الأساسي والثانوي خلال الفترة (2008م - 2035م) ستبلغ في المرحلة الأساسية في حال كانت الخصوبة مرتفعة (7.68)بليون دولار،وفي حال كانت الخصوبة متوسطة(3.78) بليون دولار في حالة كانت الخصوبة منخفضة(2.83) بليون دولار أما في المرحلة الثانوية فإن تكاليف إنشاء فصول جديدة ستبلغ في حال الخصوبة المرتفعة (1269) مليون دولار وفي حال الخصوبة المتوسطة (795)مليون دولار، وفي حال خفض الخصوبة (651)مليون دولار،وقياساً على ذلك فإنه وفي ضوء تلك الفرضيات فإن النفقات الجارية على التعليم في المرحلة الأساسية سترتفع من 419 مليون دولار عام 2008لتصل في عام 2033م في المرتفع إلى (1646)مليون دولار، وفي المتوسط إلى(989)وفي المنخفض إلى (887)،أما في النفقات الجارية على التعليم للمرحلة الثانوية فإنها سترتفع من (82) مليون دولار عام 2008م لتصل في عام 2033م في المرتفع إلى (388)مليون دولار وفي المتوسط إلى (272)مليون دولار وفي المنخفض إلى(228) مليون دولار أما عن تأثير الخصوبة على القطاع الصحي فإنه وبحسب الورقة وعلى ضوء تلك الفرضيات المذكورة فإنه في حال الخصوبة المرتفعة فإن عدد الأطباء المطلوب توفيرهم مع تحسين مستوى الخدمة سيرتفع من (6) آلاف طبيب عام 2008م إلى (123)ألف طبيب عام 2033ولكن في حال الحفاظ على ثبات مستوى الخدمة فإن عدد الأطباء المطلوب توأفرهم سيرتفع إلى (16.4) ألف طبيب عام 2033م وفي حال الخصوبة المتوسطة فإن العدد المطلوب مع تحسين مستوى الخدمة سيرتفع ليصل إلى (90) ألف طبيب عام 2033م إلى (12.1)ألف طبيب أما في حال الخصوبة المنخفضة فإن العدد المطلوب مع تحسين مستوى الخدمة فإن العدد المطلوب سيصل عام 2033م إلى (12.1) ألف طبيب أما في حال الخصوبة المنخفضة فإن العدد المطلوب مع تحسين مستوى الخدمة سيرتفع ليصل إلى (87)ألف طبيب ولكن العدد المطلوب سيصل إلى (11.6) ألف طبيب فقط ، ويقاس على ذلك طبعاً النفقات الجارية على قطاع الصحة والتي سترتفع في ضوء تلك الفرضيات لتصل عام 2033م في المرتفع إلى (1530) مليون دولار ، وفي المتوسط إلى (1129) مليون دولار وفي المنخفض إلى (1084) مليون دولار، أما في القطاعات الأخرى المختلفة فقد أشارت الورقة إلى أن تأثير الخصوبة المستقبلية عليها في ضوء تلك الفرضيات ستجعل نصيب الفرد من المياه يتراجع من (120) متر مكعب عام 2008م إلى (66.49) متر مكعب عام 2033م في حال الخصوبة المنخفضة وإلى (61.8) متراً مكعب أفي حال الخصوبة المتوسطة وإلى (44) متر مكعب في حال الخصوبة المرتفعة ، أما نصيب الفرد من الأرض الصالحة للزراعة فإنه سينخفض من (0.074) هكتار عام 2008م إلى (0.027) هكتار عام 2034م وفي الخصوبة المرتفعة وإلى (0.031) هكتار في الخصوبة المتوسطة ، وغلى (0.036) هكتار في الخصوبة المنخفضة ، أم نصيب الفرد من الكهرباء في ظل العجز الحالي البالغ (٪25) فإنه سينخفض من (195) كيلو وات / ساعة عام 2008م إلى (71) كيلو وات / ساعة في الخصوبة المرتفعة وإلى (105) كيلو وات / ساعة في الخصوبة المتوسطة وإلى (108) كيلو وات /ساعة في الخصوبة المنخفضة ، أما بالنسبة للاحتياجات من المياه فإن تأثير الخصوبة المستقبلية عليه سيكون كبيراً حيث تشير الورقة إلى أنة وعلى ضوء تلك الفرضيات فإن الاحتياجات من المياه سترتفع من (3075) مليون متر مكعب كما هو الحال في عام 2008م إلى (8392) مليون متر مكعب في عام 2033م في الخصوبة المرتفعة و إلى (6192) مليون متر مكعب في الخصوبة المتوسطة و إلى (5553) مليون متر مكعب في الخصوبة المنخفضة .

هذا وقد طرحت الورقة في نهاية استعراضها تساؤلا مهماً وهو هل لدينا في اليمن الموارد الكافية لمواجهة الزيادة في السكان وتأمين كافة الاحتياجات والنفقات الجارية المطلوبة في القطاعات المختلفة ويبقى في مقدمتها قطاعا الصحة والتعليم؟

ونوهت الورقة في ختامها إلى أن انخفاض مستوى استخدام وسائل تنظيم الأسرة وعدم تلبية الطلب يمثل التحدي الأكبر ، حيث أشارت إلى أن (٪51) من النساء لديهن الرغبة في استخدام الوسائل ولكن (٪23) فقط هن من يستخدمن هذه الوسائل ، وأن فرص الوصول إلى خدمات الصحة الإنجابية ووسائل تنظيم الأسرة محدودة للغاية .

انخفاض مستوى استخدام وسائل تنظيم الأسرة وعدم تلبية الطلب يمثل التحدي الأكبر

دليل العاملين في مجال التوعية السكانية

أما الورقة الثانية التي كانت قد استعرضت في حلقة النقاش فقد تضمنت عرضاً لدليل العاملين في مجال التوعية السكانية وقد قام بعرضها الأستاذ/مجاهد أحمد الشعب – مدير الإعلام والتوعية السكانية بالمجلس الوطني للسكان وقد تناولت الورقة أهداف الدليل وأهم محتوياته وموضوعات محاوره الخمسة ومجمل المواضيع الفرعية لكل محور من المحاور الخمسة وهي (السكان ، والتنمية ، والبيئة ، والصحة الإنجابية وتنظيم الأسرة ومرض نقص المناعة " الايدز " ، الإسلام وتنظيم الأسرة ، النشء والشباب ، التربية السكانية) .

قضايا السكان في الصحافة اليمنية

أما الورقة الثالثة التي استعرضت ونوقشت في حلقة النقاش فقد تضمنت دراسة تحليل مضمون قضايا السكان في الصحافة اليمنية الرسمية والحزبية والأهلية خلال العام 2007 م والتي أعدها الأستاذ /أمين عبدالله إبراهيم – مدير عام إدارة الإعلام والتثقيف والاتصال السكاني بالإدارة العامة للإعلام والتوعية السكانية بالمجلس الوطني للسكان وقد احتوت الورقة الأولى على تعريف الإعلام السكاني وما بات يشكله في سلم الآليات المهمة والحيوية للتنفيذ الفعلي لأهداف السياسة الوطنية للسكان وبرامج عملها ، كما تناولت الورقة عرضاً لأهم الأسئلة التي أجابت عنها الدراسة ، مع تحديد منهج الدراسة والنتائج التحليلية التي توصلت إليها.

وقد كان مما جاء فيها أن الدراسة قد أظهرت بجلاء أن هناك اهتماماً ملحوظاً ومتناوباً بقضايا السكان والصحة الإنجابية وتنظيم الأسرة من قبل الصحف الرسمية وبعض الصحف الحزبية والأهلية مع وجود تفاوت نسبي واضح بين صحيفة وأخرى حول مدى اهتمامها بالقضايا السكانية، مرجئة ذلك الاهتمام إلى أنه نتيجة طبيعية لانعكاس الأوضاع الراهنة والإشكاليات والتحديات السكانية والتنموية التي تعيشها بلادنا خلال هذه المرحلة والتي فرضت نفسها على سياسات وجهات تلك الصحف وبسبب وجود هذا الاختلال الكبير والهوة الواسعة الحاصلة بين معدل النمو السكاني المرتفع ومعدل النمو الاقتصادي المنخفض ، وأيضا نتيجة لتنامي الجهود والتدخلات والبرامج والأنشطة التي تقوم بها الجهات المعنية وذات العلاقة بمجال العمل السكاني عموماً والتوعية بقضايا السكان خصوصاً . ومما أشارت إليه الورقة في نتائج التحليل بأنه وبالرغم من ذلك الاهتمام إلا أن حجم اهتمام هذه الصحف لا يزال ضعيفاً ولم يرق إلى مستوى الطموح وبما يوازي مع حجم وإبعاد وتشعبات وتعقيدات القضية السكانية وتحدياتها وآثارها انعكاساتها المختلفة على التنمية بمختلف قطاعاتها وجوانبها المختلف . وعكس حياة السكان أنفسهم.

هذا وكانت الدراسة المختلفة قد تقدمت بجملة من التوصيات التي كان من أهمها ضرورة تطوير وتعزيز وتقوية جانب من التنسيق والتعاون والتكامل بين جميع الأطراف والجهات المعنية ذات العلاقة لمجال التوعية السكانية.

وكذا تدريب وتأهيل الصحفيين العاملين في مجال التوعية السكانية في مختلف وسائل الإعلام من أجل رفع وتعزيز وتطوير قدراتهم المهنية ، بالإضافة إلى ضرورة دعم روح المبادرة الذاتية والجماعية لقيادات وسائل الإعلام الجماهيرية المختلفة من اجل المساهمة الايجابية في رفع الوعي بقضايا السكان والصحة الإنجابية وتنظيم الأسرة ، وتعبئة المجتمع للمشاركة الشعبية في هذا الجانب الهام.

لمساعدة الجهات المعنية في تطوير العمل الصحي والسكاني

المشكلة السكانية ورؤى مجلس الشورى

سيف الوشلي

.. في الحلقة النقاشية التي نظمها- الأسبوع الماضي- في صنعاء ، المجلس الوطني للسكان أشار الأمين العام للمجلس إلى أن عدد السكان في اليمن قد يتضاعف بعد23 عاماً إذا استمر معدل النمو السكاني بوضعه الحالي (٪3) ، كما دعا المجلس (50) صحافياً حضروا الحلقة النقاشية ويمثلون كل وسائل الإعلام الرسمية والحزبية والأهلية المختلفة إلى ضرورة تكاتف الجهود من أجل إيصال الرسالة التوعوية بالقضايا السكانية إلى كافة شرائح المجتمع وإمكانية قيام الإعلام الصحفي بتخصيص مساحات متنظمة في صحفهم خاصة بالقضايا السكانية ومتعلقاتها..

ويبدو الوقت مناسباً لطرح بعض الرؤى والتوصيات التي تضمنها تقرير لجنة الصحة العامة والسكان بمجلس الشورى لما تحمله هذه الرؤى من إشارات دقيقة قد يعمل العمل بها على تحقيق عدد من المؤشرات الإيجابية على الصعيد الصحي والاقتصادي والاجتماعي ..

وإذ ناقش تقرير الشورى التطورات السكانية الهامة التي شهدتها اليمن خلال العقد الماضي توزع التقرير على ثلاثة محاور رئيسية قدم عنصرها الأول تحليلاً لتطورات الأوضاع السكانية خلال الـ(10) لسنوات الماضية وتناول عنصره الثاني الجهود المبذولة في معالجة هذه القضية أما العنصر الثالث فقد طرح رؤية تقييمية للوضع السكاني وما تم تحقيقيه وأهم الصعوبات التي يوجهها العمل السكاني مستخلصاً منها أهم النتائج والتوصيات وهو العنصر الأهم من بين عناصر التقرير الثلاثة والرئيسية

تطورات الوضع السكاني

مع ازدياد حجم لسكان اليمن بمعدلات غير مسبوقة منذ منتصف السبعينات في القرن الماضي وتوقع تقرير لجنة الشورى أن يصبح عدد السكان في اليمن (24,5) مليون نسخة في 2010 وأن يتضاعف حجم السكان 23,6 لسنة الأمر الذي سيشكل ضغوطاً كثيرة على الموارد وتحقيق أهداف التنمية الاقتصادية والاجتماعية في تحسين مستوى المعيشة .

وأرجع التقرير ارتفاع معدل النمو السكاني إلى عوامل عدة جاء من أهمها بقاء معدل الولادات الخام في مستوى مرتفع مقارنة مع انخفاض لشيء ملحوظ في معدل مستوى الوفيات الخام خلال العقود الـ (3) الماضية متوقعاً أن يصل معدل الوفيات الخام لكل ألف في 2010م إلى (7,4) ومعدل الخصوبة الكلية (مولود حي لكل امرأة) إلى(5,5) في 2010م وحجم السكان المقيمين (بالمليون) إلى 24,5 في ذات العام 2010م .

وقال التقرير إنه ضمن السياسة السكانية تم وضع البرنامج الثاني من قبل الأمانة للمجلس الوطني للسكان بالتعاون مع الجهات ذات العلاقة ليغطي(2010-2006م) بالتزامن مع الخطة الثالثة للتنمية والتخفيف من الفقر داعياً لتلبية المتطلبات المتنامية للسكان من خلال تحقيق أهداف كمية كالعمل على تخفيف نسبة وفيات ولادة حية عام 2015 والى أقل (65) حالة وفاة بحلول عام 2025 والى تخفيض معدل وفيات الأطفال الرضع ليصل إلى (35) حالة وفاة لكل ألف ولادة حية بحلول 2015م وأقل من (30) حالة وفاة بحلول (2025)م وتخفيض وفيات الأطفال دون الخامس من العمر ليصل إلى حوالي (45) حالة وفاة لكل ألف ولادة بحلول 2015م وأقل من (40) حالة وفاة بحلول 2025م.

توصيات ورؤى

وتلخصت توصيات الشورى في جملة نقاط محورية من شأنها وضع سياسة سكانية وإنجابية لليمن تستعمل بلا شك على وضع إستراتيجية للبلاد ضمن خطط التنمية الشاملة ..

وقد جاء في مقدمتها أهمية وضع برامج تنفيذية لمعالجة القضايا السكانية في إطار أهداف وأولويات محددة ورصد وتوفير الإمكانيات اللازمة لتنفيذها بما يترجم الالتزام السياسي إلى واقع عملي وأهمية التوسع في التغطية بالخدمات الأساسية الصحية والتعليمية وغيرها وخاصة في الريف والمناطق المحرومة والنائية بما في ذلك خدمات الصحة الإنجابية وتنظيم الأسرة لما لذلك من أهمية في تحسين خصائص السكان والتأثير على المتغيرات السكنية (الولادات والوفيات) وتضمنت التوصيات السكانية وضع خطة وطنية تحدد الاحتياج من وسائل تنظيم الأسرة للفترة القادمة بما ينسجم وتحقيق أهداف السياسة الوطنية للسكان وتقدير حجم التكلفة وتحديد مصادر التمويل والعمل على توفير الأموال والإمكانيات اللازمة لتنفيذها مع التوسع في التعليم والتركيز على تعليم الإناث ، لما في ذلك من أثر إيجابي على مناحي الحياة وعلى المتغيرات موصياً بالاهتمام بالشباب وتلبية احتياجاتهم ودعم اسهامهم في عملية التنمية وتحسين الخدمات الموجهة لهم خاصة فيما يتعلق بخدمات الصحة الإنجابية وتنظيم الأسرة والوقاية من الأمراض ومكافحة مرض نقص المناعة البشرية الإيدز وتعزيز ودعم البرامج والأنشطة الهادفة لزيادة مشاركة المرأة في عملية التنمية الاقتصادية والاجتماعية والسياسية والثقافية وضرورة رفع ميزانية وزارة الصحة العامة والسكان بما يمكنها من القيام بمهامها وتحسين توعية خدماتها وأهمية العناية بالموارد البشرية وتدريب الكادر الصحي وتأهيله ورفع كفاءته وتوزيع العاملين بصفة عادلة على المحافظات بحسب حاجتها.. وإعادة تقييم المناهج الدراسية ومواد التدريب وتطويرها بما يساعد على تأهيل الكادر الصحي تأهيلاً مناسباً يمكنه القيام بعمله والعمل بما من شأنه بناء روابط الثقة بين الكادر الصحي والمستفيدين مع التأثير على الاستخدام الأمثل للموارد المتاحة للبرامج والمشاريع الصحية والسكانية والاستفادة من الدعم الخارجي لهذه البرامج والمشاريع بما يساعد على رفع الكفاءة الفنية للكادر الوطني وتوفير أجهزة الفحص وخاصة أجهزة فحص مرض نقص المناعة (الإيدز) وتعزيز قدرات المؤسسات المعنية بنقل الدم والترصد ونشر الوعي حول هذا المرض وخاصة في أوساط الشباب.

وأشارت توصيات لجنة الصحة العامة والسكان بمجلس الشورى في تقريرها الأخير إلى تطوير وتوسيع خدمات بنوك الدم وتوفير الإمكانيات والوسائل اللازمة للقيام بعملها وضرورة متابعة تنفيذ القرارات الخاصة بتقديم خدمات الطوارئ والولادات مجاناً في المرافق الصحية بما يسهل الحصول على تلك الخدمات وخاصة الفئات الفقيرة مع التوسع في نشر الوعي السكاني والصحي وبالذات في أوساط الشباب وسكان الريف والمناطق المحرومة وتفعيل دور علماء الدين وأئمة وخطباء المساجد في المساهمة في هذا المجال وبالذات ما يتعلق بالصحة الإنجابية وتنظيم الأسرة والأمراض المنقولة عن طريق الجنس ومرض نقص المناعة المكتسبة الإيدز..

بالإضافة إلى عدد من التوصيات ذات العلاقة التي تعكس مضامينها دقة وشمولية التقرير المرفوع من اللجنة المكلفة بالدراسة والاستقراء الميداني في مجلس الشورى مما لا جدال فيه أن العمل بمضمون هذه التوصيات سيرفع حتماً من معدلات التحسن السكاني والصحة الإنجابية بما يخدم جوانب التنمية الوطنية المختلفة والمتعددة .

وكيل وزارة الثروة السمكية:

الوزارة تتفاوض مع منظمة الإيفاد لإقامة مشاريع بـ25 مليون دولار

صندوق الإنتاج الزراعي السمكي يعتمد 8،1مليار لمشاريع سمكية في العام الجاري

صنعاء/سبأ:

قال وكيل وزارة الثروة السمكية لقطاع التخطيط والمشروعات السمكية عبدالهادي الخضر أن الوزارة بصدد التفاوض مع منظمة الإيفاد لإقامة مشاريع بنية تحتية وخدمات أساسية لتجمعات الصيادين في محافظات تعز ولحج وسقطرى بتكلفة 25مليون دولار.

ولفت الخضر في حديث لوكالة الأنباء اليمنية (سبأ)الى أن صندوق الإنتاج الزراعي والسمكي اعتمد هذا العام مليار و800 مليون ريال لدعم مشاريع القطاع السمكي .

واكد أن الثروة السمكية تشكل بديلا عن النفط في اليمن باعتبارها ثروة متجددة .

واستدرك « لكن لا يوجد فهم لأهمية هذه الثروة لدى كثير من العاملين في قطاعات الدولة، فالكثير منهم ينظر إليها من باب ما الذي ستدره من نقود ولا يعرف أن هذه العملية بحاجة الى إهتمام كبير تبدأ بمعرفة المخزون السمكي للجمهورية» وأضاف» بالرغم من امتلاك اليمن سواحل تصل الى 2500 كيلومتر إلا أنه لا يعرف حتى الآن حجم هذه الثروة، حيث لم يتم تنفيذ أي دراسة جديدة للمياه اليمنية منذ الثمانينات».

واشار الى أن دراسات المخازين السمكية تحتاج الى أموال وأمكانيات طائلة وأن الوزارة تطرح أمام الدولة دائما أنه لابد من القيام بهذه العملية إذا أردنا بالفعل أن يكون هناك إستثمار حقيقي لهذه الثروة.

وشكى من عدم وجودإلمام بالاحياء البحرية لدى كثير من العاملين في الدولة والمجتمع أيضا.

وقال بالتالي هؤلاء لا يستوعبون حجم مثل هذا العمل ويفكرون فقط في حجم الإعتمادات المطلوبة لتنفيذ مثل هذا البرنامج ولا يفكرون في العائد الذي سيجنيه الوطن في الحاضر والمستقبل.

وأكد أن موازنة الثروة السمكية لا تصل الى مستوى بعض الأقسام في بعض الوزارات الأخرى، على الرغم من أن وزارة الثرورة السمكية تدير العملية الإدارية لهذه الثروة الهامة والطائلة.

وعن الخطط والبرامج التي اعدتها الوزارة لمواجهة هذه الأشكالية والنهوض بالقطاع السمكي قال الخضر أن الوزارة اعدت مصفوفة لتنفيذ عدد من المشاريع الاستثمارية والبنية التحتية تفاعلا مع البرنامج الإنتخابي لفخامة رئيس الجمهورية.

وأضاف « حاليا تعمل الوزارة على استكمال التشريعات وإعادة هيكلة القطاع السمكي وتوفير هيئة عامة للبحوث والدراسات السمكية لما لها من أهمية في دراسة المخازين السمكية ورفع المستوى المعيشي للصيادين من خلال إنشاء مشاريع خدمية في قراهم وتجمعاتهم السكنية وكذا توفير الأدوات اللازمة لتطوير عمليات الإصطياد وكميات الإنتاج ورفع جودة المنتجات السمكية وتشجيع الصادرات بحيث يتم المحافظة على المستوى الذي وصلت اليه الصادرات وسمعتها في الأسواق العالمية».

واشار الى أن هناك العديد من المشاريع الممولة من الدول الصديقة، بالاضافة إلى مشاريع عملاقة يمولها البنك الدولي والإتحاد الأوروبي أهمها مشروع تطوير المصائد السمكية (مشروع الأسماك الخامس) بتكلفة 32 مليون دولار .

واوضح بان هذا المشروع يستهدف استكمال البنية التحتية في سواحل الجمهورية وإعادة هيكلة القطاع السمكي وبناء مصائد سمكية نموذجية في جميع المحافظات الساحلية.

وأكد انه تم مسح كافة المواقع المستهدفة لإقامة مشاريع سمكية فيها ضمن مشروع الاسماك الخامس ابتداء من ميدي بمحافظة حجة الى حوف بالمهرة وذلك بالتنسيق مع السلطات المحلية وإدارة المشروع.. لافتا الى انه حددت الأراضي وملكيتها للبدء في التنفيذ وتم أنزال مناقصات للعديد من المشاريع أهمها إعادة هيكلة ميناء الإصطياد بالحديدة والذي كان قد رصد له ملبغ3 ملايين دولار.

واشار الى أن زيارة نائبة رئيس البنك الدولي للميناء الشهر الماضي أسفرت عن رفع المبلغ المرصود الى5 ملايين دولار.

واعتبر العام 2008 بداية الإنطلاق لمشروع الأسماك الخامس و الطور التنفيذي بعد استكمال الدراسات ونزول المناقصات.

وبحسب وكيل وزارة الثروة السمكية تضمنت تلك المناقصات ايضا تنفيذ مشروع بناء مجمع سمكي في الخوبة بمحافظة الحديدة وإقامة العديد من المشاريع والتسهيلات والمراسي في العديد من سواحل الجمهورية.

وأكد الخضر أن الوزارة بصدد التفاوض مع منظمة الإيفاد لإقامة مشاريع سمكية وخدمية لتجمعات الصيادين في محافظات تعز ولحج وسقطرى بتكلفة 25 مليون دولار.

وفيما يتعلق بالمشاريع الممولة من صندوق تشجيع الإنتاج الزراعي والسمكي قال» ان الصندوق خصص مبلغ مليار و200 مليون ريال ضمن موازنته للعام 2007م، وقد تم تسخيره لشراء 50 قاربا محسن طول الواحد منها 12 متر مع المحركات و500 قارب عادية مع المحركات بالإضافة الى ثلاثة قوارب عبّاري كبيرة لجزر كمران وسقطرى وعبدالكوري».

وأضاف» وفي العام الجاري اعتمد الصندوق ضمن موازنته مليار و 800 مليون ريال.

ولفت الى ان الوزارة تعكف على وضع برنامج تنفيذي رمني لتنفيذ العديد من المشاريع بهذا المبلغ خلال العام 2008م».

واستعرض وكيل الوزراة العوائق التي يواجهها القطاع السمكي في اليمن والمتمثلة بعدم استكمال اللوائح الخاصة بالقانون رقم (2) لسنة 2006م مثل لوائح الإتفاقيات النمطية والمزاد والصادرات والرقابة والتفتيش البحري ،إضافة الى شحة الكادر الفني المؤهل.

وعن ردود أفعال الصيادين حول قرار حظر اصطياد الحبار في البحر الاحمر قال الخضر» ندعو العاملين في هيئة أبحاث علوم البحار الى أنه ينبغي عند إغلاق موسم أي من الموارد السمكية التفريق بين جغرافيتي البحر الأحمر والبحر العربي وإجراء دراسة كافية للمياه اليمنية للتأكد من أن هذه الفترة هي فعلا فترة تكاثر حيث أن فترة تكاثر الحبار في البحر العربي ليست هي نفسها في البحر الأحمر.. مطالبا الهيئة بايلاء البحر الأحمر اهتمام خاص ومراعاة خصوصيته الجغرافية».

وأضاف:» أستطيع أن أجزم أن هذه الفترة هي فترة وفرة وليست فترة تكاثر لذا ينبغي تشجيع الناس على الإصطياد، وكذلك الحال بالنسبة للأنواع الأخرى من الاحياء البحرية ».

وحث وكيل وزارة الثروة السمكية القائمين على مكاتب الوزارة والجهات الأخرى المساعدة مثل خفر السواحل والقوات البحرية على تحمل مسؤولياتهم في ضبط كل من يقوم بمخالفة القوانين والإضرار بالبيئة والثروة السمكية.

وعن الإستثمار في المجال السمكي قال الخضر:» لدينا العديد من الشركات ومعامل التحضير على مستوى الجمهورية وهي تقوم بعملية الاعداد والتغليف والتحضير للمنتجات السمكية، وهناك ثلاثة مصانع للتونة في اليمن».

وتابع:»وفي رأيي الشخصي لاتزال عملية الاستثمار في اليمن بحاجة الى استيعاب توجيهات فخامة رئيس الجمهورية بتفعيل النافذة الواحدة ومساهمة السلطة المحلية في توفير الاراضي اللازمة لاقامة المشاريع بالاضافة الى استكمال التشريعات».

وفي رده على سؤال حول السبل الكفيلة بالنهوض بالقطاع السمكي اكد وكيل وزارة الثروة السمكية لقطاع التخطيط والمشروعات السمكية على اهمية تضافر جهود عدد من الجهات الى جانب وزارة الثروة السمكية مثل المالية والتخطيط والتعاون الدولي في البحث عن تمويل خارجي لكثير من المشاريع في البلاد، وأن يتم استيعاب القطاع السمكي ضمن خطة المانحين وأعمالهم لما لهذا القطاع من اهمية كبيرة في رفد الإقتصادي الوطني والنهوض بعملية التنمية الاقتصادية».

اعلان

استنشاق عادم الديزل يضر المخ

لندن / متابعات :

قال باحثون هولنديون ان استنشاق عادم الديزل يؤدى الى استجابة اجهادية فى المخ قد تنطوي على اثار مدمرة على المدى الطويل على وظيفة المخ .

ووجدت دراسات سابقة جسيمات صغيرة للغاية من السخام او جسيمات فى غاية الصغر يمكنها الدخول من الانف والتوجه الى المخ. لكن هذه هى المرة الاولى التى يظهر فيها الباحثون تغيرا فى نشاط المخ .

وقال المشرف على فريق البحث بول بورم من جامعة زويد لا يمكننا الا التكهن بما قد تسببه هذه الاثار من جراء التعرض المستمر للهواء الملوث الذى نلاقيه فى المدن المزدحمة حيث قد تكون مستويات مثل هذه الجسيمات من الدخان الاسود مرتفعة للغاية.

يمكن تصور أن الاثار على المدى الطويل للتعرض للجسيمات الناجمة عن عادم المركبات ربما تعرقل وظيفة المخ المعتادة ومعالجة المعلومات .

ووضع بورم وفريقه 10 متطوعين فى غرفة مليئة بعادم من محرك ديزل لمدة ساعة واحدة وراقبوا موجات المخ باستخدام التخطيط الكهربائى للدماغ. ووجد ان مستوى العادم مشابه لذلك الذى وجد على طريق مزدحم او فى مربض سيارات.

وبعد 30 دقيقة اظهرت انماط موجات المخ استجابة اجهادية مشيرة الى التغيرات فى عملية المعلومات فى لحاء المخ القشرة الدماغية .

وهناك حاجة لمزيد من البحث لتحديد الاثر السريرى لهذا الاجهاد وما اذا كان له على المدى الطويل اثر على الذكاء الشفهى وغير الشفهى أو على قدرات الذاكرة.

وتبدو هذه النتائج مؤشرا اسود اخر للجسيمات الدقيقة التى توجد فى عوادم المرور التى قيل من قبل انها ترتبط بمعدلات متزايدة من الامراض التنفسية والامراض المتصلة بالاوعية الدموية للقلب.

مدن عربية وعالمية

فيرونا
مدينة العاشقين روميووجولييت

مدينة في الجزء الشمالي من إيطاليا .عاصمة مقاطعة فيرونا ضمن إقليم فينيتو ،ويبلغ عدد سكانها 264.296 نسمة .

يزور فيرونا سنويا مئات الآلاف من السياح ، كثير منهم أجانب ، لغناها الفني و مناسباتها السنوية المتنوعة ، مثل موسم الأوبرا الأرينية . و لكثرة معالمها التاريخية الهامة أعدتها منظمة اليونسكو من مواقع التراث العالمي .

تعود أهمية المدينة التاريخية و الاقتصادية لموقعها الجغرافي و غناها المائي .ومن بين أشهر المعالم في المدينة أرينا فيرونا و منزل جولييت.

تقع فيرونا على ارتفاع 59 متر فوق مستوى سطح البحر ، على هضبة سان بييترو ، إضافة إلى جبال ليسينيا الجنوبية ، كما تقع المدينة على طول ضفاف نهر أديجي ، عند النقطة التي يدخل فيها وادي بو و يشكل تعرجاً مزدوجاً ، حيث تقع البلدة القديمة و مركز المدينة الحديثة في وسط حلقة من نهر أديجي . بسبب هذا الوضع شهدت فيضانات اعتيادية حتى عام 1956 ، عندما شيد نفق موري توربولي الذي يصرف 500 متر مكعب من فائض نهر أديجي في حالة خطر الفيضان إلى بحيرة غاردا على بعد 30 كم شرق . قلّل النفق من خطر الفيضانات من مرة كل سبع سنوات إلى مرة كل قرنين .

ومنذ القدم كانت المدينة محطة أساسية في أي نظام نقل بري و مائي شمال شرق إيطاليا . و كانت في العصر الروماني نقطة إلتقاء لأربعة طرق الرومانية : طريق غاليكا و طريق كلاوديا أوغوستا و فيكوم فيرونينسيوم و طريق بوستوميا . لا تزال فيرونا محطة جغرافية هامة - بالنسبة للمرور و السكك الحديدية و الطرق السريعة - لوقوعها في مفترق الطرق بين المسارات من وسط و شمال غرب البلاد مع معبر برينر .

في حين ان سكان فيرونا ، تاريخيا إيطاليون ، فالتركيبة السكانية الحالية قد تغيرت بسبب الموجات الأخيرة من المهاجرين و الهجرة المؤقتة من جميع انحاء العالم الذين اختارها ديارا لهم . وحتى احصاء عام 2005 هناك ٪7.9 من السكان (حوالى 20،000 نسمة) التي تم تحديدهم من غير الايطاليين ، أغلبهم مهاجرون من مناطق مثل أوروبا الشرقية و شمال افريقيا وجنوب اسيا.

فيرونا مدينة العاشقان روميو وجوليت .. اللذين يعرفانهما جميع من على هذا الكوكب واصبحا ضرب مثل في الحب والاخلاص والتضحيه وفيرونا وهي مدينه ذات شقين الاولى منطقه غنيه وانيقه وراقيه , والثانيه منطقه فقيره واثريه وتاريخيه وملئيه بالتماثيل حتى عرفت بمدينة التماثيل , وكلا المنطقتين غنية بالسياحه وجميلتان للغاية.

1912
معركة «السلاوي» في ليبيا بين المجاهدين بقيادة عمر المختار والإيطاليين
1925
استقالة وزارة سعد زغلول وتشكيل وزارة أحمد زيور
1925
مولد شكرى سرحان السينمائى المصرى ابن النيل
1929
مولد الكاتب الأمريكي جاك كرواك
1938
القوات الألمانية تجتاح النمسا في بداية الحرب العالمية الثانية
1964
رحيل عباس محمود العقاد
1968
وفاة الصحفية سميرة خاشقجى وهى صحفية سعودية زوجة سابقة لمحمد الفايد .
1972
انسحاب كل القوات الهندية من بنجلادش
1984
انتخابات برلمانية في الأردن لأول مرة منذ عام ألف وتسعمائة وسبعة وستين

النحل يحتل شارعا أمريكيا ويجبر طائرة على الهبوط

أغلقت الشرطة في مدينة واكو بولاية تكساس شارعاً بكامله بعد أن استولى عليه سرب نحل هائج هاجم عشرات الأشخاص وقتل كلبين.

وذكرت صحيفة واكو تريبيون هيرالد أن فتاة في سن المراهقة أدخلت إلى المستشفى بعد أن تعرضت لحوالي 20لسعة من النحل الثائر فيما أصيب عشرات الأشخاص الآخرين بعدد من اللسعات ا لمتفا و تة .

وقتل سرب النحل كلبين وتسببت لسعاته بإدخال كلبين آخرين إلى مستشفى بيطري للعلاج بعد أن تعرض كل منهما لأكثر من 500لسعة. وكان سرب النحل هاج وأصبح عدائياً على حد قول مربي النحل الهاوي جيم بارتلي للصحيفة.

وأضاف قائلا : إن النحل تحول فجأة إلى العدائية وأصابه بعدة لسعات على الرغم من اللباس الواقي الذي يضعه دائماً لدى اقترابه من خلايا النحل. وقال أعمل مع النحل منذ 40عاماً ولم أشاهد بحياتي سرباً أكثر عدائية من هذا السرب مشيراً إلى أنه تمكن من إخافة سكان الشارع بكامله وإلزمهم منازلهم .

من ناحية أخرى اضطرت طائرة ركاب للهبوط عقب إقلاعها بعدما اندفعت في سرب من النحل البريطاني كما ذكرت رويترز .وكانت الطائرة التابعة لشركة (بالم اير) وهي من طراز بوينج 737 تقل 90 راكبا عندما اضطرت للعودة إلى مطار بورنيموث في جنوب انجلترا عقب فترة وجيزة من إقلاعها في أعقاب ظهور خلل في أداء المحرك.وقرر قائد الطائرة إلغاء الرحلة المتجهة إلى فارو بالبرتغال والعودة لإجراء فحوص خاصة بالسلامة..

تونس وجهة مثالية لطب العيون

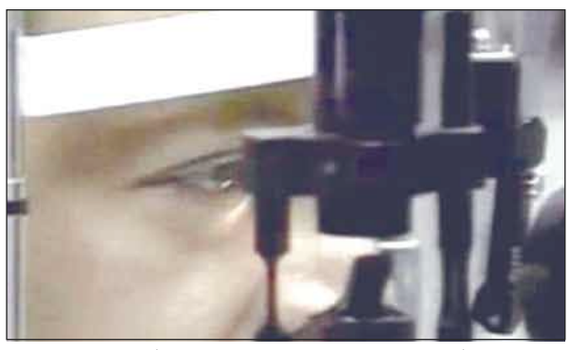

تونس / متابعات :

أكدت كاتبة الدولة لدى وزير الصحة التونسية المكلفة بالمؤسسات الاستشفائية نجوى الميلادى أن التقدم الكبير الذى سجلته تونس فى طب العيون جعل منها وجهة علاجية للكثير من المرضى القادمين من دول عربية واجنبية.

وأفادت المسؤولة التونسية لدى اختتامها عشية السبت الماضي بالعاصمة المؤتمر الوطنى السابع والعشرين للجمعية التونسية لطب العيون أن العدد الجملى لأطباء العيون فى تونس فاق ثلاثمائة وخمسين طبيبا وأن هذا العدد سيتعزز فى المستقبل القريب بثلاثة وتسعين طبيبا إضافيا وبينت أن وزارة الصحة العمومية ركزت خلال السنوات الست الأخيرة بمختلف مستشفيات البلاد أحدث التقنيات والتجهيزات الطبية المستخدمة فى مجال طب العيون بتكاليف فاقت 6 ملايين دينار .

ولدى استعراضها مؤشرات تقدم طب العيون فى تونس ذكرت أن عمليات زرع القرنية فى بلادنا بلغت العام الماضى 683 عملية مقابل 656 سنة 2006 وأن نسبة فقدان البصر تراجعت من 3 فاصل 9 بالمائة فى الثمانينات الى أقل من 0 فاصل ثمانية بالمائة حاليا .

ولاحظت أن المخطط الحادى عشر للتنمية أولى النهوض بصحة البصر عناية خاصة ستتجسم بالخصوص من خلال تدعيم برامج التوعية والتحسيس للوقاية من اعتلالات الشبكية الناتجة عن السكرى والتقصى المبكر لمرض الزرق .

وأسندت الجمعية التونسية لطب العيون التى دأبت خلال مؤتمراتها على دعم وتشجيع البحث العلمى فى مجال طب العيون ميداليتها الذهبية الى الباحث المغربى خالد زغلول ومنحت جوائز تشجيعية أخرى الى عدد من الاختصاصيين المتألقين فى البحث العلمى فى هذا الميدان الدقيق.

الشاعر الروماني
نيكولاي بانيتي

الاعتلاء

رمـــاد فـــي مـصـبـاحِ الشارعَ
بأطرافِ الأصابع لمست الزجاجَ المدخّنَ
يبدو وكأنه الخلود
ما دامت بصماتِ أصابع أبِي
كانتْ مرئية عليه
تنبض بالحياة ، متجردة وعارية
الجمر الناطق ثقيل
كالمطر على السقفِ
تُحرّكُه مِنْ يَدٍّ إلى يد أخرى
يلمس حتى عيونَكَ

- ضعف الشهية يعالج بالبصل والثوم
- الكمون ضار للمرأة المرضع
- الإصبع الداحس يعالج بأن يوضع رأس الإصبع في حبة ليمون مفتوحة
- زيادة نسبة الكحول في الجسم تؤدى إلى ضعف نبضات القلب
- الدولة الأكثر كثافة في عدد السكان بالعالم هي سنغافورة يأتي بعدها بنغلادش ثم مالطا.أما أكثر المدن ازدحاماً بالسكان فهي طوكيو.
- الجزيرة هي مساحة منعزلة عن البر في البحر والمحيطات وأحياناً في البحيرات والأنهار. وتأتي الجزر بأحجام مختلفة ولكنها في كل الأحوال أصغر من القارات. وتعتبر أكبر جزيرة في العالم جزيرة جرنيلاند التي تبلغ 2,175,600 كم2 تليها جزيرة غينيا الجديدة.
- القطبان الشمالي والجنوبي يعتبران من أبرد الأماكن على الأرض إذ انهما يتلقيان الكمية الأقل من حرارة الشمس التي تكون أشعتها في تلك المناطق مماسة لسطح الأرض، إضافة إلى أن الجليد يعكس الطاقة الشمسية كمرآة ويشتتها في الفضاء. ويختلف القطبان الواحد عن الآخر إلى حد بعيد إذ فيما يقع القطب الشمالي في المحيط الشمالي الذي يغطيه الجليد الدائم. يقع القطب الجنوبي في قارة دائرية الشكل يغطيها أيضاً الجليد الدائم.

شكيب أرسلان

أمير البيان

أحد الشخصيات الأدبية الهامة والذي تنوعت مجالات اهتماماته فتمكن من اختراق العديد من المجالات حاصدا قدر غزير من الثقافة والعلوم فعرف كأديب، شاعر، صحفي، مؤرخ، داعية، سياسي ومترجم، وأمير من دروز لبنان، وقد حمل شكيب أرسلان على مدار حياته هموم المسلمين وهموم أمته فعمل على الدفاع عنهم ومناقشة قضاياهم وتعريف العالم بهم، وبحث أرسلان في السياسة الإسلامية قبل انهيار الدولة العثمانية،هذا بالإضافة لدعوته للوحدة الإسلامية والوحدة الثقافية.

لقب بأمير البيان نظراً لغزارة إنتاجه الأدبي والشعري، وكان عضواً من أعضاء المجمع العلمي العربي.

هو شكيب بن حمود بن حسن بن يونس أرسلان، ولد عام 1869م، في بلدة التشويفات بالقرب من العاصمة اللبنانية بيروت، يرجع اسم شكيب لأصول فارسية ويعني الصابر، قام بتعلم مبادئ القراءة والكتابة، وقراءة القرءان الكريم في بلدته وهو في الخامسة من عمره، ثم التحق بعد ذلك بمدرسة الأمريكان ببلدته.

انتقل أرسلان بعد ذلك إلى بيروت عام 1879م فقام بالالتحاق بمدرسة عصرية مارونية، تعلم فيها كل من الفرنسية والعربية على يد متخصصين، ثم قام باستكمال دراسته بمدرسة الحكمة، والتي قام بتأسيسها مسلمون، وتلقى فيها دروساً في اللغة العربية على يد الشيخ عبد الله البستاني، كما قام بتعلم اللغة التركية والفقه، وذلك بعد أن ضمتها الحكومة العثمانية للمدارس الأميرية، تمتع شكيب أرسلان بموهبة أدبية وشعرية مما جعله يكتب الشعر وهو مازال صغيراً.

شغل أرسلان عدداً من المناصب الإدارية وعرف أرسلان باهتمامه بالقضايا العربية والإسلامية، وحضر المؤتمر الإسلامي في القدس عام 1930م، كما شارك عام 1934م في وفد السلام بين كل من السعودية واليمن، وساند المغرب العربي ضد الفرنسيين، كما زار البوسنة والهرسك.

تنقل أرسلان بين العديد من البلدان العربية والأوربية، وزار أمريكا 1928م، وبلاد الأندلس 1930م، وتعرف على عدد كبير من الشخصيات التي كان لها بالغ التأثير عليه وعلى فكره، وجعله يلم بثقافات وخبرات واسعة هذا بالإضافة لإلمامه بعدد من اللغات مثل التركية والفرنسية والألمانية.

انتقل إلى مصر عام 1890م، وهناك التقى بعدد من الرموز الفكرية في هذه الفترة مثل الشيخ محمد عبده، والشيخ علي يوسف صاحب جريدة المؤيد، هذه الشخصيات التي أثرت كثيراً في أرسلان.

ومن الدول التي زارها أرسلان أيضاً الأستانة وهناك تعرف على جمال الدين الأفغاني وكان أحد الشخصيات الهامة في حياة أرسلان، ثم سافر إلى فرنسا عام 1892م، وفي باريس تعرف على الشاعر أحمد شوقي وقام أرسلان بتأليف كتاب مشهور عنه ، كما سافر إلى ليبيا، وكانت تخضع للاستعمار الإيطالي فانضم إلى المجاهدين وسعى جاهداً من أجل مساعدة الليبيين في قضيتهم فقام بمخاطبة الجهات الإسلامية من أجل نجدة الليبيين، وعمل على كتابة العديد من المقالات بجريدة المؤيد حول نفس الموضوع.

قدم أرسلان العديد من الكتب القيمة من كتبه نذكر كتاب " لماذا تأخر المسلمون؟ ولماذا تقدم غيرهم؟" هذا الكتاب الذي قام فيه.

كما قدم أرسلان العديد من الكتب الأخرى التي تتناول الإسلام والمسلمين منها : حاضر العالم الإسلامي، تاريخ غزوات العرب،

وعاد شكيب أرسلان إلى بيروت فتوفى بها ودفن بالشويفات عام 1946م، بعد أن قدم سيل غزير من الكتب والمقالات القيمة، وبعد أن حمل هموم أمته، وكان هذا النوع من الأشخاص الذين يرفضون أن يتركوا هذه الحياة إلا بعد ترك عظيم الأثر فيها.

الرجال يحبون قليلاً وغالياً .. والنساء كثيراً ونادراً

جورج أليوت

من عنده سؤال ؟

بعد أن انتهى المدرس من الشرح سأل تلاميذه : الذي عنده سؤال يرفع يده .ففوجيء المدرس بطالب يرفع يديه الاثنتين . فسأله المدرس عن السبب .

فقال التلميذ : عندي سؤالين يا أستاذ !!

لا ارغب بتشجيعك

نشاهد في المسابقات والبطولات فتيات يشجعن الفائزين ويقفن إلى جانبهم وخاصة في دول الغرب

أفقيا :

1- كتاب في التاريخ لصلاح الدين الصفدي مؤلف كتاب (الوافي بالوفيات).
2- أبعد كوكب عن الشمس – شكر – للنفي .
3- عدد انجليزي – من الزهور العطرية – محافظة يمنية .
4- قهوة – حشرات صغيرة .
5- قيد – أحرف متشابهه .
6-مذياع – خيل – عقل .
7-أحد الأبوين – قريب – يشتم .
8- عاصمة أوروبية .
9- صوت السيف – من الطيور الجارحة .
10-لأعب كرة قدم انجليزي يلعب في الدوري الأمريكي .
11-حرف انجليزي – ظهر – عدد انجليزي – للاستفهام العددي .
12- مصباح – فتيات .

عموديا:

1- أحد الخلفاء الراشدين رضي الله عنهم .
2-جهر – مدخل – مدينة فرنسية .
3-حرف انجليزي – دولة – مناطق غير حضرية .
4-أنثى الحمار – كف – من أشهر المصورين الفلورنسيين في عهد النهضة اشتهر بطراوة ألوانه .
5-ضياء – نقاش أو جدال – حرف أبجدي .
6-من أسماء الشمس – نجل .
7-محافظة يمنية – صوت أوراق الأشجار .
8-أحد الأقارب – ذبح – إقليم في كندا .
9-رئيس عربي راحل – إشارة للمكان.
10-تمر – وكالة الأنباء السورية.
11-خاصتي – مدينة سورية – من أحياء البحر .
12-عمار – يابسة – قلوي .

حل العدد الماضى

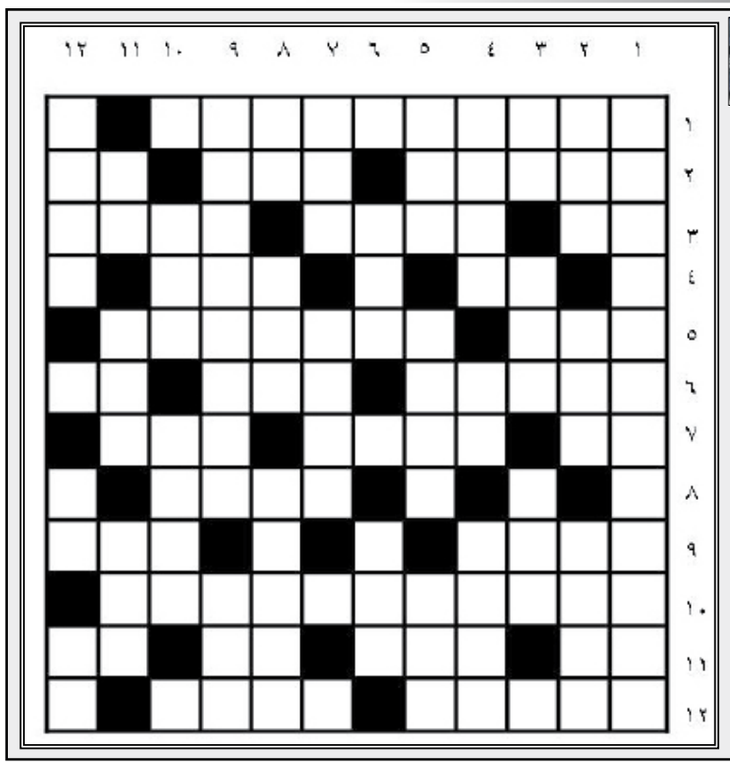

إعلان

ثقافة

في مكتبة البردوني: ندوة توصي بنشر مفاهيم القراءة ودعم الدولة للكتاب

ذمار / سبأ:

أكد المشاركون في ندوة « الكتاب, وأهميته في المجتمع» على ضرورة تعزيز مفاهيم القراءة ونشر ثقافة الكتاب بين أوساط المجتمع لتعزيز مقومات النهوض المعرفي بين الشباب والنشء في مختلف تطلعات الحياة.

ودعا 50 مثقفا وأديبا وأكاديميا من المشاركين في الندوة التي نظمتها مكتبة البردوني العامة بذمار بمناسبة اليوم العالمي للمكتبة الذي يصادف العاشر من مارس من كل عام إلى ضرورة تعزيز توجه الدولة نحو مشاريع الكتاب وإيلاء الجهات المعنية بتوفيره وصناعته جل الاهتمام والرعاية والتشجيع وتوفير مقومات البنية التحتية للنهوض بواقع القراءة والنشر في اليمن.

ولفت المشاركون إلى أهمية الدور الذي ينبغي أن تضطلع به الأسرة في تربية أبنائها تربية سليمة قائمة على حب المعرفة وغرس حب الكتاب في نفوسهم منذ الصغر.

وناقشت الندوة بمشاركة أدباء وكتاب ومهتمين وأكاديميين عدداً من المحاور حول الكتاب وأهميته في المجتمع والمفهوم الجديد للمكتبات العامة في خدمة المجتمع وكيفية النهوض بوظيفة الكتاب وآفاق تطوره وبحث سبل دعمه ودور الجامعات والمؤسسات الثقافية والأدبية والقطاع الخاص في دعم نشر الكتاب وإيصاله إلى مختلف شرائح المجتمع.

وفي الندوة أشاد محافظ ذمار منصور عبد الجليل عبد الرب بجهود الهيئة العامة للكتاب والصندوق الاجتماعي للتنمية في إقامة المكتبات العامة وطباعة الكتاب ونشر الوعي الثقافي.. مؤكدا أهمية تضافر الجهود الرسمية والقطاع الخاص لدعم الكتاب وتشجيع المبدعين وتنمية إبداعاتهم, وأهمية إنشاء المكتبات العامة والمتخصصة في الجامعات والمدارس ورفدها بالكتب والمراجع وتوفير التجهيزات والوسائل لخدمة الطلاب والباحثين وتزويدهم بالمراجع العلمية.

فيما استعرض وكيل الهيئة العامة للكتاب أحمد ضيف الله العواضي خطط وبرامج الهيئة في التوسع بإنشاء وبناء المكتبات العامة ودعمها ورفدها بأخر الإصدارات والعناوين، منوها إلى أنه يوجد أكثر من 58 مكتبة ريفية عاملة في عموم المحافظات

وقال:« يجري حالياً تنفيذ مبنى المكتبة العامة بمنطقة جبلة بتكلفة نصف مليار ريال والمكتبة العامة بالبيضاء بتكلفة 70 مليون ريال».

فيما تطرق مدير عام مكتب الثقافة بالمحافظة محمد علي العومري ومدير عام مكتبة البردوني عبده علي الحودي إلى أهمية مثل هذه الفعاليات في الارتقاء بالوعي المجتمعي حول الكتاب ونشر ثقافة الإقبال على المكتبة.

وأشارا إلى ما شهدته مكتبة البردوني العام الماضي من إقبال كبير من قبل لقراء والباحثين وصل معه إجمالي عدد الزوار إلى أكثر من 70 ألف زائر.

وخرجت الندوة بعدد من التوصيات والرؤى والنتائج التي من شأنها الإسهام في الارتقاء بدور الهيئة العامة للكتاب وبما من شأنه تسهيل الحصول على الكتاب ونشر الوعي والمعرفة وتشجيع الجميع على القراءة والإطلاع والتأكيد على أهمية دعم برامج وأنشطة الهيئة العامة للكتاب وضرورة إنشاء مكتبة وطنية عامة وإيجاد المكتبات العامة في المحافظات والمديريات وكذا المكتبات المتخصصة كمكتبة الطفل.

الفقيد الشاعر / عبداله البردوني

الشاعر معاد الجنيد.. بطل المليون قلب:

المليون لم يكن هدفي بل الجمهور

من أزقة شارع الجحملية في تعز، جاء معاذ الجنيد، شاعراً تحدى كل شيء بقصائده الجميلة وسافر بها إلى خارج الجحملية واليمن بأكملها لكي يعبر حدود الصمت الذي كان يحتوي ماتمتلكه قريحته الشعرية.

الشاعر معاذ الجنيد الذي عاد إلينا بعد قصيدة التحدي وهو يحمل املاً بان هنالك جمهوراً في وطنه ينتظره على أحر من الجمر ليعود إليه بلقب شاعر التحدي إلا أن معاذ قبل عودته إلينا خذلته قناة فواصل في حصوله على المليون ليكسب أجمل مليون وهو جمهوره المتابع له والذي رأى كم ظلم في تلك المسابقة التي كان يسودها التلاعب العلني غير أن معاذ كان لا يريد إلا أن يدخل أعماق الذين ساندوه في تلك المسابقة وهذا ماكان يريده قبل سفره إلى دولة الإمارات.

معاذ الجنيد، وهو عائد الينا كان لنا معه حوار تقربنا منه للتعرف على ابن الجحملية أكثر، وعلى ليلاه التي عبر بها فواصل التحدي ليصل إلى قلوب الجمهور الذي تابعه بشغف وصفق له بحرارة وتألم حين ظلم.. فماذا قال معاذ بعد العودة الينا؟

اجرى اللقاء/ : فاطمة رشاد ناشر /محمد احمد البذيجي

على ردهات الجحملية

 معاذ الجنيد، من شاعر يكتب لنفسه في ردهات الجحملية، إلى شاعر أتت إليه الشهرة فجأة كيف كان ذلك؟

- ضاحكاً يجيب: كنت أتوقع هذا الكلام لأنني أحاول أن أصل بقصائدي إلى شريحة كبيرة في المجتمع في أي مسابقة قبل مسابقة فواصل، اشترك فيها ولكن جاءت الصدفة الرائعة في قناة فواصل، وشاركت فيها وتأهلت إلى آخر حلقة والحمد لله، كانت هذه أمنيتي أن أصل إلى قلوب الناس وان أحاول أن اختار الجيد واكتب مايرضيني حتى ارضي الجميع وكانت الشهرة التي جاءتني وجئتها في قصيدة (التحدي) التي شاركت فيها.

دافع

 ما الذي دفعك إلى المشاركة في قصيدة التحدي وكيف نسقت معهم للمشاركة؟

- بكل تواضع أجابنا قائلاً: الذي دفعني للمشاركة هو حبي للوصول إلى الناس والبحث عن الفرصة التي توصلني وأوصل بها مشاعري وقصائدي فكانت هذه فرصة لي لكي اخرج مشاعري علناً. وحقيقة الأمر أنا اكتب الشعر الفصيح قبل أن اكتب الشعر العامي ومعظم كتاباتي هي بالشعر الفصيح، ولكني عندما رأيت الإعلان على صحيفة (الثورة) بان قناة فواصل ستقيم مسابقة ذهبت إلى صنعاء في اليوم الثاني وشاركت فكانت المشاركة في الشعر الشعبي في المسابقة فكنا خمسين شاعراً وتأهل إلى المرحلة الأولى ١٩ شاعراً فمنهم ٧ شعراء من اليمن و٤١ شاعراً من بقية الدول العربية، وانا بعد المسابقة التي جعلتني شاعراً شعبياً سأستمر في كتابة القصيدة الفصيحة..

بطل قصيدة التحدي

 أنت بطل قصيدة التحدي التي أقيمت في قناة فواصل برغم الظلم الواضح الذي طالك ترى من كان السبب في عدم حصولك على المليون؟

- بكل صراحة قال: كان السبب في عدم حصولي على المليون هي إدارة القناة، لأن لجنة التحكيم كانت مع (معاذ) وكانت مشجعة لي في تلك الحلقة.. فحصل خلاف بين لجنة التحكيم وإدارة القناة لأنهم رفضوا أن يوقعوا على النتيجة ولكن إدارة القناة اختصرت المسألة وأنا كنت واثقاً من قصائدي التي قدمتها بأني سأكسب الجمهور، لان هد في كان المشاركة قبل المليون.

خيبة آمال

 قبل إعلان الفائز.. كان المشاهدون الذين سهروا من اجل إعلان معاذ بطلاً يشعرون أن هناك شيئاً سوف يخيب الآمال بسبب غياب عبدالرحمن الرفيع ورفض السعودي مانع من التعليق على الشعراء، هل كنت تحس بذلك؟ وهل هناك أشياء أخرى حصلت قبل إعلان الفائز؟

- يقول معاذ: كنت اشعر طبعاً وكان قد حصل إرباك في الظهور خاصة وراء الكواليس وفي المسرح كذلك وغياب عبدالرحمن، لأنه من البحرين وكان يصوت لهم وقد قال «الآن معاذ! سيكون هناك تلاعب» كنت اعرف أن هذا سيحصل وكان قد عرض علي الشعراء السعوديون أصحاب المركز الثالث والرابع على أساس نتفق ونرفض أن نطلع على المسرح ونلقي قصائدنا، وأنا قلت لهم سوف اسأل الجمهور وسأتجاهل المركز الأول وصعدت المسرح وأنا اعرف إنني سأصل إلى قلوب الجمهور الذي يتابعني.

تغيير

 لماذا تم تغييرك من ف ١ إلى ف٣ قبل إعلان الفائز بساعتين وهل كنت تعلم ذلك؟

- لا لم أكن اعلم إنهم غيروه أنا تفاجأت بهذا.. برغم إني عرفت منذ بدايتها أن هناك تلاعبا سيحصل واخبرتني بذلك إحدى العاملات في طاقم التصوير، أن النتيجة لاتضعها لجنة التحكيم، بل تضعها إدارة القناة نفسها وبعد ذلك تحاول أن تطلب من لجنة التحكيم التوقيع على النتيجة ولكن كان هناك رفض من قبل الدكتور صالح الشعبي، تلك كانت العقبة.

رفع قضية ضد القناة

 وصل إلى مسامعنا عن طريق قناة أخرى منافسة أن معاذ الجنيد سوف يرفع قضية ضد قناة فواصل أمام المحاكم ماذا تقول انت في ذلك؟

-لست انا من سيرفع القضية، بل الأمير سعد، الذي دعم المسابقة، الذي قال انه سيرفع قضية ضد قناة فواصل لكي يسترد لنا حقوقنا وسوف يحاول ان يخاطب حكومة دبي لتغلق قناة فواصل، لأن بقاءها يعني مشكلة كبيرة لأنهم سيضحكون على شعراءكثيرين لو بقيت القناة.

توقيعات القناة

- وكنا قد سألنا عن حقيقة اخذ قناة فواصل لتوقيعات المشاركين اليمنيين في المسابقة بعدم مس القناة أو الشكوى ضدها في أي حال من الأحوال وهل كان هذا الشرط على جميع المشاركين من الدول الأخرى.

كانوا يعرفون في قناة فواصل أنهم سيرتكبون أخطاء تخص هذا العقد.. وعندما وضعوا العقد كان من المفروض إنهم يضعونه في أول المسابقة قبل ما نتسابق لكي نرفض او نقبل ولكنهم وضعوه في المرحلة الثالثة ونحن تفاجأنا بشروط العقد ولكنهم حاولوا أن يغشونا به لأن في أول الشروط في الورقة الأولى كان هناك شروط المسابقة والمرحلة الثالثة وقعنا عليها ورفعوا الورقة حتى نوقع على الورقة الثانية ولكننا لم نقرأها جيداً..

هدهد سليمان

 هدهد سليمان قصيدة أذهلت الجميع حدثنا عن تفاصيل هذه القصيدة؟

- مبتسماً يجيب: (هدهد سليمان) حاولت بها أن أوصل أشياء نعيشها هذه الأيام والتي يمارسها كثير من الشباب حاولت أن أتقيد بالجديد، كما كان في شروط المسابقة على اعتبار أن الفكرة جديدة وكذلك الصور في القصيدة لابد أن تكون جديدة هي الأخرى وانا حاولت ان أعطي مايوافق الشروط.

مفاجآت معاذ

وعن مفاجآته لجمهوره بعد المسابقة إذا ما كنا سنراه في مسابقات شعرية مماثلة في القريب وعد جمهوره انه سيستمر في تقديم الأفضل والأفضل سيكون شريط تسجيل يحتوي على كل القصائد التي نظمها وسيكون الشريط في الأسواق خلال شهر.

القناة المنظمة تلاعبت بكل شروط المسابقة

لم أكن خائفاً في الحلقة الأخيرة

المركز الثاني

 هل أنت راض عن المركز الثاني؟

- بتواضع يجيب: طبعاً انا تقبلت قرار لجنة التحكيم وقد قدمت كل ما يوافق الشروط وما يجعلني احصل على المركز الأول وما يوافق الشروط في القصيدة التي شاركت بها لأن الفكرة جديدة وكذلك الصورة وعدم استخدام اللغة الشعرية البعيدة أو الشائعة أو المأخوذة من الساحة الشعرية حاولت أن أسير على الشروط إلى آخر المسابقة ولكنهم هم الذين لم يسيروا عليها ابداً لأنهم خالفوها حتى إنهم خالفوا شروط العقد الذي بينهم وبين الأمير سعد، كان المتفق أن يقيموا آخر حلقة على مسرح كبير ولكنهم عملوها في مسرح عادي وايضاً كان من المفروض إعطاء صاحب المركز الثاني خمسمائة ألف ريال سعودي وسيارة، والمركز الثالث ثلاثمائة ألف ريال، والمركز الرابع مائتي الف ريال، غير إنهم اخفوا هذه الجوائز كاملاً وهذا ما سيقوم الأمير بمحاكمتهم عليه.

قناة التحدي

 على ذكر سمو الأمير سعد، حدثنا عن تكريمه لك؟

- الأمير حاول أن يرد اعتبارنا كشعراء وكمظلومين من القناة وهو يعرف ذلك وأراد أن يكرمنا حتى يقنع عدداً كبيراً من الإعلاميين والشعراء وحتى يعرفوا أن قناة فواصل لم تصدق في قصيدة التحدي وإنها آخذت حقوق الشعراء وهو سيحاكم القناة وسوف يقوم باسترجاع حقوقنا وسيعلن قناة جديدة اسمها قناة (التحدي) لكي يواصل مسابقات الشعر السنة التي بعدها بشكلها الصحيح وبعيداً عن الظلم.

--معاذ.. أين ذهبت كل الأصوات التي صوتت لك في الحلقة الأخيرة؟

- بسرعة: الأصوات حصل لها (فرمته).

شعور الحلقة الأخيرة

 كيف كان شعورك في الحلقة الأخيرة من المسابقة؟

- كان شعوري عادياً جداً، بل كنت مرتاحاً جداً من القصائد التي سأقدمها ولم يحتويني الخوف ابداً، كنت أثق بقدراتي وبصراحة لم أحط المليون ابداً في بالي أو المركز الأول وقلت في داخلي أهم شيء هو أن ارضي الجمهور والذي تقرره لجنة التحكيم أنا راضي عنه لأن اللجنة التي ستقرر فوزه هم ثلاثة أشخاص لكن الجمهور بالنسبة لي هي الملايين حقاً وهذا ماكسبته..

--ما رأيك بالشعراء المشاركين في المسابقة؟

- هناك من يستحق التقدير حقاً وانا سعدت في مشاركتي معهم وكان التنافس بيننا جميلاً سعدت بوجودي بينهم وانا أكن لهم كل الاحترام وأتمنى لهم التميز والتقدم بعد قصيدة التحدي.

-- معاذ.. ماذا تقول لجمهورك الذي سانده في المسابقة وصفق لك بحرارة؟

- أقول لهم إعجابكم عندي افضل من المليون يكفي أن أكون فائزاً في المركز الأول في قلوبهم واشكرهم على دعمهم المستمر لأن الجمهور لم يقصر معي طوال المراحل في المسابقة ولا أتحدث عن أقرباء معاذ وأصدقائه بل عن جمهور كان متحمساً في كثير من المحافظات لأن معاذ من بلدهم وإنهم أعجبوا بما قدمه.

رسائل عاجلة

 إلى من ترسل برسائل عاجلة بعد المسابقة؟

- أرسل أول رسالة إلى فخامة الرئيس الذي رد إلي اعتباري في تكريمه لي. ورسالتي الثانية أرسلها إلى الجمهور الذي صوت لي والرسالة الثالثة أرسلها إلى الدكتور أمين الجنيد، الذي وقف معي طوال الوقت

وأما الرابعة فإنها ستكون لأغلى الحبايب والدتي التي لم تنسني من دعائها إلى آخر يوم من المسابقة.

ختام

 في آخر حوارنا ماذا يقول معاذ؟

- أقول اشكر الصحف اليمنية كلها التي اهتمت بي وأشكركم على هذا الحوار الرائع..

الجنيد في حفل تكريمه في تعز

أقواس

نعمان الحكيم

باب السلب خارج عدن

إلى وقت قريب، وتحديداً في السبعينات من القرن الماضي،كانت هناك غرفة أو غرفتان متجاورتان في مدخل المعلا من جبل حديد، تسمى هذه المنطقة حسب المعروف والملموس تاريخيا (باب السلب) حيث كان الدخول إلى المدينة عبر هذا المنفذ عبر العقبة (الشصر) ولم يكن طريق المحكمة قد شق بعد.

باب السلب .. يقال إنه كان يتم فيه سلب الناس حقهم، لكن لمؤكد أنه ليس سلبا أي نهباً، بل كان سلباً (بفتح اللام) وليس بتسكينه وهو أي الموقع كان بمتابعة نقطة تفتيش لكل داخل للمدينة ولايحق لأي كان إدخال حتى لو سكينا، فما بالنا بالسلاح، لذلك كان يتم سلب السلاح بكافة أنواعه ويحفظ أمانة إلى عند ساعة الخروج من المدينة ومن ثم يستلم الشخص ما يخصه .. وهنا يتبين لنا الفرق بين كلمتي (سلب) و (سلب) ... والعهدة على الرواة إن لم نكن قد أصبنا كبد الحقيقية!

وكان هناك نظام صارم لدخول المدينة،يحتم على الاغراب غير ساكني المدينة مغادرتها قبل المغرب، والا تعرضوا لغرامة أو ما نسميها ضريبة إقامة، بمثلما يدفع اليوم لقاء المبيت في فندق أو لوكندة ... وهكذا .. وهو يعني تعزيز دور (باب السلب) بكل إجراءاته الصارمة فأمن المدينة يبدأ من هذه النقطة ولذلك كانت مضرب الأمثال على تنفيذ القانون بدون إبطاء.

باب السلب اليوم بفعل الحاجة وطلب الناس للسكن وإهمال الحكومة للتخطيط العمراني بسبب ذلك اختفى الأثر وضاعت ملامحه وتحول إلى منطقة سكنية لا تعبر عن الأثر ولا يتشرف ساكنوها بأن يحملوا الأسم ذاته لأن نوعية البناء كانت مميزة وتشبه إلى حد بعيد مع فارق في الشكل بوابة (براندينبورج) في المانيا من حيث المكانة والأهمية، ولكن ماذا نقول .. فكل أثر تحول إلى (أطلال) وذكريات لم يعد يذكر منها إلى الكلمات .. أما الواقع فهو في الحضيض!

وكان أحد سكان هذه المنطقة أحتج على تسمية المنتزه المقابل للباب (مطاعم الحمراء) وقال وهو محق في ذلك لماذا لم يسموها منتزه ومطاعم (باب السلب) وقد أعجبني كلامه وغيرته على الاسم لكنه لم يفقه إلى أنه مع أحترامي له هو أول من تنكر لهذا الأثر وبنى عشوائياً، أو بترخيص سكناً له ولأسرته، ما يعني ضياع الموقع بكل تاريخه وعراقته ونفس الحال حدث ويحدث لمواقع كثيرة، لعل استراحة أروى في عقبة عدن (البوابة) قد هدمت وتم بناء هيكل شيطاني مكانها ، وحرم أهالي عدن كافة من التنزه في الموقع ورؤية ما خلق الله في البحر وما وضع لنا سبحانه في هذه الدنيا من أماكن كان يجب أن نحميها مهما كلفنا ذلك من تضحيات .. ولكن .. لا تفيد الإفي تذكر الأطلال وندب الحال وسوء المآل!

فماذا نحن فاعلون بعد هذا !؟!

غنائية

كلمات/ محمد علي محسن

(أنا للدار أنا مشتاق)

تداركني هواء العشاق
وحيرني أنا المشتاق..
وكم بي شوق للأحباب..
وصدري منشرح ماضاق .. أنا للدار أنا مشتاق
أحبائي، هم ناسي..
لهم شوقي وإحساسي
وعندي ذكرهم قد فاق
ملى الدنيا والآفاق .. أنا للدار أنا مشتاق
عليهم دوب أتخبر .. على الهجران ما اقدر
جفاني النوم لهم اسهر .. اسطر هم بالأوراق
لأني في الهوى مشتاق . . أنا للدار أنا مشتاق
أنا المشتاق

ريم بنا تحيي حفلاً في دمشق من فلسطين عبر الانترنت

دمشق / متابعات :

بعد إلغاء حفل الفنانة الفلسطينية ريم بنّا في دمشق ضمن احتفالية دمشق عاصمة الثقافة لأسباب تتعلق بقرار إسرائيلي يقضي بعدم سفر العرب المقيمين فيها إلى سوريا باعتبارها دولة عدوة، قرر محبو المطربة المناضلة ريم بنّا في دمشق التواصل معها عبر شاشة الانترنت على أن يبث حفلها live. وهذا ما جرى ليل الأحد الماضي

إذ أحيت الحفل من بيتها في الناصرة بفلسطين وحضر المئات من عشاق فنها إلى مقهى غزل بباب توما حيث تفاعلوا معها وأتوا لحضور الحفل الذي نقل عبر شاشة ضخمة في المقهى، من كل أنحاء سوريا، كما غطت الفضائيات الحفل الذي شدت فيه ريم بأغانيها لفلسطين والأم والأرض والصمود والشهداء والأسرى والمعتقلين في السجون الاسرائيلية، كما غنت للشام وحلب وحيفا والناصرة وصفد ويافا، وأبكت الحاضرين وبكت في حفلٍ تاريخي لا ينسى.

وفي سؤال لـ (ريم بنا) عما أرادت نقله عبر حفل كهذا، وأية رسالة كانت تريد أن توصل، فأجابت: "أردت أن أقول هاهو صوت المناضل الحامل فلسطين بكل نبرة منه وكل صرخة. يصل رغم أنف الحدود و صا نعيها ، ونقلت الصوت الفلسطيني النازح والشهيد والمقاوم والصامد. أعرف أن صوتي يصل للعالم العربي، لكن تمنى جسدي أن يكون في دمشق التي أعشق، هل أطلب الكثير؟، هل هذا مستحيل؟، أشكر كل من ساعدني وكان لحضوره الخير والنجاح، رزق عيسى والمطربة اللبنانية مي نصر وهانيبال نعيم وغيرهم ممن حضر وساهم في إنجاح هذا الحفل الذي أعدّه من أهم حفلاتي الغنائية"يذكر أن ريم بنّا التي تشكل أزمة للإسرائيليين بغنائها الثوري والداعي إلى النظر في القضايا الفلسطينية من خلال مشاركات بنّا العالمية، شدد الرقابة عليها ، كما وأن بيروت على موعدٍ قريب جداً مع حفل لريم بنّا بذات الطريقة.

سينمائيات

إسعاد يونس وفريق عمل فيلم اتش

إسعاد يونس تساند الوجوه الجديدة

القاهرة / متابعات :

قامت الفنانة إسعاد يونس صاحبة الشركة العربية للإنتاج والتوزيع السينمائي بزيارة ستديو مصر مع بدء تصوير الفيلم السينمائي الجديد «أدرينالين» ، الذي يلعب بطولته خالد الصاوى ويشاركه غادة عبد الرازق، محمد شومان، سامح الصريطى، ونجم ستار أكاديمي» 3» هانى حسين، والنجم الأردني أياد نصار في أولى تجاربه السينمائية، من تأليف محمد عبد الخالق، واخراج محمود كامل، وتدور أحداثه حول جريمة قتل غامضة ويتم اكتشاف مرتكبها عن طريق مادة الأدرينالين التي يفرزها جسم الإنسان عند الخوف الشديد.

كما زارت الفنانة إسعاد يونس موقع تصوير الفيلم السينمائي الجديد «اتش» الذي تقوم بتوزيعه، والفيلم بطولة الممثل الشاب أحمد مكي، هالة فاخر، حسن حسنى، لطفي لبيب، سامح حسين، انجى وجدان، معتز التونى، علا رشدي، وهو من تأليف أحمد فهمي ومحمد المعتصم، واخراج أحمد الجندي.

وتدور أحداث «اتش» الذي تنتجه شركه «هاما فيلم برودكشن» في إطار كوميدي حول شاب مستهتر يقع والده في ورطة فيحاول اخراجه منها بمساعدة سائقه الخاص وابنته ، ومن المقرر عرض الفيلمين خلال الصيف المقبل.

من المعروف أن الفنانة إسعاد يونس قامت بمساندة العديد من الوجوه الجديدة كان أخرها أبطال الفيلم السينمائي الجديد «لحظات أنوثة» وهم الممثل الشاب عادل عشوب، والمطربة أجفان، ونجمة ستار أكاديمي «1» المغنية اللبنانية ميرا، ومحمد ظاظا، والعمل من تاليف هاني عيسي في أولي تجاربه، ومن إخراج مؤنس الشوربجي.

هاني سلامه في حالة قلق

القاهرة / متابعات :

يعيش حالياً النجم الشاب هاني سلامة حالة من القلق الفني، حيث أنه مشغول بتصوير فيلمه السينمائي الجديد «الريس عمر» مع المخرج خالد يوسف.

ويرفض إجراء أي حوارات صحفية حتى ينتهي من تصوير آخر مشاهده في الفيلم، وقال لـ شبكة الأخبار العربية «محيط» أنه سوف ينتهي من تصوير الفيلم بعد أسبوعين من الآن، مشيراً الي أنه يركز حالياً على معايشته للشخصية التي يؤديها.

ويشارك هاني بطولة «الريس عمر» خالد صالح وسمية الخشاب وغادة عبد الرزاق، وهو من تأليف هاني فوزي، وإنتاج شركة «الباتروس» للإنتاج السينمائي، ويعد هذا التعاون الخامس الذي يجمع بين المخرج خالد يوسف وهاني سلامة، وذلك بعد أفلام «العاصفة»، «أنت عمري»، «ويجا» ، و «خيانة مشروعه».

الفنان/ هاني سلامة

الرياضة المحلية

مدير عام النشاط الرياضي بوزارة الشباب والرياضة يؤكد

(110) مركزا رياضية للواعدين موزعةعلى 12 محافظة

صنعاء / محمد القيداني :

قال الاخ / خالد صالح حسين مدير عام النشاط الرياضي بوزارة الشباب والرياضة إن إجمالي مراكز تدريب الواعدين في اليمن بلغت (110) مرا كزاً موزعةعلى 12 محافظة من محافظات الجمهورية وبطاقة استيعابية بلغت (6500) لاعب في جميع مراكز التدريب والتي تضم (16) اتحاداً رياضياً من مختلف الألعاب الرياضية.

وأشار صالح للمؤتمرنت أن مراكز التدريب تمثل نواة لإعداد أبطال واعدين لرفد المنتخبات الوطنية من خلال اعتماد المراكز على لاعبين صغار في السن تبلغ أعمارهم من ثماني إلى 12 سنة من اللاعبين الموهوبين وذوي المهارات القابلة للارتقاء فنياً في المستقبل.

واوضح أن عملية التدريب لهم تسير وفق رؤى مدروسة وعلى أعلى المستويات لتطوير إمكانياتهم وفق قواعد وقوانين كل لعبة.

يشار إلى أن مراكز التدريب جاءت وفق خطة تسعى للارتقاء بمستوى الناشئين والواعدين وإعدادهم للمنتخبات الوطنية في المستقبل القريب.

خالد صالح

في بطولة كأس الإتحاد الآسيوي

أهلي صنعاء يتعادل مع الوحدات الأردني

صنعاء / سبأ / العزي العصامي :

فرط فريق أهلي صنعاء بطل الدوري اليمني بفوز مستحق عندما تعادل مع ضيفه الوحدات الأردني بهدف لمثله في مباراة كرة القدم التي جرت عصر امس على إستاد المريسي الدولي بصنعاء في مفتتح منافسات كأس الإتحاد الآسيوي للأندية ضمن المجموعة الثانية التي تضم أيضا فريقي الصفا اللبناني وإيست بنغال الهندي.

وكان أهلي صنعاء الأفضل خلال شوطي المباراة التي حضرها جمهور قدر بخمسة آلاف متفرج , غير أن الربع الساعة الأولى شهدت سيطرة واضحة لخط وسط الوحدات مع المجهود الكبير الذي قام به اللاعب السوداني عمر خليل خلف المهاجمين , فيما اعتمد الفريق المضيف في تلك الدقائق على التهدئة وامتصاص الحماس الأردني الكبير حتى امتلك زمام الأمور وبدأت أفضلية الأهلي تظهر مع المجهود الوافر لسامي الحيمي في المنتصف والدولي علاء الصاصي خلف المهاجمين على النونو وعادل السالمي الذي تمكن من وضع فريقه في المقدمة بعد مرور 28 دقيقة عندما استقبل كرة عكسية من اليمين أرسلها المندفع سامي الحيمي طويلة داخل منطقة الجزاء لترتطم بالأرض وينقض عليها السالمي واضعا إياها في حلق المرمى هدفا للأهلي.

وأدرك التعادل للفريق الأردني الضيف مهاجمه حسين محمود في الدقيقة 41 من ضربة جزاء أحتسبها حكم اللقاء السيرلانكي بريرا هيتيكا بعد أن أقدم مدافع الأهلي الدولي السابق أسعد القماسي على إعاقة اللاعب السنغالي المحترف في صفوف الوحدات بمبما عبد رمان داخل المنطقة المحرمة.

وفي الشوط الثاني بدا أهلي صنعاء أكثر تماسكا وجدية بحثا عن استعادة التقدم وقد شعر لاعبوه لان الفوز بمتناول أيديهم مع السيطرة التي دانت لهم وسط تراجع ملحوظ للفريق الأردني واعتماده على الهجمات المرتدة فقط والتي شكلت في بعضها خطورة على مرمى الدولي معاذ عبد الخالق الذي ووفق في امتصاص كل الكرات والتسديدات الخطيرة , وخصوصا مع بدء عملية التغييرات التكتيكية من قبل الفريقين.

وشهدت الدقيقة 60 حالة طرد بإشهار حكم اللقاء البطاقة الحمراء مباشرة في وجه مدافع الوحدات الأردني فادي شاهين بعد تدخل عنيف وقوي على لاعب الأهلي عصام الذبحاني, مما اضطر الفريق الأردني إلى إكمال المباراة بعشرة لاعبين, وفرض السيطرة والأفضلية الكاملة للفريق المضيف دون ذات جدوى.

وأضاع مدافع الأهلي أسعد القماسي رأسية كانت كفيلة بوضع فريقه في المقدمة بعد ضربة ركنية في الدقيقة 64 , ورد عليها من الوحدات هدافه حسين محمود بتسديدة صاروخية إثر هجمة مرتدة علت العارضة الأهلاوية

, فيما لم يوفق المهاجمين علي النونو وعادل السالمي في استغلال الفرص التي تهيأت لهما وسط مضايقة ورقابة لصيقة من مدافعي الوحدات واستبسال قوي من حارس مرماه, رغم كثرة الفرص وتعددها, فيما طالب النونو حكم اللقاء مرتين بضربتي جزاء في مناسبتين بعد إعاقة الدفاع الأردني له , ومنحه حكم اللقاء بطاقة إنذار صفراء معتقدا أنه يمثل السقوط داخل منقطة الجزاء إثر احتكاكه لمرتين متتاليتين مع مدافعي الفريق الأردني الذي بدا مقتنعا

كثيرا بنتيجة التعادل ورافضا أي هدف آخر في مرماه حتى صافرة النهاية.

وبهذا التعادل يضع الأهلي أول نقطة له في مشواره بالبطولة الآسيوية, وهو نفس الوضع بالنسبة للفريق الأردني الوحدات الذي يعد التعادل بالنسبة له في صنعاء بمثابة الفوز , على اعتبار أنه لعب خارج ملعبه وبعيدا عن جماهيره , على الرغم من أن الكثيرون توقعوا فوزا سهلا للوحدات بطل الأردن في الموسم الماضي ومتصدر الدوري حاليا , فيما كان وضع الأهلي أسوأ مقارنة مع وضع الوحدات قبل المباراة في الدوري المحلي الذي تحسنت نتائجه في الجولات الأخيرة وبلغ المركز الرابع برصيد 17 نقطة.

إلى ذلك أعرب المدرب العراقي صباح جمعه عن اقتناعه بمستوى الفريق الذي ظهر به خلال المباراة, ساخطا على النتيجة التي انتهى بها اللقاء, مشيرا إلى أن فريقه كان يستحق الفوز وأن الأفضلية كانت واضحة له منذ بداية المباراة.

وقال في المؤتمر الصحفي الذي عقد عقب المباراة : فريقي قدم مستوى أقنعني, وشهد له الجميع".

وأشاد في نفس الوقت بالانضباط التكتيكي والاستبسال الدفاعي الذي ظهر به الفريق الضيف, الذي أبطل كل هجمات الأهلي ومنعه من تحقيق الفوز.

وأضاف: أضعنا عدة فرص تهديف محققة, وهذا يعود إلى استعجال اللاعبين ورغبتهم في حسم النتيجة بسرعة, وكاد الفريق ينجح لولا ضربة الجزاء التي منحت التعادل لفريق الأردني.

وعن عدم استغلال فريقه فرصة النقص العددي في صفوف الفريق الأردني معظم الشوط الثاني أوضح جمعه أن ذلك الأمر لم يشكل فارقاً كبيراً بالنسبة للفريق الأردني الذي يمتلك عناصر تجيد مهامها الدفاعية جيدا.

وقال: وصلنا لمرمى الفريق الأردني كثيرا, وسيطرنا سيطرة شبه تامة إلا أن الإنهاء السليم للهجمات لم يكن بمتناول أيدينا.

من جانبه أكد المدرب المصري محمد الزير مدرب الوحدات الأردني أنه راض عن نتيجة المباراة.

وقال: واجهنا ظروف صعبة في المباراة كان أكثرها طرد أحد لاعبينا وهو الأمر الذي حد من إمكانياتنا.

ووصف الأداء الذي لعب به فريقه بأنه غير مقنع بالنسبة له, وقال: فريقي لم يلعب إلا بنسبة عشرة في المائة مما هو معروف عنه.

وأبدى عدم رضاه عن أرضية الملعب التي وصفها بأنه أرضية صلبة , إضافة إلى الكرات الجديدة التي لعب بها الفريقين والتي أكد أنها أثرت على عطاء الفريقين فهي أقل وزناً من الكرات السابقة التي تعود الجميع اللعب بها.

وأشار إلى أن فريقه تأثر بغياب ثلاثة من ابرز عناصره الدوليين وذلك للإصابة وظروف أخرى وهو الأمر الذي قلل من كفاءة فريقه.

اليوم .. ثلاث مباريات في الجولة السادسة لدوري كرة القدم الدرجة الثانية

صنعاء / سبأ / ريام مخشف :

تقام اليوم الأربعاء ثلاث مباريات في انطلاق الجولة السادسة من بطولة دوري أندية الدرجة الثانية لكرة القدم المؤهل إلى دوري الأضواء والنخبة ، والذي يضم 20 فريقا في مجموعتين .

حيث يلتقي في المجموعة الأولى اتحاد اب (10 نقاط) وصيف المتصدر مع ضيفه القادم من العاصمة صنعاء السبعين (7 نقاط) في المركز الخامس.

كما يلعب في إطار نفس المجموعة شمسان عدن (5 نقاط) في المركز الثامن مع ضيفه سمعون من حضرموت في الترتيب السابع برصيد 6 نقاط .

وتستكمل مباريات هذه المجموعة غد الخميس بمباراتين الأولى يسعى فيها المتصدر شباب البيضاء (11 نقطة) الى مواصلة عروضه الجيدة وتحقيق فوز جديد يعزز به موقعه في الصدارة والعودة الى موقعه في دوري الأضواء عندما يلتقي ضيفه القادم من ساحل حضرموت سيئون (7 نقاط) في المرتبة الرابعة .

وفي المباراة الثانية يستضيف سهام المراوعة القابع في مؤخرة الترتيب دون نقاط , فريق تعاون بعدان (3 نقاط) قبل أخير القائمة والبعيد عن مستواه وهو معروف باعتباره احد الفرق التي صعدت أكثر من مرة إلى دوري النخبة .

وتختتم مباريات هذه المجموعة السبت القادم بمباراة واحدة يواجه فيها الشرطة (6 نقاط) في المركز السادس اختباراً صعباً في ملعبه أمام ضيفه نصر الضالع (9 نقاط) صاحب المركز الثالث والطامح لتحقيق انجاز في الصعود لدوري الأضواء للمرة الثانية في تاريخه بعد ان كان صعد له الموسم قبل الماضي وهبط في ذات الموسم إلى دوري المظاليم .

أما منافسات المجموعة الثانية فتقام اليوم الأربعاء مباراة واحدة يأمل فيها الأمن المركزي (10 نقاط) صاحب المركز الثالث باستعادة نغمة الفوز من جديد والعودة مجدداً إلى دائرة المنافسة ومواصل عروضه الجيدة في دوري الدرجة الثانية ، والمنافسة على خطف إحدى بطاقتي التأهل إلى دوري النخبة عندما يستضيف القادم من ساحل حضرموت سلام الغرفة قبل أخير القائمة برصيد نقطتين .

وتختتم مباريات هذه المجموعة غد الخميس بإجراء أربع مباريات أهمها اللقاء الذي يجمع متصدر المجموعة التلال من عدن (15 نقطة) مع ضيفه ريان ساه من حضرموت (4 نقاط) في المركز السابع ، ويسعى التلال إلى مواصلة عروضه ونتائجه الجيدة بعد تحقيقه خمسة انتصارات متتالية في هذه البطولة في إشارة واضحة عزمه العودة سريعاً إلى موقعه بين الكبار في دوري النخبة الذي ودعه الموسم الماضي بالهبوط لدوري الدرجة الثانية " المظاليم " لأول مرة في تاريخه العريق كواحد من ابرز وأعرق الأندية اليمنية.

وعلى الجانب الأخر يحل وصيف المتصدر شعب صنعاء (12 نقطة) ضيفاً ثقيلاً على هلال أبين (3 نقاط) في الترتيب الثامن ، فيما يخوض شباب القدس من اب (7 نقاط) في المركز الخامس مباراة صعبة في ملعبه ووسط جمهوره أمام ضيفه تضامن شبوة 8 نقاط في المرتبة الرابعة .

ويستضيف رحبان حرض (4 نقاط) في المركز السادس تضامن القاعدة من إب القابع في المركز الأخير برصيد نقطتين.

اختتام رائع لبطولة (كمران) الشطرنجية في جامعة عدن

سالم بلعيدي بطلا للطلاب ومادلين الخيال بطلة للطالبات

توج يوم أمس الطالبان سالم صالح بلعيدي ومادلين الخيال بطلين لبطولة (كمران) الشطرنجية السادسة في جامعة عدن وقد أقيم حفل تكريم للأبطال بحضور الإخوة/ أحمد سالم ربيع علي وكيل محافظة عدن وجمال اليماني مدير عام مكتب الشباب والرياضة في عدن ومدير عام مديرية خورمكسر عبدالملك عامر وعميد كلية الطب وحسن الوزير مدير مكتب كمران في عدن ونظمية عبدالسلام مشرفة البطولة وناصر سلامة مبروك مدير إدارة الرياضة في جامعة عدن وحشد كبير من أساتذة الكليات والطلاب في كلية الطب.

حيث توج الطلاب والطالبات بالمراكز الآتية:

- سالم صالح بلعيدي - المركز الأول - كأس البطولة والميدالية الذهبية.
- فواز قائد حسن - المركز الثاني - ساعة يد + الميدالية الفضية + رقعة شطرنج مميزة.
- نصر صلاح عبده حيدرة - المركز الثالث + الميدالية البرونزية + ساعة يد + رقعة شطرنجية مميزة.

تتويج الطالبات:

الأولى - مادلين سالم الخيال - كأس البطولة - ميدالية ذهبية.

الثانية - بلقيس عمر - ميدالية فضية + رقعة شطرنج + ساعة يد.

الثالثة - رشا راشد - الميدالية الفضية + رقعة شطرنج + ساعة يد.

وكانت الجولة الأخيرة التي أقيمت صباح أمس قد شهدت صراعاً عنيفاً خاصة بين الطالبتين رشا راشد وخديجة عبدالله شرف على تحديد المركز الثالث وتمكنت الطالبة رشا من الفوز كما أن الطالبة المبدعة بلقيس عمر واجهت صعوبة كبيرة بالفوز على أسوان حسن ولكن في الأخير تمكنت بلقيس من الفوز وإحراز المركز الثاني.

أما في فئة الطلاب فقد واجه الطالب سالم صالح بلعيدي صعوبة بالغة في الفوز على فواز قائد من أجل تحديد البطل ولكن تمكن سالم من الفوز في الدقائق الأخيرة وإحراز لقب البطولة.

هذا وتتواصل التصفيات التمهيدية لبطولة كمران للجامعات اليمنية يوم الخميس في جامعة حضرموت للعلوم والتكنولوجيا لتبدأ مرحلة جديدة من التميز.

وكانت بطولة كمران في جامعة عدن قد شهدت في حفلها الختامي القاء العديد من الكلمات كانت أهمها كلمة عميد كلية الطب القاها نيابة عن رئيس الجامعة وكلمة المشاركين القتها النجمة ليال فاروق أشادت فيها بدور شركة كمران لرعايتها للطلاب وإقامة البطولات الشطرنجية المستمرة ورصد جوائز قيمة لها لتخلق علاقة مميزة بين الجامعات اليمنية وشركة كمران المتميزة في دعمها للرياضة اليمنية.

ما يثلج الصدر هو تواجد العديد من الشخصيات في الحفل الختامي مثل الوكيل الرياضي أحمد سالم ربيع علي وكيل محافظة عدن الذي كان رياضيا متميزا في الكرة الطائرة في نادي الميناء وكان لحضوره حفل الختام الوقع الطيب في نفوس الحاضرين.

كما أن الأخ/ حسن الوزير مدير فرع كمران في عدن كان لتواجده ومتابعته لبطولة كمران الشطرنجية مكانة خاصة من رجل يعشق الرياضة ومجتهد في عمله ويسعى إلى تقديم الأفضل وكانت متابعته للبطولة أحد أسباب نجاحها.. تحية لهذا الرجل.

حسن الوزير

لقطة مهمة:

فوجئت بمشاركة اللاعب نصر صلاح عبده حيدرة في هذه البطولة وهو مشروع بطل قادم للعبة الشطرنج وهو أيضاً ابن الحكم الدولي صلاح عبده حيدرة نائب رئيس الاتحاد اليمني العام للشطرنج وواحد من الحكام الدوليين العرب المميزين ونقول إن ابن الوز عوام.

الرياضة الدولية

ديل بوسكي يخلف أراغونيس في تدريب المنتخب الإسباني

فيسينتي ديل بوسكي

14 أكتوبر / متابعات / وكالات :
كشفت صحيفة (ماركا) الرياضية الإسبانية في عددها الصادر صباح امس الثلاثاء أن مدرب ريال مدريد السابق فيسينتي ديل بوسكي سيكون المدرب الجديد للمنتخب الإسباني لكرة القدم بعد انتهاء بطولة الأمم الأوروبية.

وأكّدت الصحيفة أن ديل بوسكي وافق على طلب من الاتحاد الإسباني لتسلم مهمة قيادة المنتخب اعتباراً من 29 يونيو المقبل أي بعد نهاية منافسات بطولة أمم أوروبا المقررة هذا الصيف برفقة فريقه من المساعدين الفنيين والذين رافقوه خلال مهماته التدريبية الأخيرة.

وذكر مصدر مطلع داخل الاتحاد الإسباني أن جميع الأمور قد سويت بين الطرفين وبأن المحادثات في مراحله الأخيرة، حيث من المنتظر أن يقوم المدرب البالغ من العمر 58 عاماً بتوقيع عقد يربطه بالمنتخب الإسباني لمدة عامين.

قمة الأهلي والزمالك تاريخ طويل من الإثارة والمتعة الكروية

القاهرة / 14 أكتوبر / رويترز :
ستكون جماهير الكرة المصرية والعربية يوم الجمعة المقبل على موعد مع قمة جديدة بين القطبين اللدودين الاهلي والزمالك عندما يلتقيان في الاسبوع العشرين لمسابقة الدوري.

ورغم ان القمة تفتقد طعم المنافسة على درع الدوري نظرا للفارق الكبير بين الاهلي المتصدر برصيد 51 نقطة والزمالك الرابع وله 34 نقطة الا آن المباراة تحظى باهتمام غير عادي مثل كل القمم السابقة لان نتيجتها ستحتسب ضمن سجلات البطولة الخاصة العريقة بين الاهلي والزمالك.

ويمتد تاريخ المنافسة الخاصة بين الفريقين لاكثر من 85 عاما منذ تأسس اتحاد الكرة المصري عام 1922 حتى الان وما يصل الى 60 عاما منذ انطلاق مسابقة الدوري عام 1948.

©Reuter

وقال حسام البدري المدرب العام للاهلي ان المباراة في حد ذاتها لا تخرج عن كونها ثلاث نقاط تسهم في مساعدة الاهلي لحسم لقب الدوري مبكرا والتفرغ للمهام الافريقية.

واضاف البدري لرويترز "مباراة القمة بعيدا عن اي حسابات هي بطولة خاصة الفوز بها يعني استمرار تفوق الاهلي ولذلك نستعد لها جيدا".

ويدخل الاهلي مباراة القمة وسط العديد من المتغيرات وسيغيب عنه حارس مرماه عصام الحضري الذي سبق له ان تولى الدفاع عن عرينه امام هجوم الزمالك في ما يقرب من 20 قمة سابقة منذ ان اصبح الحارس الاول للاهلي عام 1998.

وتم ايقاف الحضري من جانب ادارة الاهلي ثلاثة اسابيع بسبب قضيته الشهيرة وسفره بدون اذن ناديه الى سويسرا للاحتراف في نادي سيون.

وسيغيب عن الأهلي ايضا اسلام الشاطر واسامة حسني للاصابة لكن الغياب الاكبر ربما يكون للنجم محمد ابو تريكة الذي خضع قبل عشرة ايام لجراحة في الركبة.

وقال ايهاب علي طبيب الاهلي إن أبو تريكة بات جاهزا من الناحية الطبية للمشاركة في مباراة القمة.

واضاف علي "أبو تريكة اجتاز مراحل التأهيل الطبي بنجاح لكن اشراكة في المباراة يعود الى الجهاز الفني بقيادة البرتغالي مانويل جوزيه."

وتمثل مباراة القمة صفحة جديدة للاعب الاهلي احمد فتحي فهي اول مباراة قمة يلعبها مع الاهلي امام الزمالك منذ ان تم قيده رسميا بالقلعة الحمراء في فترة الانتقالات الشتوية الاخيرة قادما من شيفيلد الانجليزي.

وقال فتحي "لقد سبق لي ان لعبت ضد الاهلي وضد الزمالك في مباريات قمة مع الاسماعيلي لكن القمة هذه المرة لها مكانة خاصة وتحظى باهتمامي الشخصي."

واضاف فتحي "أسعى لوضع بصمة في تلك المباراة."

واحرز فتحي اول اهدافه مع الاهلي مساء امس الاول الاثنين في مرمى المقاولون العرب بالاسبوع التاسع عشر والتي انتهت بفوز الاهلي 1-4.

البرازيلي رونالدو يعود إلى إيطاليا لاستكمال العلاج من إصابة بالركبة

14 أكتوبر / متابعات / وكالات :
ذكرت وكالة أنباء الإيطالية (أنسا) أن النجم البرازيلي رونالدو مهاجم ميلان الإيطالي لكرة القدم عاد إلى إيطاليا يوم امس الثلاثاء لاستكمال فترة إعادة التأهيل بعد خضوعه لعملية جراحية في الركبة.

وكان رونالدو /31 عاما/ خضع لعملية جراحية في 14 فبراير الماضي بمستشفى بالعاصمة الفرنسية باريس لعلاج تمزق في وتر الركبة اليسرى تحت إشراف الطبيب إيريك رولاند.

وتعرض رونالدو لهذه الإصابة خلال مباراة تعادل فيها فريقه أمام ليفورنو 1/1 بالدوري الإيطالي في اليوم السابق للجراحة.

ويتوقع أن يعود رولاندو ، الذي أجرى جراحة مشابهة في الركبة اليمنى عام 2000 ، إلى الملاعب في تشرين ثان/ نوفمبر المقبل.

دافنبورت سعيدة بعودتها

14 أكتوبر / متابعات / وكالات :
عا دت نجمة كرة المضرب الأميركية ليندساي دافنبورت إلى مسقط رأسها حيث تستعد لاستئناف مسيرتها مع اللعبة مجدداً من خلال مشاركتها في بطولة إنديان ويلز للأساتذة التي تنطلق فعاليتها يوم اليوم الأربعاء.

وفي العام الماضي أعلنت دافنبورت التي كانت تنتظر مولودها الأول حينها من ولاية كاليفورنيا اعتزال اللعبة.

وبعد فترة من الابتعاد عن ملاعب التنس قررت دافنبورت وبشكل غير متوقع استئناف مسيرتها مع اللعبة مجدداً وذلك في الخريف الماضي وبالتحديد بعد ثلاثة أشهر من إنجاب طفلها غاغر.

وبعد أن جربت حظوظها في بطولة بالي فيسبتمبر الماضي وأحرزت لقب البطولة فازت دافنبورت البالغة 31 عاماً, بثلاثة ألقاب أخرى وهي كيوبيك في تشرين الثاني/ نوفمبر الماضي وأوكلاند في يناير وممفيس الشهر الماضي.

بينما تعثرت في بطولة أستراليا المفتوحة حيث خرجت من الدور الثاني على يد الروسية ماريا شارابوفا.

وقالت دافنبورت: "إنني سعيدة للغاية بعودتي.. لم أخف من قبل كون هذه البطولة واحدة من البطولات المفضلة لي لعديد من الأسباب", وأضافت: "إنها البطولة الأولى التي شاركت فيها في مسيرتي الاحترافية. كما حظيت بموعدي الأول مع زوجي هناك".

وأطلقت دافنبورت, التي حققت أرباحاً لم تحققها لاعبة تنس من قبل حيث جنت 22 مليون دولار خلال مسيرتها مع اللعبة، على بطولة إنديان ويلز (200 كيلومتر شرق لوس أنجيليس) اسم "بطولة مدينتي" رغم أن مكان إقامة البطولة يبعد نحو ساعتين عن مدينتها.

وتسافر دافنبورت في الفترة الحالية للمشاركة في البطولات التابعة للرابطة العالمية للاعبات التنس المحترفات بصحبة ابنها غاغر وإحدى المربيات.

وقالت دافنبورت: "الأمر يصبح أكثر صعوبة (أن أسافر مع ابني).. لقد سافرت معه من ملبورن وحتى كاليفورنيا.. كنت أنا وهو فقط لمدة 14 ساعة".

وأضافت: "ثم سافرت لمدة ثلاث ساعات (في فبراير الماضي إلى ممفيس) مع المربية وغاغر الذي جلس في مقعده وكان الأمر أكثر صعوبة.. وهذا كان قبل شهراً واحداً".

وبعد ذلك كان غاغر يلعب دوراً محورياً في الصور الفوتوغرافية التي يتم التقاطها لوالدته خلال تلك الرحلات.

أخبار من الملاعب العالمية

سنغافورة / 14 أكتوبر / رويترز :
قال نادي روبين كازان الذي يلعب في الدوري الروسي الممتاز ان سافو ميلوسفيتش لاعب منتخب صربيا السابق وقع على تعاقد لمدة عام للعب مع الفريق.

ولا يلعب ميلوسفيتش (34 عاما) الذي كان لاعبا سابقا في فرق استون فيلا وريال سرقسطة وبارما واسبانيول لناد منذ رحيله عن اوساسونا في يونيو حزيران الماضي.

واعتزل ميلوسفيتش اللعب الدولي بعد نهائيات كأس العالم 2006 وهو أكثر لاعب شارك في مباريات مع منتخب بلاده برصيد 101 مباراة كما شارك اللاعب ذاته في نهائيات كأس العالم 1998 ونهائيات كأس الأمم الاوروبية 2000 عندما تقاسم صدارة هدافي المسابقة.

* قال نادي برشلونة ان لاعب وسط الفريق يايا توري من ساحل العاج سيخضع لعلاج خاص عن طريق الحقن للتعامل مع الام في ظهره أثرت على مستواه بالسلب في الفترة الأخيرة.

وشرح الجهاز الطبي للنادي في بيان بموقع برشلونة على الانترنت الموقف وقال "العلاج الحذر لم يحقق النتائج المرجوة ولذلك سيخضع اللاعب بداية من اليوم للعلاج باستخدام الحقن."

أعلن نادي سيلتا فيجو الذي يلعب في دوري الدرجة الثانية الاسباني بموقعه على الانترنت اقالة مدربه خوان رامون لوبيز كارو مدرب ريال مدريد السابق وتعيين انطونيو لوبيز مدرب بلنسية السابق بدلا منه.

ويحتل سيلتا فيجو المركز الثامن في دوري الدرجة الثانية وبفارق تسع نقاط عن المراكز المؤهلة للدرجة الأولى.

يعود التايلندي تاكسين شيناواترا مالك نادي مانشستر سيتي إلى انجلترا غدا الخميس القادم ويأمل أن توقف عودته التدهور في ترتيب الفريق بالدوري الممتاز الانجليزي.

وقال رئيس وزراء تايلاند المخلوع الذي يواجه اتهامات بالفساد امام المحكمة العليا في تايلاند غدا الاربعاء ان مانشستر سيتي يحتاج لاهتمام كبير بعد الفوز في مباراتين فقط من آخر 12 مباراة في الدوري مما تسبب في تراجع ترتيب الفريق إلى المركز الثامن في الدوري.

وأضاف للصحفيين الأجانب يوم امس الثلاثاء "من واقع ارتباطي بمانشستر سيتي أشعر ان الفريق يخسر كثيرا في آخر ثلاثة أو أربعة أشهر في نفس وقت انشغالي ولذلك يجب أن أعود مجددا لبث الروح في الفريق."

وعاد تاكسين إلى تايلاند بعد غياب 18 شهرا بعد قرار بنفيه وسط استقبال حافل في 28 فبراير شباط الماضي وبعد ثلاثة أسابيع من تولي حكومة جديد مقاليد السلطة.

يواجه نادي خيتافي أزمة اصابات كبيرة في سعيه للابقاء على تفوقه 1-2 في مباراة الإياب لدور الستة عشر لكأس الاتحاد الاوروبي لكرة القدم على أرضه أمام بنفيكا البرتغالي غدا الاربعاء.

واثبتت الفحوص الطبية غياب المدافع الارجنتيني دانيل كاتا دياز ولاعب الوسط مانو ديل كورا واستيبان جرانيرو لاعب ريال مدريد السابق عدة أسابيع بسبب الاصابة.

ولن يتمكن المهاجم النيجيري اكيشوكو اوتشي من المشاركة فيما يبتعد لاعب الوسط بابلو هرنانديز والمهاجم براوليو عن المباراة بسبب الإيقاف.

قال الفرنسي روبير بيريس لاعب وسط فياريال ان زميله ومواطنه السابق في ارسنال تيري هنري مهاجم برشلونة أصيب بالاحباط بعد تغييره في المباراة التي جمعت الفريقين في دوري الدرجة الأولى الاسباني يوم الأحد الماضي وان المهاجم الفرنسي يبقى يعاني من صعوبة في التأقلم مع ناديه الجديد.

وقال بيريس لصحيفة ماركا الاسبانية بعد فوز فياريال 1-2 على برشلونة في نو كامب "لقد كان غاضبا لأنه لم يعتد على ذلك الأمر. لم يكن يحدث ذلك (تغييره) في ارسنال على الاطلاق."

وأضاف "سيعتبرني الجميع كاذبا ان قلت انه (هنري) على ما يرام. الأمر صعب عليه لأنه يلعب في غير مركزه. إنه يلعب في الناحية اليمنى أو اليسرى بشكل مستمر... أعرفه جيدا وأعرف أنه ليس سعيدا."

تلقى حارس المرمى الارجنتيني ليو فرانكو والمدافع اليوناني جيوركاس سيتاريديس لاعبا اتليتيكو مدريد الاسباني الضوء الأخضر للمشاركة في المباريات مجددا بعد غياب لفترات طويلة بسبب الاصابة.

وغاب فرانكو عن المباريات منذ الخضوع لعملية جراحية للعلاج من اصابة في الفخذ في العاشر من ديسمبر كانون الأول الماضي فيما ابتعد سيتاريديس عن الملاعب منذ خضوعه لعملية جراحية في وتر العرقوب في 19 نوفمبر الماضي.

قال خافيير كليمنتي مدرب ريال مرسية الجديد ان الروح المعنوية المنخفضة لفريقه لوجوده في منطقة الهبوط في دوري الدرجة الأولى الاسباني ليست مبررا للهزيمة -3صفر أمام خيتافي يوم الأحد الماضي.

وأضاف كليمنتي لمؤتمر صحفي أمس الاثنين الماضي "يحصلون (اللاعبون) على أجورهم في نهاية الشهر ويجب أن يشعروا بأنهم في حالة جيدة."

وتابع "الذي يجب أن يشعر بالحزن هم اولئك الذين لا يملكون قوتهم وليس لاعبي كرة القدم. (لاعبو كرة القدم) لديهم مزية كبرى إذ انهم يتدربون قليلا كل يوم ويفعلون ما يريدون ولديهم حياة رائعة."

أكد مسؤولون في ليسوتو أن منتخب البلاد سينقل ثلاث مباريات من المفترض أن يلعبها على أرضه للعبها في جارتهم جنوب افريقيا بسبب التجديدات التي يشهدها الاستاد الوحيد بالبلاد.

وقال اتحاد ليسوتو لكرة القدم ان المباريات الثلاث أمام غانا في الثامن من يونيو حزيران وليبيا في الخامس عشر من الشهر ذاته والجابون في السابع من سبتمبر ايلول وستقام في بلومفونتنين التي تبعد 150 كيلومتر غربا عن عاصمة ليسوتو ماسيرو.

وتستضيف جنوب افريقيا نهائيات كأس العالم 2010 وهي المرة الأولى التي تقام فيها تلك البطولة في افريقيا.

ممارسة السعوديات للرياضة تواجه برفض رسمي

المفتي العام يتدخل لإيقاف سباق جري لطالبات جامعة سعودية

14 أكتوبر / متابعات / وكالات:
دفعت أنباء بتنظيم جامعة الملك سعود سباقا للجري تشارك فيه الطالبات، مفتي عام السعودية للتدخل لدى رئيس الجامعة لإلغاء السباق.

وأجلت جامعة الملك سعود إقامة سباق الجري للطالبات، الذي كان من المقرر اقامته صباح الأحد الماضي دون أن تقدم توضيحا حول أسباب التأجيل.

إلا أن مفتي عام البلاد الشيخ عبدالعزيز آل الشيخ أكد في تصريح لصحيفة "عكاظ" السعودية بأنه أجرى اتصالاً بمدير الجامعة حول إقامة مثل هذا السباق وأفاد بـ "إيقافه".

وكانت مباراة نسائية في كرة القدم جرت بين طالبات جامعتين سعوديتين أثارت جدلا واسعا في البلاد.

وجرت المباراة النادرة بملعب نسائي مغلق ووسط حضور جماهيري نسائي خالص وحاشد في 22 - 1- 2008 بين فريقين نسائيين من جامعة الأمير محمد بن فهد بالخبر وكلية اليمامة بالرياض.

واستأثرت المباراة آنذاك باهتمام الصحف السعودية التي نقلت الخبر دون تعليق على شرعية مشاركة النساء في المنافسات الرياضية.

وانتهى اللقاء بفوز فريق اليمامة 4 مقابل 3 بركلات الترجيح. وكان الفريقان قد تعادلا في الشوطين الأصليين بهدفين لكل منهما، ولم يلعبا شوطين إضافيين، حيث لجأ فريق الحكام النسائي إلى ركلات الترجيح.

وتواجه السعودية مطالب من اللجنة الاولمبية الدولية بضرورة تفعيل الرياضة النسائية في البلاد, خصوصاً أن اللجنة أكدت أنها ستطالب الدول المشاركة مستقبلاً في الدورة الاولمبية بضرورة أن تتكون البعثة من لاعبين ولاعبات دون الاقتصار على جنس واحد.

وعلى الرغم من أن ممارسة النساء للرياضة تواجه برفض رسمي, الا أن شركات خاصة على نحو شركة المملكة القابضة شكلت فريقاً نسائياً من اللاعبات السعوديات للمشاركة في سباقات الفروسية خارج السعودية, بينما حققت متسابقتان سعوديتان بطولة رالي دبي للسيدات, حين فازت مروة العيفة وزميلتها رشا الامام بالسباق الذي اقيم في صحراء دبي في

حظك اليوم

الحمل	3/21 إلى 4/19	لا تعتمد على اتصال واضح اليوم ، لكن اعتمد على حلّ المشاكل بنفسك. ذلك الاتصال الذي تنتظره وتنتظره، سيحدث أخيراً الآن. أبق عيونك وآذانك مفتوحة على الشخص المناسب في الوقت المناسب؛ الكلمات الصحيحة ستعبّر عن نفسها. النجوم تحرس خطاك هذا اليوم.	كلّ العيون عليك للمجيء بالشيء غير متوقّع ، فكن مستعداً لجعل الأشياء أكثر حيوية. أنت تشعر بالارتياح وتبدو عظيماً، و هناك أمور يمكن أن تصبح أكثر جمالاً هذه اللّيلة. العاطفة يمكن أن تندلع في الأماكن الأقل توقّعاً، وأنت ستؤجج نيرانها.
الثور	4/20 إلى 5/20	تعامل باستقامة اليوم . الخطط الكبيرة ستؤدّي إلى التقدّم الكبير. تعبر طريقاً طويلة بمساعدة صغيرة من أصدقائك، وهذا صحيح بشكل خاص اليوم. ففي الاتحاد قوة، كما يقولون. العاطفة تمر بوقت صعب ناتج عن إهمالك للطرف الآخر عليك أن تعوضه اليوم.	خطّط للأمور التي تريدها . أنت سيد التفاصيل، مهما كانت صغيرة. التواضع يصحبك. دع الآخرين يتوتّرون حول ما هو قادم ، و أنت بكل هدوء ، تعتني بالتفاصيل بكل كفاءة. العاطفة تعطيك الكثير اليوم لكي تكون متألقا لا تتردد في أن تخرج مع الحبيب من الروتين .
الجوزاء	5/21 إلى 6/21	قد يكون جوهر أمر ما في التفاصيل الدقيقة. تمسّك باتخاذ القرارات المنضبطة اليوم. فكّر بهدوء بعيداً عن تعقيدات العمل ، فكر وأنت تتمشّى في هذا العالم ، حتى في السوق أو الطريق. و لا تتفاجأ إذا توصّلت إلى قرار مهم فجأة. فالقرارات المهمة تأتي دون تحذير مسبق .	عادة أنت لا تستطيع المساعدة لكنك تجذب الانتباه ، لكن اليوم قد تريد إبقاء ذلك في أدنى مستوى. شخص ما في مزاج حسّاس. سواء كان في العمل أو لا . كن حذرا بأن لا توتّر على الطرف الآخر .المحيطين بك يزدادون تعلقا بك عليك أن توضح الأمور الذي تريدها كي لا تجعلهم في ضياع .
السرطان	6/22 إلى 7/22	لديك الطموح لإنجاز المستحيل.إطلاق الحكم على الناس أو الأمور من هواياتك المفضلة ، و لكن هذا الأمر يقود الناس حلك إلى إطلاق أحكام عليك ايضا قد تكون مزعجة و أنت غير مستعد لذلك لذا عليك ان تترك الآخرين و شأنهم مادمت غير مهيأ لهذا الأمر الحب ينير حياتك فتمتع بالحياة مع الحبيب.	شراكة تلتقطها سريعاً ، و بالتأكيد أنت لا تتذمر ، تمتع بهذه المغامرة العاطفية . آمل أن تكون في مزاج ملائم للحب ، لأنه وفقاً لما تقوله النجوم فإنك اليوم في أنسب مزاج للحب ، إنها أفكارك الجنسية التي لا يمكن إنكارها الآن . في العمل أنت الملك اليوم أفكارك تحصل على النجاح .
الأسد	7/23 إلى 8/22	أن تشعر بقوة تجاه الأشياء فهذا أمر رائع، لكن لا تترك الأمر يخرج من يدك . فأنت أكثر من مجموعة من الأعضاء . قم بدعوة من في بالك على وستحصل منهم على المساعدة في مسائل ضخمة . العمل ينطلق من جديد بعد حالة من الترقب و عدم الاستقرار.	يمكنك أن تنجز تقريباً أيّ شيء اليوم، و يعود الفضل لمهارتك التنظيمية.أنت تحافظ على أدواتك و احتياجاتك في صفّ مرتّب ولطيف، و تصرف بعضاً من وقتك في مساعدة الآخرين على تنظيم أمورهم . ومكافأتك هي الشعور بدفء المجموعة و التعاون.
العذراء	8/23 إلى 9/22	دلّل نفسك اليوم ،حتى إذا اقتضى الأمر أن تجعل من نفسك ملكاً. المحبة في صالحك اليوم ، يمكنك بسهولة اليوم أن تنال أهدافك مع شريك أو مجموعة. من ناحية أخرى، يمكنك أن تخطو خطوات واسعة عظيمة أيضاً. انتبه من أعين الحسّاد. العاطفة تجتاحك اليوم .	تمتع بالكسل. ابحث عن المتعة لتضييع الوقت اليوم ، وشارك من حولك في المرح. أنت لا تستمتع عموما بالروتين، لكن ما يحدث اليوم يمكن أن يكون شيئاً جديداً و جيداً في الحقيقة. كن جاهزاً للترحيب بكلّ شيء بأذرع مفتوحة. لا تتعب من مساعدة العائلة .
الميزان	9/23 إلى 10/22		
العقرب	10/23 إلى 11/21		
القوس	11/22 إلى 12/21		
الجدي	12/22 إلى 1/19		
الدلو	1/20 إلى 2/18		
الحوت	2/19 إلى 3/20		

كتب المنجمون وأوصدوها

14 OCTOBER
14 أكتوبر
يومية - سياسية - عامة

تصدر عن مؤسسة 14أكتوبر للصحافة والطباعة والنشر - عدن - الجمهورية اليمنية
تأسست في عدن بتاريخ 19 يناير 1968م

رئيس مجلس الإدارة - رئيس التحرير
أحمد محمد الحبيشي
Ahmedalhobishi@14october.com

الأربعاء 12 مارس 2008م - الموافق 4 ربيع أول 1429 هـ - العدد 14050 - السنة الأربعون - رقم الإيداع 2

هل استوعبت المعارضة كلام الرئيس؟

إقبال علي عبدالله

باعتقادي ومن خلال قراءتي للمشهد السياسي منذ الانتخابات الرئاسية والمحلية أواخر عام 2006م، أقول أن الكلمة الصريحة والهامة لفخامة الأخ/ علي عبدالله صالح رئيس الجمهورية في اختتام فعاليات مهرجان الحسينية السنوي الرابع للفروسية والهجن الذي أقيم في الحديدة السبت الثامن من مارس الجاري، تشكل فرصة ثمينة لأحزاب المعارضة وتحديداً أحزاب العجنة الغريبة (اللقاء المشترك) في إعادة قراءة برامجها وتقييم نشاطها خاصة بعد فشلها الذريع في الانتخابات الرئاسية والمحلية وعدم تقديمها برامج انتخابية تستطيع من خلالها كسب ثقة الناخبين، على عكس البرنامج الانتخابي لفخامة رئيس الجمهورية مرشح حزب الأغلبية البرلمانية وصاحب القاعدة الشعبية الواسعة في عموم الوطن (المؤتمر الشعبي العام) الذي استطاع بموضوعية ومصداقية النفاذ إلى عقل وروح وقناعة الناخبين، فكانت النتيجة وبشهادة المحافل والمنظمات العربية والأوروبية التي قدمت لمراقبة نزاهة وشفافية الانتخابات، فوزاً كاسحاً لمرشحي المؤتمر الشعبي .

أقول أن كلمة فخامة الأخ رئيس الجمهورية في مهرجان الحسينية، قد كشفت زيف وادعاءات وكذب أحزاب المعارضة وأبرزها (المشترك) في نقل الصورة الحقيقية للمواطنين لما يشهده الوطن من صعوبات اقتصادية وتحديات تنموية ومكايدات سياسية مفتعلة برهنت الأيام الأهداف الحقيقية التي تقف خلف هذا الزيف والكذب ومسلسل الشائعات والتحريض للشارع لزعزعة الأمن والاستقرار والسكينة الاجتماعية.. نعم كشفت كلمة فخامة الأخ رئيس الجمهورية هذه الحقائق التي يتوجب إزاءها من المعارضة وتحديداً (المشترك) القراءة الجيدة بعيداً عن المكابرة لتصحيح مسارها (المعارضة) بهدف الوصول إلى دورها الحقيقي بأن تكون الوجه الآخر لنظام الحكم وتقدم الآراء والمقترحات والدراسات والبرامج والسياسات التي تعالج الاختلالات وتسهم كمعارضة وطنية وليس معارضة معادية للوطن والثورة والوحدة، في إيجاد مقترحات من خلال رؤيتها للواقع وتجلياته الداخلية والخارجية، مقترحات للمشاكل التي يعاني منها الوطن وأبرزها البطالة والارتفاعات السعرية وتدني مستوى الأجور والخدمات الاجتماعية وغيرها من المعضلات والأزمات وتحليل أسبابها إن كانت واقعية أو مفتعلة.. وهذا هو دور المعارضة في كل العالم وخاصة البلدان التي اختارت نهج الديمقراطية والتعددية وحرية الرأي والقبول بالرأي الآخر..

المتتبع لنهج وسلوك ونشاط أحزاب المعارضة ومنها تحديداً (اللقاء المشترك) أن هذه الأحزاب لا تدرك ولا تفهم سياسة دولة وكيف تدار هذه السياسة، بل كل ما تدركه المعارضة وخاصة أحزاب (المشترك) أنها تريد الوصول إلى السلطة حتى وإن فشلت في صناديق الاقتراع سواء البرلمانية أم المحلية وحتى الرئاسية.

(فالمشترك) وكما هو شاهد كحقيقة لا يملك إلا معاول الهدم والتخريب وزرع الحقد والفتن في جسد الوطن وإطلاق الشعارات القبيحة التي تهدف إلى إشاعة روح الحقد ضد الوحدة الوطنية، الأمر الذي تنبهت له الجماهير خاصة في بعض المحافظات الجنوبية التي أدركت النوايا الحقيرة لهذه الشعارات المصاغة من خارج الوطن من قبل نفر من القيادة الانفصالية الهاربة والممولة من جهات إستخباراتية معروفة بعدائها لليمن وثورته ووحدته التي حلق بها الشعب اليمني بكامله في العلالي وانتصبت منجزات الوحدة لتجذب العالم إلى اليمن من خلال إقامة مشاريع استثمارية تحسن من معيشة الشعب من خلال إيجاد فرص عمل ومواكبة اليمن الموحد لعجلة التطورات الاقتصادية والتنموية في المنطقة.

ومن نافل القول أن كلمات وأحاديث الأخ رئيس الجمهورية سواء التي ألقاها في الحسينية أم في أي مناسبات أو لقاءات مع قادة أحزاب المعارضة ومنظمات المجتمع المدني والمؤسسات والهيئات الحكومية وغيرها تنطلق من قائد الوطن وليس رئيس الحزب الحاكم كما تتوهم المعارضة في إشاعتها.. فالرئيس هو رئيس لكل الوطن ولكل أبناء الوطن بمختلف انتماءاتهم السياسية والفكرية.. لأن الوطن أكبر من كل الأحزاب والرئيس علي عبدالله صالح راعي وحامي التجربة الديمقراطية التي اتخذت منها بعض أحزاب (المشترك) سلوكاً للهدم والتخريب بدلاً من البناء والمحبة والحوار الصافي من المكايدات والأحقاد التي تسيء للمعارضة أكثر من السلطة..

من ذلك كله فإننا، وحفاظاً على وجود معارضة حقيقية بناءة وليست هدامة ندعوها خاصة (اللقاء المشترك) إلى الاستفادة الكبيرة مما حملته كلمة فخامة الأخ رئيس الجمهورية في مهرجان الحسينية إلى تغيير سلوكها المعادي للوطن والشعب وتحويله إلى جهد في مضمار التلاحم والتآخي وتجنب ثقافة الكراهية والعودة إلى الحوار في إطار الحفاظ على الثوابت الوطنية.

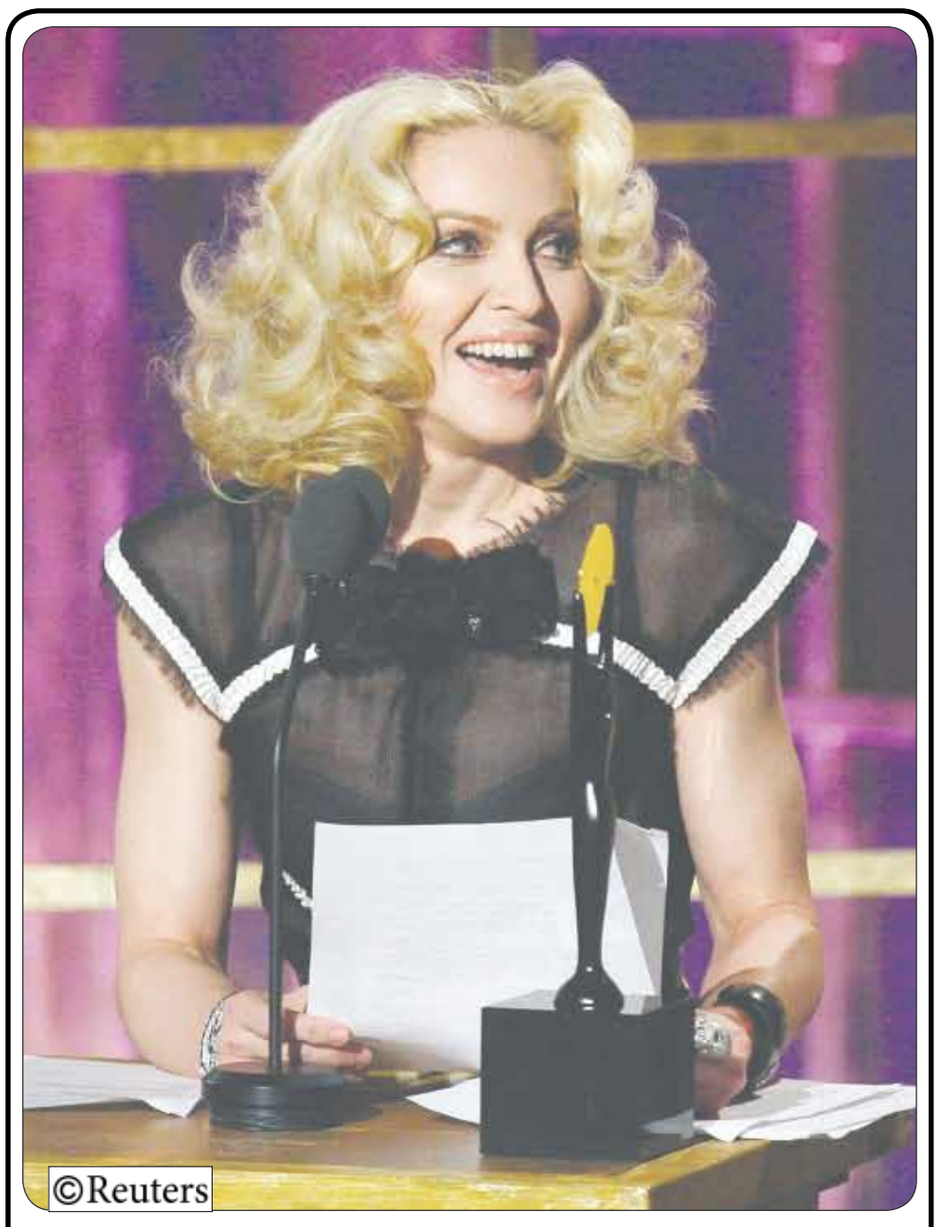

المغنية الشهيرة مادونا بعد حصولها جائزة خلال الحفل السنوي الثالث والعشرين بعنوان (استقراء) الذي أقيم في صالة (روك اند رول)في فندق ولدورف استوريا في نيويورك.

ابتسام العسيري

حوار مع الملوك

يبدو القصر كبيرا
تزين جدرانه الزخارف السلطانية
تجذبني رائحة المكان كل ما مررت بها
تأخذني عبر ازمنة التاريخ إلى البعيد البعيد
تمر بي الحافلة كل يوم من امام ذلك القصر الكبير
قصر يربض بجانب الساحل يعانق القلعة على مسافة قريبة جدا منه
القلعة والقصر ثنائي رائع
يتوسدان البحر
ويستنشقان هواء امواجه الساحرة
فجأة قررت إقتحام المجهول ودخول ذلك القصر
كما هو من الخارج كان كبيرا جدا من الداخل
ينتشر في ارجائه عبق الماضي وأريج الحاضر
فجأة وجدت نفسي أمام ملوك
وجدتهم واقفين بإنتظاري
ذهلت ان يكون كل هؤلاء الملوك حاضرين ومستعدون لاستقبالي
فقلت لهم سلام عليكم يا أهل الدار
فأجابو جميعا بصوت واحد وعليك ألف سلام يا بيسان
تجهمت قليلا واستطردت ذهولي قائلة لهم : كيف عرفتم اسمي أيها الملوك ؟
قالوا نحن ملوك أوسان
وجدنا قبل ان تكوني
وبنينا لكم هذه الارض الطيبة
فقلت لهم : لكني علمت بأنكم كنتم غائبين عن البلاد أين كنتم ؟
قالوا : كنا في رحلة نجول فيها ارجاء اوروبا لنقول للشعب الاوروبي والعالم الغربي نحن اليمنيون بناة حضارة قتبان واوسان وهمدان وتبع .
قلت : لهم وكيف وجدتم الاوروربيين ؟
قالوا : نعرف ان الكرم عربي ، ولكن أكتشفنا ان هناك كرم اوروبي فقدأستقبلنا الشعب الاوروبي بكرم وحفاوة كبيرين ، وكم كانوا سعداء بالتعرف على حضارة بلادنا وممالكنا .
قلت لهم : ومتى عدتم ؟
قالوا : عدنا في العام 2005 م
فقلت لهم : لكن كما عرفنا قبل ايام فقط تم الاحتفاء برجوعكم القصر.
قالوا : هذا صحيح فقبل ان نعود إلى القصر وعند عودتنا قبل عامين رمينا في المخازن ثلاث سنوات ودون سؤال عنا بعد كل ذلك التكريم الذي لقيناه في رحلتنا إلى اوروبا ، الذي وها نحن اليوم عدنا إلى دارنا هنا في المتحف الوطني للاثار في عدن .
وكان من بين الملوك نساء جذبني شكلهن وتسريحة شعورهن كتلك التي تتزين بهن ملكات فرنسا في القرون الوسطى .
أذهلنتي أيضا تلك الثقوب التي في أذني إحداهن كما تفعل النساء في زماننا مما يدل على ان ذات الموضة التي تنتشر الان كانت موجودة حتى قبل التاريخ .
فسألتهن : من انتن ؟
قلن : نحن بنات شأن
قلت لهن : يابنات شأن أين هي مملكتكن قبل ان تنتقلن إلى هذا القصر؟
قالت إحداهن : انا سيدة الضالع
قالت الاخرى : وانا السيدة برآت من شبوة .
قلن بصوت موحد : نحن كنا حاكمات ذات شأن في ممالكنا نحكم ونشاوركما يحكم الرجال .
قلت في نفسي سبحان الله إن حكمت إمرأة اليوم تقوم الدنيا ولا تقعد مع أن الاسلام جاء إمتدادا لكل الحضارات السابقة وأضاف اليها ،واعطى للمرأة حقها ورفع مكانتها ولم يقلل من شأنها كما يحاول البعض الان حصر وظائفها في امور معينة .نعم إن الدين الاسلامي جاء ليسد الثغرات ولم يأت ليوسعها .
عدت بعد برهة من التفكير في شأن المرأة في هذا الزمان بعد كل تلك المسافات الزمنية التي من المفترض ان يكون العقل الانساني قد تطور وارتقى بفكره وتطلعاته .
غريب ان يكون هؤلاء اللذين عاشوا قبل التاريخ أرقى بفكرهم عن فكرنا!
قلت لهم جميعا : والان بعد ان عدتم إلى داركم هذا ما الذي ترغبون فيه ؟
قالوا : نرغب بمزيد من الاهتمام من الجهات المعنية .
قلت لهم : كيف ؟
قالوا ان قصرنا بحاجة إلى الترميم والعناية فهو بحد ذاته واجهة حضارية لانه احد قصور الملوك والملكات .
فالواجهة الحضارية مهمة لأي مدينة واي بلد لانها المؤرخ والمعرف لحضارة شعب بأكمله ، كما أنها تكون عنصر جذ ب سياحي .

خرجت بعدد من التوصيات

اختتام دورة لجان مناصرة قضايا المرأة بعدن

عدن/منى علي قائد:
تصوير / علي الدرب:

اختتمت أمس بمقر إتحاد نساء اليمن بمحافظة عدن الدورة التدريبية للجان القاعدية للحراك المجتمعي لمناصرة قضايا المرأة بالتنسيق مع منظمة أوكسفام وبمشاركة 25 مشاركاً ومشاركة من مختلف الجهات ذات العلاقة.

وناقشت الدورة على مدى يومين عدداً من المواضيع المتعلقة بمهام وأدوار لجان المناصرة والمشاركة المجتمعية مناصرة المرأة والمساهمات المجتمعية في قضايا المرأة وتمكين النساء من الدفاع عن حقوقهن وضمان استدامة مناصرة المرأة وأنماط المشاركة وكيفية تسيير ورشة عمل لكسب التأييد ومفهوم العمل الطوعي ودافع العمل الطوعي ومقومات نجاح العمل الطوعي واستقطاب المتطوعين وصفات المتطوع وإجراءات التطوع وشروط التطوع وواجبات التطوع وحقوقه وأداء التطوع.

وقد خرجت الدورة بعدد من التوصيات المتعلقة بوضع برنامج زمني يتناول عدة نقاط منها التواصل مع الشخصيات الاجتماعية وأئمة المساجد وأعضاء المجالس المحلية والمدرسين لمناصرة قضايا المرأة ضد العنف وعقد حلقات لتوعية النساء بحقوقهن القانونية والشرعية، وكسب قيادات جديدة من النساء لنصرة المرأة وتنفيذ البرامج الأساسية للمناصرة، وكذا عقد لقاءات دورية لأعضاء لجان المناصرة لمناقشة المشاكل التي تواجه المرأة في الميدان واقتراح الحلول لهذه المشاكل.

خالد السعدي يحيي فعالية الوفاء ليوسف أحمد سالم

عدن/ 14 أكتوبر :

ينظم مكتب وزارة الثقافة بمحافظة عدن بالاشتراك مع الفنان خالد السعدي مساء اليوم الأربعاء بقاعة فندق ميركور بخورمكسر فعالية الوفاء للفنان الكبير يوسف أحمد سالم.

الفعالية التي تعقد برعاية معالي وزير الثقافة الأستاذ محمد ابوبكر المفلحي ومحافظ عدن الأستاذ أحمد محمد الكحلاني يحضرها عدد من المثقفين والأدباء والفنانين ومحبي فن الفقيد الفنان يوسف أحمد سالم.

خالد السعدي

يوسف أحمد سالم

إقامة معرض المجلة الصحية الحائطية لطلاب المدارس في لحج

الحوطة / عادل محمد قائد :
تصوير / البيسة :

أقيم أمس في محافظة لحج معرض المجلة الصحية الحائطية لطلاب المدارس الابتدائية والثانوية في مديريتي الحوطة وتبن والذي يحتوي على عدد من المجلات الحائطية تجسد مراحل العمل الصحي وخاصة صحة الأم والطفل والأمراض الوبائية والرعاية الصحية ، وكيفية تقديم الخدمات الطبية والوسائل العلاجية للأمراض المختلفة.

وقد عبر الأخ المحافظ عبد الوهاب الدرة ومعه الأخ علي حيدرة ماطر أمين عام المجلس المحلي أثناء زيارتهما للمعرض أمس عن إعجابهما بفكرة تنظيم مثل هذا المعرض وما احتواه من صور وإبداع متميز للتعريف بالقطاع الصحي والتوعية بالأمراض الوبائية وخدمات الرعاية الصحية .

وأوضح الدكتور عمر زين مدير عام الصحة بالمحافظة في تصريح خص به»14 أكتوبر» أن هذا المعرض «يهدف إلى الرفع من مستوى الوعي الصحي بين أوساط طلاب المدارس ونشكر كل جهد وإبداع قدم في تنفيذه».

حضر فعاليات المعرض الأخ محمد هزاع القباطي الوكيل المساعد.

مُدرسة تتعرض للضرب بأمانة العاصمة

صنعاء / فيصل الحزمي :

تعرضت الأستاذة / شفيقة الصراري مديرة مدرسة 17 يوليو بأمانة العاصمة عضو المجلس المحلي عضو إتحاد نساء اليمن لضرب من أشخاص يعتقد أنهم أبناء الحارة المجاورة للمدرسة. واستنكاراً لهذا الحادث حضرت أكثر من خمسين معلمة إلى مبنى وزارة التربية والتعليم مطالبات قيادة الوزارة التحقيق في الأمر وإتخاذ موقف يحفظ للمعلمة هيبتها.

وفي تصريح خاص لـ (14 أكتوبر) أكد الأخ / محمد الفضلي مدير مكتب التربية بأمانة العاصمة أن الأستاذة / شفيقة تعرضت لضرب من قبل بلاطجة أمام بوابة منزلها وأن« مكتب التربية تولى متابعة القضية مع الجهات الأمنية والجهات المختصة ولن نترك القضية حتى يتم معاقبة الجناة ».

معرض فوتوغرافي بتعز للجالية اليمنية في جنوب شلد «انجلترا»

تعز/ محمد عبدالواسع :

يفتتح يوم غدٍ الخميس في رواق السعيد للفنون بمبنى مؤسسة السعيد للعلوم والثقافة في محافظة تعز المعرض الفوتوغرافي للفنان البريطاني بيتر فراير بتنظيم من المؤسسة، ويستمر أسبوعاً.

وتحكي صور المعرض عن الجالية العربية ـ اليمنية خصوصاً ـ التي استقرت في جنوب بريطانيا وكانت مصدر الهام للمصور الفوتوغرافي بيتر فراير.. ففي مجموعته الفنية «البيت العربي، الجالية اليمنية في المناطق الجنوبية من انجلترا» يكشف المصور عن الجوانب المختلفة للحياة والثقافة الخاصة بالبحارين اليمنيين الذين اجبرتهم الظروف القاسية في بلادهم وأخذوا على عاتقهم مسؤولية العمل وراء البحار بدءاً من أواخر القرن التاسع عشر.

وهذه المجموعة تكشف أيضاً عن مرحلة تجاوزت قرناً من الزمن وتشمل العديد من العادات والوظائف الاجتماعية والثقافية المختلفة للجالية العربية في المناطق الجنوبية لبريطانيا، وسيتم افتتاح المعرض في الساعة الثامنة صباحاً إلى الواحدة ظهراً ومن الساعة الرابعة عصراً إلى السابعة مساءً كما سيقوم الفنان بيتر فراير الاثنين القادم بالقاء محاضرة عن أعماله التصويرية باللغتين الانجليزية والعربية في تمام الساعة العاشرة صباحاً بمبنى المؤسسة.. والدعوة عامة للجميع.

اليوم.. قيادة اليمنية تستعرض نشاطها

صنعاء/14 أكتوبر:

تعقد شركة الخطوط الجوية اليمنية في مقرها الرئيس بصنعاء صباح اليوم الأربعاء مؤتمراً صحفياً تستعرض فيه التطورات التي حققتها الشركة خلال السنوات الماضية.

وقال بيان للشركة باسم الإدارة العامة للعلاقات والإعلام أن الكابتن عبد الخالق القاضي رئيس مجلس إدارة شركة الخطوط الجوية اليمنية سوف يستعرض التطورات التي تحققت للشركة خلال الفترة الماضية في ضوء نجاحها في تجديد سجل الايوزا لسلامة التشغيل وجهود الشركة في تطوير خدماتها ومشاريعها المستقبلية وما تم بشأن شركة النقل الداخلي وتحديد نوع الطائرات الخاصة بالشركة.

يذكر أن شركة الخطوط الجوية اليمنية قامت خلال الأشهر الماضية باستحداث أسطولها وتعاقدت مع شركات لشراء طائرات جديدة بأحجام مختلفة بعشرات الملايين من الدولارات.

(لميس) في الاسواق

أخي المواطن :

منع حمل السلاح يدعم الأمن والاستقرار والتنمية والاستثمار فبادر بالاتصال فوراً على رقم :

199

للإبلاغ عن أي مخالفة..عند رؤيتك لشخص أو أشخاص يتجولون بالسلاح مترجلين أو مستقلين سيارات في أمانة العاصمة والمدن الرئيسية بالمحافظات

إعلان