باختصار

جريمة غسيل الأموال (money laundering) من أخطر الجرائم الاقتصادية التي تلحق الضرر بالمجتمع والتنمية وهي نتاج لاستشراء الفساد المالي والاداري والوظيفي ، حيث تتيح لمرتكبيها الحصول على عوائد مالية بصورة غير مشروعة في ظل ضعف القوانين والمراقبة والمواجهة الجادة للكشف عنها خاصة كونها اكثر خطرا من جرائم تجارة المخدرات والأسلحة.

ويرى العديد من خبراء الاقتصاد ومؤسسات المال والأعمال ان جرائم غسيل الأموال ، ليس من السهل مكافحتها بدون جهد دولي شامل ، وتتطلب دراية ومعرفة بمرتكبيها وعملا وتعاونا يتجاوز الحدود الجغرافية بما يسهم في تحقيق انشطة مكافحة ومواجهة فاعلة.

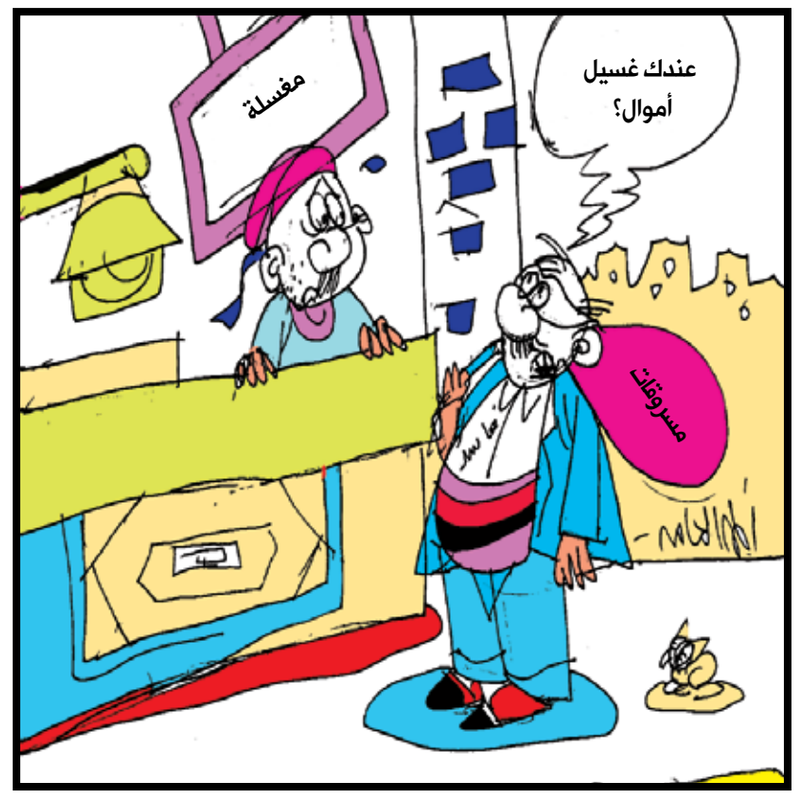

من المحافظات

عدن / زكريا السعدي:

عقدت جمعية المهندس التعاونية الزراعية الخميس الفائت اجتماعها الموسع بحضور الأخ علي سالم صالح رئيس الجمعية والاخ عصام وادي مدير ادارة الجمعيات والاتحادات التعاونية والاخ محمد مثنى رئيس الاتحاد التعاوني / عدن.

وفي الاجتماع الذي ضم أعضاء الجمعية تم طرح العديد من القضايا التي تهم الجمعية وما تتعرض له من صعوبات لممارسة عملها في استلام أرضها من الجهات المعنية.

وشدد الأخ علي سالم علي ضرورة أن يلتزم الأعضاء بالتواصل مع الجمعية والشراكة المجتمعية لتحقيق التنمية الفاعلة في المجتمع من خلال تفعيل دور الجمعية وتسديد اشتراكاتهم كاملة.

ذمار/14 أكتوبر:

بدأت يوم أمس في عموم مديريات محافظة ذمار عملية صرف المستحقات المالية للحالات الجديدة المستفيدة من مساعدات صندوق الرعاية الاجتماعية للربع الأخير من العام المنصرم 2007م، وفي هذا الصدد أوضح الأخ عبده محمد الفضلي مدير صندوق الرعاية الاجتماعية في محافظة ذمار أن عدد الحالات الجديدة التي تم اعتمادها خلال العام المنصرم 2007م بلغت حوالي 5127 وبمبلغ يقدر بـ 24 مليوناً و436 ألف ريال.

وأشار في تصريح لـ «14 أكتوبر» الى ان عملية صرف المستحقات المالية للحالات الجديدة تتم عبر عدد من اللجان المختصة في الجهاز المركزي للرقابة والمحاسبة ومكتب المالية وممثلي المجالس المحلية في جميع مديريات المحافظة ومندوبي فرع صندوق الرعاية الاجتماعية.

حديث الكاميرا

تصوير وتعليق / علي الدرب

مشروع إعاده تأهيل حديقة التواهي (الشهداء سابقا)يعتبر احد المنتزهات التي تحرص قيادة محافظة عدن مشكورة على إقامتها في مختلف المناطق والمديريات بالمحافظة ولأن هذا المشروع قد شارف على الانتهاء نود أن نلفت انتباه الجهة المسؤولة عن تنفيذ المشروع إلى أن موقع البوابة الرئيسية للحديقة تم وضعة قبالة طريق عام للسيارات ويعتبر مدخلاً أساسياً إلى الشوارع الداخلية لمدينة التواهي ، والى محطات باصات وسيارات الأجرة ولهذا السبب ربما يؤدي وضع البوابة الحالي إلى وقوع حوادث مرورية تضر بمرتادي هذة الحديقة .

لذلك نهيب بالمعنيين والمنفذين للمشروع إعادة النظر في موقع بوابة الحديقة واختيار مكان بديل له تتوفر من خلاله شروط السلامة لزوار الحديقة والسيارات التي ستقف بجوارها.

محلي عدن يناقش وضعية البناء المستحدث برصيف السياح

عدن / وداد شبيلي :
تصوير/ محمد عوض

أقر المجلس المحلي لمحافظة عدن رفع مذكرة إلى الدكتور رشاد العليمي، نائب رئيس الوزراء وزير الداخلية بشأن البناء المستحدث الذي تقوم إدارة خفر السواحل بإنشائه في موقع رصيف السياح بميناء عدن بدون تنسيق مع السلطة المحلية ومكتب الأشغال العامة والطرقات في مديرية التواهي.

وقد اقر محلي عدن ذلك في اجتماعه الدوري أمس برئاسة الأخ احمد محمد الكحلاني محافظ عدن، رئيس المجلس المحلي وفي ضوء نزول لجنة من المجلس إلى موقع رصيف السياح بالميناء لتقصي الحقائق واقتراح المعالجات المناسبة ومنها التزام السلطة المحلية بالمحافظة على إيجاد موقع بديل، خاصة وأن البناء المستحدث لايتناسب مع واجهة بوابة الرصيف كما أنه يعيق أية توجهات مستقبلية لإقامة رصيف لليخوت بهذا الموقع.

وكان المجلس المحلي قد استعرض في اجتماعه التقرير التفصيلي عن نشاط المجلس للعام 2007م وكذا مستوى التنفيذ للمشاريع التنموية والخدمية بالمحافظة بالاضافة إلى تقرير عن الموارد المحلية للفترة من يناير – نوفمبر 2007م، حيث كلف المجلس مكتب المالية استكمال تقرير

الموارد المالية ليشمل العام المنصرم كاملا، كما كلف مكتب التخطيط تقديم تقرير عن مستوى تنفيذ البرنامج الاستثماري للمحافظة للفترة نفسها.

الهياجم يرأس اجتماعاً تحضيرياً لمهرجان تعز

تعز / نعائم خالد :

ترأس الأخ محمد محمد الهياجم وكيل محافظة تعز أمس في ديوان المحافظة الاجتماع التحضيري للجهات التنفيذية والمنظمة لمهرجان تعز الترفيهي الثقافي السياسي التجاري الذي سيقام في المحافظة خلال الفترة من 29 فبراير وحتى 29 مارس 2008م.

وخلال الاجتماع الذي تم فيه عرض مكونات المهرجان للحاضرين أشار الأخ الوكيل إلى قائمة المهام المطلوبة من كل جهة من الجهات المساهمة معربا عن الشكر لجميع الجهات المتجاوبة في هذا الاجتماع.

وقال الهياجم : إنه لشيء جميل أن يقام هذا المهرجان بمحافظة تعز .

مؤكدا أهمية أن يمثل بداية ناجحة لتضافر كل الجهود.

إلى ذلك ترأس العقيد الركن عبدالحليم عبدالله نعمان نائب مدير عام أمن محافظة تعز أمس اجتماع مدراء ادارات الأمن في المحافظة والذي خصص لمناقشة لائحة الضبط والإحضار وظاهرة إطلاق النار وموضوع المطلوبين أمنياً. كما ناقش الاجتماع آلية إعادة توزيع الأفراد والتعامل وفق آلية منظمة تكفل استقرار الأمن والسكينة العامة.

هذا وقد خرج الاجتماع بعدد من القرارات التي ألزمت مدراء اقسام

العمل بروح الفريق الواحد وأن يكلف مدراء أمن المديريات ومدراء الأقسام بتفعيل دور لائحة الضبط والإحضار.

محافظ أبين يفتتح الدورة التدريبية لكوادر المالية

جعار / عبدالله بن كده:

أكد الأخ/ محمد صالح شملان محافظ أبين ضرورة الاطلاع المستمر ومواكبة المتغيرات والاستخدامات التي تطرأ على الأنظمة والقوانين ومنها النظام المحاسبي، وفي الكلمة التي ألقاها الأخ/ المحافظ في افتتاح الدورة التدريبية التي بدأت أمس في جعار لعدد من الكوادر وموظفي مكتب المالية في المحافظة وفروعه في المديريات والبالغ عددهم 86 مشاركاً والتي نظمها المعهد المالي وتستمر أربعة أيام، طالب المشاركين في الدورة بالاستيعاب الأمثل للمحاضرات التي تتضمنها الدورة والاستفادة منها عند التطبيق العملي في المكاتب والوحدات الحسابية في المديريات لتلبي حاجتها من الاستحقاقات وفق الصلاحيات الممنوحة لها وتسهيل المعاملات المالية الخاصة بالمديريات، مؤكداً الالتزام باتباع الأنظمة والقوانين المحددة وعدم الوقوف أمام سير عملية الاستحقاقات وخلق العراقيل التي لاتخدم مصلحة العمل لأهواء شخصية أو مزاجية. والاستفادة من الخبرات المتراكمة لدى العاملين في المالية، وقال إن المحافظة مقبلة على حراك تنموي واقتصادي كبير من خلال تنفيذ مصفوفة المشاريع التي تقدر بحوالي مئة مليار، وهذا يتطلب معاملات مالية واجراءات قانونية ستلقي على عاتقكم الكثير من المهام القادمة.

وأشار الأخ المحافظ إلى ضرورة تحديث العمل الاداري والابتعاد عن الروتين الممل الذي يسيء إلى سمعة الموظف ويكلف المواطنين والمتابعين الكثيرمن الجهد والمال.كما القى الأخ حمود قائد الشرعبي مدير عام مكتب المالية بالمحافظة كلمة استعرض فيها أهمية هذه الدورة التي تهدف إلى اطلاع العاملين في مكتب المالية بالمحافظة على أهم متغيرات واستحداثات دليل النظام المحاسبي للمرحلة الثانية 2008م والذي يبدأ بها العمل من هذا الشهريناير بموجب قرار وزير المالية رقم 377 لعام 2007م. مطالباً المشاركين في الدورة باستيعاب وثائق الدورة واغنائها بالمناقشات التي تسهم في تسهيل عملية تطبيقها على الواقع العملي في مكاتب المديريات التي منحت الصلاحيات المالية، مشيراً إلى أن هذه المتغيرات والاستحداثات قد اتت استجابة لما تقتضية المصلحة العامة في إطار الصلاحيات الممنوحة،مؤكداً تقديم كل دعم ومساعدة لمكاتب المالية في المديريات لما يخدم منح استحقاقاتها. هذا وتتضمن الدورة محاضرات نظرية وتطبيقية عن الاستحداثات والتعديلات في هيكل الحسابات الحكومية، والتغيير في تصاميم مجموعة الدفاتر المحاسبية والسجلات البيانية، وتطبيقات عملية مالية.

المتوكل يناقش مع وفد الكونجرس العلاقات التجارية اليمنية الأمريكية

صنعاء/سبأ:

بحث وزير الصناعة والتجارة الدكتور يحيى المتوكل خلال لقائه أمس وفد الكونجرس الأمريكي الذي يزور اليمن حالياً العلاقات التجارية بين اليمن والولايات المتحدة الأمريكية، وسبل تعزيزها وتنميتها، إلى جانب مناقشة الدعم الأمريكي لمساعي اليمن للانضمام إلى منظمة التجارة العالمية.

وعرض وزير الصناعة والتجارة التطورات الاقتصادية التي شهدها اليمن منذ قيام الوحدة اليمنية المباركة، وتوجهات اليمن في الإصلاح الاقتصادي، وجذب الاستثمارات الخارجية.

وقدم أعضاء الوفد شرحاً للتطورات الاقتصادية الدولية، وحركة التجارة العالمية، وانعكاساتها على الاقتصاد اليمني، بالإضافة إلى عرض موجز عن العلاقات اليمنية الأمريكية المتنامية وآليات تعزيزها.

تتمات الصفحة الأولى.. تتمات الصفحة الأولى.. تتمات الصفحة الأولى.. تتمات الصفحة الأولى.. تتمات الصفحة الأولى

139 مليون ريال..

وزارة المالية لاستخراج التعزيز المالي بمبلغ مقداره 139.640.836 ريالاً كما جرى استكمال الإجراءات وإعداد كشوفات استراتيجية الأجور للتربويين البالغ عددهم 1653 تربوياً ومعلم من المرحلة الثانية في الاستراتيجية وتتوالى المتابعات في الوصول الى نهاية طيبة لمجمل المعاملات في مكتب الخدمة المدنية.

في إطار الاحتفالات..

لعملية البناء ومسيرة التنمية الظافرة ،وجناح جامعة عدن الذي يتضمن صورا لمختلف الانشطة والفعاليات التي أقامتها الجامعة في مناسبات مختلفة وابرز الانجازات ومراحل تطور الجامعة .

ويهدف المعرض الذي شاركت فيه مختلف الصحف الرسمية اليومية والأهلية والحزبية والمستقلة إلى تجسيد الوحدة الوطنية وتعزيز الممارسة الديمقراطية وحرية الرأي والصحافة والتعريف بالصحافة اليمنية ومراحل تطورها منذ الأربعينيات حتى التسعينات والى اليوم وإبراز دور الصحافة في مواكبة أحداث الثورة والكفاح المسلح حتى الاستقلال وقيام الجمهورية اليمنية والمقارنة بين واقع الصحافة قبل وبعد الوحدة ودورها في مواكبة عملية البناء والتنمية والنهوض الشامل .

وقد طاف الأخ محافظ عدن والحاضرون بأجنحة المعرض المختلفة واطلعوا على ما يحتويه من صور ووثائق وأعداد قديمة للصحف المشاركة.

وأعرب الأخ أحمد محمد الكحلاني محافظ عدن عن سعادته لما لمسه في المعرض من حسن التنظيم والعرض، مشيرا إلى أن الصحافة اليمنية تمثل مرآة لتاريخ الحركة الوطنية اليمنية وكفاح شعبنا في مختلف المراحل ضد الاستبداد والاستعمار ومن أجل الحرية والاستقلال والوحدة.

وأكد أن الصحافة لعبت ولاتزال تلعب دوراً مهماً في عملية البناء السياسي والثقافي ودعم التحولات التنموية وتجسيد الوحدة الوطنية وصياغة الرأي العام الوطني لما يخدم أهداف الثورة اليمنية ويحقق التقدم الاقتصادي والاجتماعي، ومكافحة الظواهر السلبية وتوعية المواطنين وتمكينهم من الحصول على المعرفة والمعلومات التي تتعلق بحياتهم ومصيرهم في جميع المجالات. كما هنأ الصحيفة ومنتسبيها وعلى رأسهم الأخ أحمد محمد الحبيشي رئيس مجلس الإدارة رئيس التحرير بهذه المناسبة، وأعرب عن سروره بما تحقق في الصحيفة من تطور ملموس في أدائها شكلاً ومضموناً، مؤكداً ضرورة مواصلة الجهود لتنفيذ البرامج والخطط التي اعتمدتها الدولة لبناء هذه المؤسسة العريقة وتوفير مطبعة صحفية حديثة ومتطورة تمكن هذه الصحيفة من الصدور بألوان وبصفحات أكثر.

من جانبه أشاد الأستاذ محمد شاهر حسن وكيل وزارة الإعلام بما شاهده في المعرض والذي وصفه بأنه يجسد المسار الوطني الوحدوي للصحافة اليمنية في مختلف مراحل تطورها، وأعرب عن تمنياته لصحيفة (14 أكتوبر) بمزيد من التطور والنجاح، مؤكدا دعم قيادة وزارة الإعلام وعلى رأسها الأستاذ حسن اللوزي وزير الإعلام للمؤسسة، وجهودها لبلوغ طموحاتها التي عبر عنها البرنامج الاستثماري لعام 2008م الذي تضمن مشروع شراء مطبعة صحيفة حديثة، وإنشاء مبنى خاص لها.

كما أشاد د / عبدالوهاب راوح رئيس جامعة عدن بالإعداد والتحضير الجيدين للمعرض الذي يوثق لتاريخ الثورة والصحافة اليمنية ومراحل تطورها في الوقت الذي يجسد فيه اهتمام وتوجهات الدولة في دعم وتعزيز حرية الصحافة في ظل النهج الديمقراطي الذي تعيشه بلادنا منذ إعادة تحقيق الوحدة وقيام الجمهورية اليمنية، معرباً عن شكره وتقديره للقائمين على المعرض واللجنة المنظمة وفي مقدمتهم الأستاذ أحمد الحبيشي رئيس تحرير صحيفة (14 أكتوبر) والأخ علي الأسدي رئيس تحرير صحيفة (الأضواء)اللذان أخرجا هذا العمل وهذه التظاهرة الإعلامية إلى النور.

وفي نهاية حفل الافتتاح أدلى الأخ أحمد الحبشي رئيس مجلس الإدارة رئيس التحرير بتصريح لوسائل الإعلام شكر فيه كل الذين ساهموا في تنظيم هذا المعرض واستضافته، وعلى رأسهم د.عبدالوهاب راوح رئيس جامعة عدن والأخ علي الأسدي رئيس تحرير صحيفة (الأضواء) ورؤساء وهيئات تحرير الصحف المشاركة في هذا المعرض، مشيرا إلى أن محتوياته جسدت المعاني العميقة لتاريخ الصحافة اليمنية، وعبرت عن دور الكلمة الوطنية الشريفة في التعبير عن وحدة الأرض والإنسان في الوطن الواحد.

محطة الكهرباء في..

قررت الإبقاء على الحصار».

وتعتبر إسرائيل قطاع غزة «كيانا معاديا» وتفرض عليه منذ مساء الخميس حصارا كاملا ردا على أعمال المقاومة وإطلاق صواريخ منه على مستوطنات جنوب إسرائيل.

وتوقف بسبب هذا الحصار دخول المحروقات والمواد الغذائية والمساعدات الإنسانية والأشخاص إلى قطاع غزة.

ومنذ منتصف يونيو الماضي باتت حركة حماس تسيطر بشكل كامل على قطاع غزة بعد ان دحرت القوات الأمنية التابعة للسلطة الفلسطينية برئاسة الرئيس محمود عباس.

إلى ذلك بدأت محطة الكهرباء الرئيسية في قطاع غزة في التوقف عن العمل أمس الأحد بسبب نقص الوقود نتيجة إغلاق إسرائيل لحدود القطاع الواقع.

وبدا الأثر واضحا في الكثير من مباني غزة حيث كانت الأنوار مطفأة والمصاعد متوقفة.

وبدأت البضائع تنفد من المتاجر في القطاع الذي يقطنه 1.5 مليون نسمة بسبب زيادة الطلب ونقص المعروض. كما أغلقت محطات الوقود أبوابها بسبب خفض إسرائيل لإمدادات البنزين ووقود الديزل.

وقال جهاد أبو أنور وهو صاحب متجر بقاله «الناس في حمى تسوق خشية نفاد السلع قريبا.» ورد على عميل قائلا «لا يوجد شموع».

وقال كنعان عبيد نائب رئيس سلطة الطاقة الفلسطينية في قطاع غزة إن أحد المحركين التوربينيين في المحطة توقف عن العمل في الصباح (أمس) وإن الثاني سيتوقف مساء (أمس).

وقال عبيد «لم يدخل وقود اليوم (أمس) ولا يوجد لدينا مخزون» وقدر أن نحو مليون من سكان غزة سيتضررون من الإغلاق التام للمحطة.

وتقوم إسرائيل بشن هجمات صاروخية مكثفة الغارات الجوية والعمليات البرية والتي أسفرت عن استشهاد 39 من سكان غزة منهم 18 من المقاومة الأسبوع الماضي.

وحذر باسم نعيم وزير الصحة في حكومة حماس المقالة في غزة من أن النظام الصحي المتداعي أصلا في القطاع على شفا الانهيار وإن حياة المرضى معرضة لخطر متزايد نتيجة نقص الوقود.

وقالت حماس في بيان ان هذه الأساليب فشلت في الماضي في إضعاف عزيمة وثبات الناس.

وأكد مسؤولون في الاتحاد الأوروبي الذي يمول شحنات الوقود إلى محطة الكهرباء في غزة أن أحد المحركين توقف وأن المحطة تعمل الآن بنصف طاقتها تقريبا.

وقال مسؤول رفيع بالاتحاد الأوروبي مشارك في برنامج الوقود «بعد شهرين من الخفض أصبح ما لديهم من وقود قليلا للغاية. المسألة مسألة ساعات الآن.»، وأضاف أن آخر شحنة وقود يمولها الاتحاد الأوروبي كانت يوم الخميس وأنه لم يسمح بوصول أي وقود اليوم (أمس).

ويقول مسؤولون إسرائيليون وفلسطينيون إن سكان غزة في العادة يستهلكون 200 ميجاوات من الكهرباء منها 65 ميجاوات تولدها محطة الكهرباء المحلية. في حين يحصل الفلسطينيون على الكمية المتبقية من إسرائيل ومصر.

ويقول منتقدون إن خفض إمدادات الوقود بمثابة «عقاب جماعي» غير مشروع لغزة التي تعتمد بصورة كبيرة على المساعدات الخارجية.

وقال كريستوفر جانيس المتحدث باسم وكالة غوث وتشغيل اللاجئين الفلسطينيين التابعة للأمم المتحدة (أونروا) التي لم يسمح بوصول شحناتها إنه إذا ما أغلقت المحطة «فسيكون لذلك أثر كبير على الحياة اليومية لمئات الآلاف من سكان غزة.»

مواجهة ساخنة في..

الخيري والتطوعي، واكدت أن «الدعوة الإسلامية» تشمل الرجل والمرأة ولاتخص أحدهما فقط، وقالت أن «مشائخنا» لايزالون يذهبون إلى رفع حجة «التأصيل الشرعي» مع كل عنوان أو قضية تخص المرأة وحقوقها السياسية والمدنية والدعوية مع عدم الحاجة إلى ذلك فالمرأة مخاطبة بالحقوق والواجبات سواء بسواء مع الرجل في الدين الإسلامي.

ومع ذلك – تقول أمة السلام رجاء – لابأس من «التأصيل الشرعي» على أن تكون الدورة القادمة فاصلة وحاسمة لمصلحة المرأة وإشراكها في العضوية.

إلى ذلك أخذ عضو مجس شورى الإصلاح والقيادي الإصلاحي في محافظة حضرموت الشيخ علي بكير جانب وموقف الآنسي ورد ضمنيا على رئيسة القطاع النسوي في حزبه بلغة فقهية صارمة خلطت بين السياسي والمدني، وبين التشريع الديني وشدد بكير على خطأ تقديم المرأة وتأخير الرجل(!)

وشهد النقاش الذي استغرق معظم الجلسة المسائية تطورا دراميا مثيرا عندما عرض الكويتي أحمد الفلاح استقالته من المجلس لإتاحة الدور لامرأة، كما هدد بالاستقالة النهائية ما لم يؤخذ مقترحه بعين الاعتبار.

وفي خاتمة الدورة حقق المقترح نجاحاً مشهودا وحصد تحولا نوعيا أكد عليه البيان الختامي الذي قرر إحالة المقترح إلى الأمانة العامة لدراسته ورفع توصية بشأن ذلك للاجتماع القادم بسبب متطلبات النظام الأساسي بخصوص أي تعديلات عليه على أن تبدا العضوية العاملة والكاملة للمرأة بعدها بدءا من الدورة الـ 23) لمجلس الأمناء وحتى ذلك الحين فوض المجلس الامانة العامة إختيار عناصر دعوية نسوية كمراقبات بالمجلس – لايحق لهن التصويت – خلال فترة العامين القادمين، وصولا إلى اجتماع الدورة المقبلة (23).

يعد ذلك انجازا مهماً وتحولا ايجابيا في عمل وىليات أعرق المنظمات الدعوية والخيرية على المستوى الإسلامي لصالح المرأة ومشاركتها.

واللافت للانتباه إن موقف الرئيس السوداني الأسبق ورئيس مجلس أمناء المنظمة عبر عن تضامنه وتحالفه مع حقوق المرأة، حيث شهد في كلمته الختامية بـ (الدور الطليعي للمرأة في كافة الخدمات والفعاليات مشيرا إلى أنها تفوقت بذلك وأكد أن المجلس «أجاز من حيث المبدأ الفكرة وقرار مشاركة المرأة في عضويد مجلس الأمناء» و«كلف الأمانة العامة إتمام الإجراءات وفق مايحدده النظام العام للمنظمة».

وفد الكونجرس الأمريكي..

الأمريكي الزائر، لافتاً إلى حرص بلادنا على الاستفادة من التجربة البرلمانية الأمريكية، وبما يتناسب وخصوصية البنية السياسية اليمنية.

وأطلع نائب رئيس الوزراء للشؤون الاقتصادية الوفد على طبيعة الإصلاحات الاقتصادية والسياسية التي تنفذها اليمن وفق أجندة إصلاحات وطنية مبرمجة ومزمنة، مشيراً إلى أنها تنطلق في اصرارها على المضي قدماً في تطبيق الإصلاحات في الاعتبارات المتعلقة بكون هذه الإصلاحات تتواءم مع المصالح الوطنية لبلادنا.

ولفت في معرض رده على العديد من الاستفسارات التي تقدم بها أعضاء الكونجرس الأمريكي بهدف الوقوف على طبيعة الحراك السياسي والاقتصادي في اليمن إلى ما قطعته الجمهورية اليمنية ودول مجلس التعاون الخليجي من خطوات تقارب متسارعة يتطلع كلا الجانبين في أن تتوج باندماج اليمن الكامل في المنظومة الإقليمية الخليجية.

وأوضح أن ثمة قناعة راسخة لدى كل من اليمن ودول مجلس التعاون الخليجي بالمضي قدما في تهيئة الظروف المناسبة لتحقيق غاية الاندماج التى ستنعكس إيجابا على استقرار منطقة الجزيرة والخليج.

كما اطلع نائب رئيس الوزراء للشؤون الاقتصادية وفد " الكونجرس " الأمريكي على طبيعة التحديات التي تواجه مسيرة التنمية في اليمن وعلى رأسها الكثافة السكانية المتنامية ومشكلة شحة المياه.

وأشار إلى أن الحكومة اليمنية تتطلع إلى دعم ومساعدة شركائها في التنمية في تعزيز قدرات اليمن على مواجهة مثل هذه التحديات الراهنة والمستقبلية.

من جهتهم أعرب أعضاء وفد الكونجرس الاميريكي عن تقديرهم للتقدم المضطرد التي تحرزه اليمن في مجال تعزيز وتأصيل الممارسات الديمقراطية والبرلمانية وهو ما يعكسه الحراك المتصاعد للتفاعلات السياسية والديمقراطية في الساحة اليمنية.

كما أشاد أعضاء الوفد البرلماني الأمريكي بالانجازات التي حققتها اليمن على صعيد تطبيق الإصلاحات الاقتصادية والسياسية المنطلقة من أجندة المصالح الوطنية اليمنية.

حضر اللقاء الإخوة وكلاء وزارة التخطيط والتعاون الدولي لقطاعات التعاون الدولي وبرمجة المشاريع والدراسات والتوقعات الاقتصادية.

للمناطق المتمردة من

وتناول اللقاء الخدمات الطبية التي تقدمها المنظمة حاليا في المحافظة, بما في ذلك الاستشارات الطبية ورعاية الأمومة والطفولة وإجراء عدد من العمليات الجراحية والرعاية الصحية للمرضى في مستشفى منطقة الطلح بمديرية سحار والمستشفى الريفي بمنطقة شعاره في مديرية رازح, إلى جانب تقديم الخدمات الطبية والعلاجية بمديرية غمر ومدينة ضحيان.

وقد أشاد المحافظ المصري بجهود منظمة أطباء بلا حدود وخدماتها الطبية والإنسانية في اليمن وعدد من بلدان العالم .. منوها بدور المنظمة في تقديم الخدمات الطبية والعلاجية والمساعدات الإنسانية لسكان المناطق المتضررة من الأعمال التخريبية لعصابة التمرد والإرهاب بالمحافظة .

وعبر عن أمله في زيادة المساعدات للمحافظة ضمن إطار برنامج المنظمة للمساعدات الإنسانية .. مؤكدا حرص قيادة المحافظة على تسهيل مهمة المنظمة بالمحافظة عبر المكتب التنسيقي للمنظمات .

حضر اللقاء مدير مشروع حيدان الطبي بالمحافظة دينا دخيلي، ومسؤول المكتب التنسيقي للمنظمات بالمحافظة عبدالباري محمد .

مناقشة المشاريع الممولة..

المحافظة والمشروع المستدام لمحو الأمية التابع للمنظمة .. وقد أكد الأخ شملان تعزيز العلاقة والشراكة مع المنظمة وتسهيل مهامها في المحافظة وتذليل أي صعوبات تواجه الأنشطة التي ترعاها.

كما أشار المحافظ الى عدد من المواضيع التي تسهم في توسيع قاعدة الشراكة مع المنظمة وتوسيع نشاطاتها في مناطق أكبر لما فيه خدمة أوسع قطاع ممكن من مواطني المناطق النائية في المحافظة.

وكان السيد جارد رتشارد قد قدم للمحافظة عرضاً عن أنشطة المنظمة في المحافظة في عدد من المجالات ومنها بناء فصول دراسية للدارسين في صفوف محو الأمية وتعليم الكبار في عدد من المناطق وبناء مقرات للجمعيات وقيام مشاريع للمياه وأخرى مدرة للدخل لتسهم في استقرار الكثير من الأسر في تلك المناطق.

14 أكتوبر
البريد الاليكتروني: 14october@14october.com
تصدر عن مؤسسة (14 أكتوبر) للصحافة والطباعة والنشر
المعلا - عدن
الجمهورية اليمنية
مدير التحرير
نجيب مقبل
Nagibmoqbil@hotmail.com
نائبا مدير التحرير
محمود ثابت صالح
إقبال علي عبدالله
سكرتير التحرير
محمود غلام حسن
مدير التجهيزات الفنية
منصور عبدالخالق عبدالرب
نائب مدير التجهيزات الفنية
أحمد محمد ثابت
14 أكتوبر - المعلا - عدن الجمهورية اليمنية:
هواتف: 247297-241332-247558-240085 ملحق مشاعل -247558
فاكس: 240550-247559 - ص.ب: 5487
الإعلانات: 248050 - البريد الألكتروني: adv@14October.com
المبيعات التجارية: 241186 - العلاقات العامة: 243029
صنعاء - تلفون: 230039 - فاكس: 226314 - لحج: 503729 منطقة ذمار: 420888 - مكتب تعز: 279282 - الحديدة: 212049