14 أكتوبر

تصدر عن مؤسسة 14أكتوبر للصحافة والطباعة والنشر - عدن - الجمهورية اليمنية

تأسست في عدن بتاريخ 19يناير 1968م

رئيس مجلس الإدارة - رئيس التحرير

أحمد محمد الحبيشي

Ahmedalhobishi@hotmail.com

السبت 7 يوليو 2007م - الموافق 21 جمادي الآخر 1428 هـ - العدد13810 - السنة التاسعة والثلاثون - رقم الإيداع 2

Arabia Felix Club

نادي العربية السعيدة

JOIN US انضم إلينا

لن نترك الإرهاب يعبث بالإنجازات

م/ سعيد عبدالدائم سالم

هناك مسؤولية تضامنية من جانب المواطن مع مؤسستنا الأمنية والتي تتصدى للخلايا الإرهابية النائمة في عموم مناطق الوطن وتواصل جهودها النبيلة، وقد خولها القانون استخدام الوسائل المختلفة لضبطها وتسليمها للعدالة وصولا للقضاء النهائي على هذه المجاميع الإرهابية الخارجة على الشرع والقانون.

فمسؤوليتنا الوطنية تحتم علينا كمواطنين كل بحسب مجاله واستطاعته الوقوف إلى جانب السلطات المختصة في محاربة الإرهاب وتقديم كل أشكال العون لها.. لكي لا نترك الأعمال الإرهابية تعبث بأمن الوطن وإنجازاته الوطنية التي تحققت بفضل الله وحنكة وحكمة بشير الخير فخامة الرئيس علي عبد الله صالح – حفظه الله – وبعرق وتضحيات الشرفاء والمخلصين من أبناء وطن 22 مايو الخالد.. وما حدث مؤخرا جريمة بشعة .. وفعل سافر أودى بحياة عدد من الضيوف الأسبان ومعهم مواطنون خلال رحلة سياحية للاطلاع على معالم تاريخ حضارتنا عرش بلقيس التاريخي في محافظة مأرب.

إنّ هذه الجريمة تستدعي الوقوف الحازم لمختلف قطاعات الشعب من خلال تفعيل يقظتهم ويفصح أراجيف الارهابين الجوفاء وتضليلهم لشبابنا من خلال السيطرة على عقولهم بهدف استقطابهم لمزاعمهم الجهادية لنصرة الإسلام والإسلام بعيداعنهم كل البعد وشريعتنا الإسلامية تحرم قتل النفس البريئة بدون حق.

و علينا جميعا الوقوف صفا واحدا لمحاربة الإرهاب والتنديد به للحفاظ على سمعة الوطن وحضارتنا أمام شعوب ودول العالم .. وحاجتنا اليوم إلى الأجواء الآمنة أكثر من أي وقت مضى لنوفر المناخ المناسب والملائم لجذب الاستثمار لدفع عجلة التنمية في المجالات كافة.

ونجدها مناسبة لنقدم تعازينا واعتذارنا لأسر الضحايا والشعب الاسباني الصديق.

المدير العام لمحطة توليد حزيز المركزية

في موكب جنائزي مهيب

مدينة كوكبان تشيع الفنان الكبير محمد حمود الحارثي

المحويت / سبأ:

في موكب جنائزي مهيب شيع أمس الجمعة جثمان الفنان الكبير محمد حمود الحارثي إلى مثواه الأخير بمدينة كوكبان محافظة المحويت.

وتقدم الموكب وزير المغتربين الدكتور صالح سميع ونائب وزير الثقافة الدكتور احمد سالم القاضي ووكيل محافظة المحويت احمد مبهيط وعدد من أعضاء مجلسي النواب والشورى والمسؤولين في قطاعات الثقافة والإعلام.

وشارك في التشييع حشد من زملاء الفقيد ومحبيه وأهله وذويه وجمع غفير من المواطنين.

وكان الفنان الكبير محمد حمود الحارثي قد انتقل إلى رحمة الله تعالى أمس الأول الخميس عن عمر ناهز الثانية والسبعين عاما أسهم من خلاله في خدمة الأغنية اليمنية التي برز في سمائها نجماً كبيراً ومثلت تجربته إضافة نوعية إلى رصيد فن الغناء في اليمن.

وكانت وزارة الثقافة قد نعت الفنان الكبير محمد حمود الحارثي .. وأشادت بإسهاماته في خدمة الأغنية اليمنية .. معتبرة أن اليمن فقدت برحيله رائداً كبيراً من روادها،الذين كان لهم الفضل في الحفاظ على النكهة الأصيلة للأغنية اليمنية، والتعريف بها، وتقديمها للداخل والخارج بأفضل وأجمل ما فيها من معان و قيم الجمال و الخصوصية والعبقرية، التي لازمت الفنان الراحل حتى آخر أيامه.

من جهتها ثمنت وزارة الإعلام والمؤسسة العامة اليمنية للإذاعة والتلفزيون في بيان نعي للفقيد، إسهاماته وعطاءاته الإبداعية و دوره في العديد من البرامج والأعمال الفنية التي أبدعها لخدمة أهداف الثورة والتوعية والوطنية وتمجيد الولاء الوطني والأيمان بمبادئ الثورة والجمهورية والتغني بالوحدة اليمنية الخالدة، فضلا عن دوره في التنديد الإبداعي الرافض لكل أشكال التفرقة المذهبية والعنصرية وهي القيم التي كانت ساطعة في جوهر أناشيده الوطنية التي لحنها وصدح بها لترددها الجماهير اليمنية في كل مكان، إلى جانب مساهمته في كل الفعاليات الثقافية في الوسائل الإعلامية ومراكز الاتصال الجماهيري .

وُلد الفنان الراحل محمد حمود الحارثي في عام ١٩٣٥م في مدينة (كوكبان) في محافظة المحويت، حيث بدأ الغناء وهو في العاشرة من عمره، وفي العام ١٩٥٧م انتقل إلى مدينة صنعاء، ومن ثم عيّن عضوًا في الفرقة الموسيقية التي تشكلت بعد قيام ثورة ٢٦ سبتمبر ١٩٦٢م بأسابيع قليلة، كما عمل أمينًا للمكتبة الفنية في إذاعة صنعاء.

وعقب قيام ثورة ٢٦ سبتمبر سجل لإذاعة صنعاء عددًا من الأناشيد الثورية مثل: (سحقنا الطغاة)، و(الجمهورية فيها الحرية)، و(يا سبتمبر يا مرج التاريخ الأخضر)، كما سجّل أولى أغانيه العاطفية، وهي أغنية (حُميّمة)، وفي عام١٩٧٠م.

وقد ذاعت شهرة الفنان الحارثي بعد أن أنشد (هذه أرضي وهذا وطني)، ثم توالت بعد ذلك إصداراته الغنائية.

وسجل الحارثي عددًا كبيرًا من أشرطة الكاست، ومن أشهر أغانيه: (ردَّ السلام)، و(يا فرحتي للرعية)، و (ما أجمل الصبح)، و(الشوق أعياني)، و(عليك سمّوني وسمسموني)، و(جل من نفّس الصباح)، و(خلّي جفاني بلا سبب).

وشارك الفنان الراحل في المهرجانات، والأسابيع الثقافية اليمنية في عدد من البلدان العربية والأجنبية، مثل: ليبيا، وتونس، والمغرب، والسعودية، ودول الخليج العربي، وأمريكا، وبريطانيا، وألمانيا، وفرنسا.

وفي العام ٢٠٠٤م منح الفنان الحارثي درع صنعاء عاصمة الثقافة، وهو عضو في لجنة تحكيم جائزة رئيس الجمهورية في الفنون. متزوّج وأب لأربعة أبناء، وبنتين، وله ثلاثون حفيدًا، وقد اشتهر من أبنائه عازف الكمان (عبدالباسط الحارثي).

محمد حمود الحارثي

إقرار الترتيبات النهائية الخاصة بالعرس الجماعي الأول بصنعاء القديمة

صنعاء / سبأ:

أقرت الجنة الإشرافية للعرس الجماعي بمديرية صنعاء القديمة في اجتماعها امس الترتيبات النهائية الخاصة باحتفالات العرس الجماعي الأول المقرر تنظيمه صباح غداً الأحد لقادم بمسرح الهواء الطلق بمنطقة السائلة والحفل الفني المقرر إقامته بقاعة المدينة السياحية في مساء نفس اليوم لحوالي ١٠٥ عرسان .

ومن المقرر ان يحضر الفعالية عدد من كبار المسؤولين ومثلون عن الأحزاب ومنظمات المجتمع المدني والشخصيات الاجتماعية.

ويعد هذا العرس الأول من نوعه في مديرة صنعاء القديمة وينظم بالتعاون مع مؤسسة الصالح الاجتماعية للتنمية ووزارة الأوقاف والإرشاد وعدد من الجهات الحكومية ورجال الأعمال .

سفير جيبوتي بصنعاء يثمن مواقف اليمن الداعمة لبلاده في مختلف المراحل

صنعاء/ عارف محفوظ :

أحيت جمهورية جيبوتي الشقيقة في الـ 27 من شهر يونيو المنصرم الذكرى الـ 30 لاستقلالها وسط احتفالات رسمية وشعبية سادتها مباهج الفرحة الغامرة التي عمت كل أرجاء البلاد.

وفي حديث مع صحيفة / 14 أكتوبر / بهذه المناسبة ينشر لاحقا ، ثمن سعادة سفير جمهورية جيبوتي بصنعاء، سهل إسماعيل نور، تثمينا عاليا مواقف اليمن رئيسا وحكومة وشعبا الداعمة لبلاده في مختلف المراحل والأزمنة ، ولخدمة تطلعات شعب جيبوتي نحو الحرية والاستقلال والسيادة والتنمية الشاملة.

وأشاد بالعلاقات القائمة بين اليمن وجيبوتي ، مؤكدا إنها تشكل أنموذجا يحتذى به في سياق مجمل الصلات والروابط بين شعوب وحكومات دول منطقة القرن الإفريقي وجنوب البحر الأحمر، كما أنها تمثل بحق تتويجا صادقا لطبيعة الوشائج الحميمة والمتميزة التي تجمع بين الشعب الواحد والوطن الواحد والأسرة الواحدة.

وعبر سعادة السفير عن الارتياح والاعتزاز بمستوى تطور وتنامي العلاقات اليمنية ـ الجيبوتية خلال الأعوام الماضية ، مشيرا إلى أن هذا التطور الواضح في علاقات البلدين يمثل انعكاسا للرعاية والاهتمام اللذين حظيت به هذه العلاقات من قبل قيادتي البلدين ممثلة بفخامة الرئيسين علي عبدالله صالح وإسماعيل عمر جيله.

وجدد السفير الجيبوتي حرص ورغبة حكومة بلاده في تعزيز وتطوير علاقات الإخوة اليمنية ـ الجيبوتية في مختلف المجالات وبما يخدم مصالح وتطلعات البلدين والشعبين الشقيقين وترسيخ وتدعيم مناخات الوفاق والأمن والاستقرار والسلام في المنطقة.

أميرة فتحي تقع في الحب في «حق مشروع»

القاهرة/متابعات:

تقع الفنانة الشابة أميرة فتحي في غرام الممثل كريم كوجك في مسلسل «حق مشروع» الذي تتعامل فيه للمرة الأولى مع المخرجة رباب حسين.

وأرجعت أميرة ابتعادها عن الساحة الفنية لفترة بسبب ارتباطها بالالتزامات العائلية ورعاية أسرتها التي تضعها في المقام الأول.

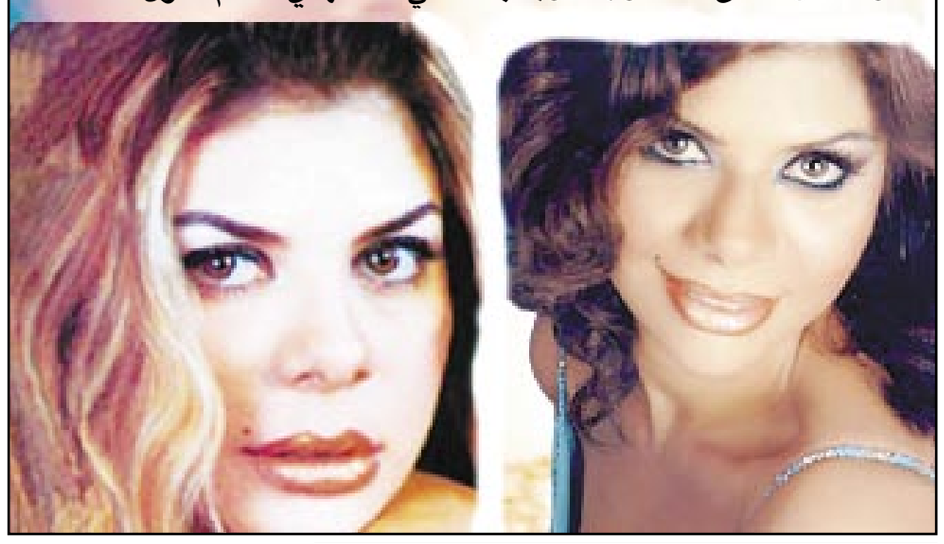

برق يتسبب في انقطاع الكهرباء في مناطق ذمار لمدة 6 ساعات

ذمار / سبأ:

تسبب برق في انقطاع التيار الكهربائي امس في محافظة ذمار وعموم مديرياتها لمدة تقارب ست ساعات.

وأوضح المهندس/ حسين الفلاح أحد الفنيين بمنطقة كهرباء ذمار لوكالة الأنباء اليمنية (سبأ) أن البرق أحدث خللا فنياً في 3 خلايا كهربائية تغذي مدينة ذمار وعموم مديريات المحافظة بعد أن أصاب أحد خطوط النقل الكهربائي 33 كيلو فولت الذي يربط محطة التحويل الرئيسية بالمحافظة بالمحولات والخلايا الفرعية التي تغذي كافة مناطق المحافظة.. مشيراً إلى أن فريق من المهندسين الفنيين تمكن من إصلاح الخلل في الثلاث الخلايا الكهربائية وإعادة التيار الكهربائي بعد فترة انقطاع دامت من حوالي الساعة الثانية عشر والنصف ظهراً وحتى السادسة مساء .. مبينا أن إنقطاع التيار شمل مدينة ذمار عاصمة المحافظة وعموم مديريات المحافظة والتي يبلغ عدد المشتركين فيها أكثر من 61 ألف مشترك.

يذكر أن محطة التحويل الرئيسية في محافظة ذمار تبلغ طاقتها 45 ميغا فولت أمبير ذات جهد 33/ 132 كيلوفولت.

حملة واسعة لمكافحة الملاريا في عدد من مديريات محافظتي ذمار وريمه

مأرب /سبأ:

يبدأ فرع البرنامج الوطني لمكافحة الملاريا بمحافظة ذمار،هذا الأسبوع تنفيذ حملة لمكافحة الملاريا عن طريق الرش تستهدف أكثر من 16 ألف منزل في مديريات مغرب عنس والمنار وجبل الشرق وعتمه بمحافظة ذمار ومديريتي مهر والسلفية بمحافظة ريمه.

وأوضح الدكتور عادل أحمد عمران، منسق فرع البرنامج الوطني لمكافحة الملاريا بمحافظة ذمار، أن هذه الحملة ستستمر لمدة 25 يوماً ويشارك فيها 13 فريقاً ميدانيا يضم 200 عامل رش و50 ملاحظ و24 مشرف تساندهم 21 سيارة مجهزة بالوسائل اللازمة لتنفيذ الحملة.

واشار إلى أن هذه الحملة تأتي في إطار الجهود المبذولة من قبل وزارة الصحة العامة والسكان ممثلة بالبرنامج الوطني لمكافحة الملاريا للقضاء على الملاريا والبعوض الناقل للمرض من خلال تنفيذ حملات الرش وتوزيع العلاجات وإجراء الفحوصات للمواطنين ونشر الوعي الصحي حول طرق انتقال الملا ريا وكيفية الوقاية منه.

فهرسة الجزء الثاني من محتويات مكتبة مركز البحوث والدراسات في عدن

عدن / سبأ:

يجري العمل حاليا لوضع الجزء الثاني من الفهرس المصنف لمحتويات مكتبة مركز البحوث والدراسات اليمنية للفترة من عام 1999م وحتى عام 2007م.

ويتضمن الفهرس كشفاً بعناوين الرسائل الجامعية المودعة في قسم التوثيق وكشفاً بمحتويات الدوريات وآخر بوثائق الإدارة البريطانية المودعة في قسم التوثيق بالمكتبة.

وفي تصريح لوكالة الأنباء اليمنية سبأ أوضح مدير عام المكتبة /عبدالله محمد بامطرف/ بان المكتبة أصبحت متخصصة أكاديمياً في إطار جامعة عدن ومرجعية لطلاب الدراسات العليا لمختلف الجامعات اليمنية.. مشيرا إلى أنها تضم حالياً أقسام عدة تحوي العديد من الكتب والمراجع والصحف والمجلات يعود تاريخها إلى ما قبل عام 1967م اضافة إلى مجموعة كبيرة من الوثائق الأصلية والمخطوطات المصورة على المايكروويف.

يذكر أن المكتبة التي تأسست مع نشوء المركز عام 1988م وحملت /500/ عنوان لتصل حتى العام الجاري إلى /7000/ عنوان .

اعلان

مركز خدمات المواطن في محافظة عدن يتلقى 369 بلاغا

عدن / سبأ :

تلقى مركز خدمات المواطن بديوان محافظة عدن خلال الفترة يناير – يونيو 2007م نحو (369) بلاغاً من قبل المواطنين تضمنت شكاوى تتعلق بخدمات المياه والكهرباء وخدمات الصرف الصحي والبناء العشوائي وقضايا أخرى.

وأفاد مدير المركز عبدالهادي محمد غالب لوكالة الأنباء اليمنية /سبأ/ أن قيادة المحافظة تسعى من خلال المركز الذي أنشئ في بداية العام الجاري 2007 م إلى الوقوف أمام المشكلات التي تواجه المواطنين من مختلف شرائح المجتمع في المحافظة وكذا الزائرين في الجوانب الخدماتية لحل هذه المشكلات.

واكد أن قيادة المحافظة تعمل على تطوير خدمات هذا المركز وتعزيز دوره لمواكبة حاجة المواطنين المختلفة.

الماجستير بامتياز لباحث يمني في تطوير الشبكات اللاسلكية

كتب / عبدالفتاح علي البنوس :

حصل الباحث اليمني / خالد محمد حشيدان على درجة الماجستير بامتياز في تخصص علم الحاسوب من كلية الدراسات العليا في الجامعة الأردنية بعمان ، وذلك عن بحثه الموسوم " توفير جودة الخدمة في الشبكات اللاسلكية المتنقلة " هذا وقد أشادت لجنة المناقشة المكونة من أساتذة متخصصين في شبكات الحاسوب والشبكات اللاسلكية بالبحث الذي من شأنه الإسهام في تطوير الاتصالات اللاسلكية وتحسين السرعة وتوفير خدمة أفضل لمستخدمي هذه الشبكات .

اعلان