



عبادة 14 للهوية

أشرف: د. أصيمة عثمان

لين العظام عند الأطفال !!

كثيراً ما يصاب الأطفال وهم في سن صغيرة بلين العظام المرتبط بنقص فيتامين (د) والذي يساعد بطريقة مباشرة في تكوين العظام وصلابتها وكذلك يربط أملاح الكالسيوم فيها، وعدم التعرض لأشعة الشمس يحول دون قيامها بتحويل مادة موجودة تحت جلد الطفل إلى هذا الفيتامين لتحقيق الاستفادة منه.

١- سوء التغذية.
٢- عدم التعرض الكافي لأشعة الشمس.

وهذان السببان يندرجان تحت نقص فيتامين (د) والذي يساعد بطريقة مباشرة في تكوين العظام وصلابتها وكذلك يربط أملاح الكالسيوم فيها، وعدم التعرض لأشعة الشمس يحول دون قيامها بتحويل مادة موجودة تحت جلد الطفل إلى هذا الفيتامين لتحقيق الاستفادة منه.

ظهور المرض:

يصاب به الأطفال بدءاً من سن ستة أشهر إلى سن ثلاث سنوات.

أعراض لين العظام:

- ١- ضعف عضلات الجسم.
- ٢- بروز البطن للخارج.
- ٣- التخثر في المشي والتسنين.
- ٤- تشوه في العمود الفقري.
- ٥- عوجاج الساقين في منطقة الركبة إما للداخل أو للخارج.
- ٦- تشوهات في الفخذ الصدري وبرزو للامام (حيث يشبه صدر الحمامة).
- ٧- يؤدي هذا المرض إلى ضيق مجرى الحوض في الإناث والذي قد ينتج عنه الولادة المتعسرة في المستقبل.

علاج لين العظام قبل حدوثه:

- بمجرد أن تلاحظ الأم تأخر الطفل في المشي أو التسنين عليها بالبدء في العلاج على الفور:
- إعطاء الطفل كمية وفيرة من اللبن والجبين بغيردهما أو بإضافتهما لعناصر غذائية أخرى من أجل التنوع حتى لا يصاب الطفل بالملل ورفض تناولها.
- تجنب عنه الولادة المتعسرة في المستقبل.

الربو؟!!

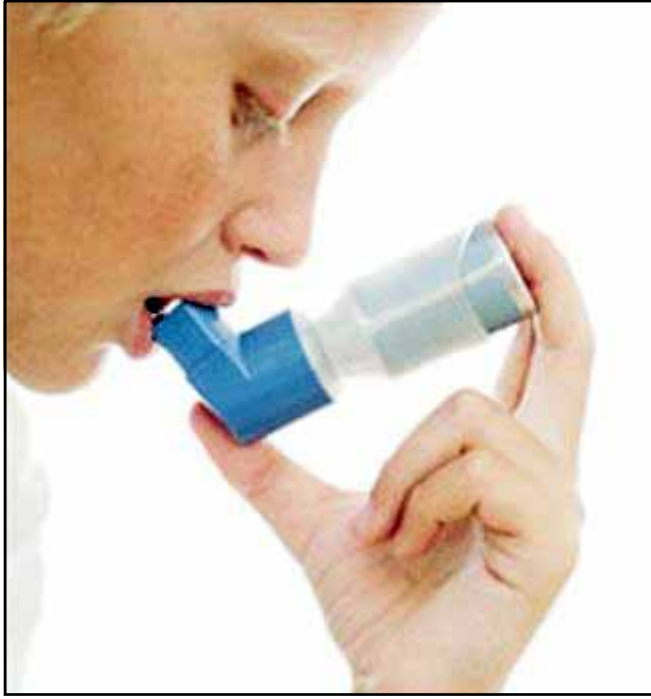

الربو مرض مزمن تصاب به الرئتان حيث تضيق فيه مجاري الهواء التي تحمل الهواء من وإلى الرئة وبالتالي يصعب التنفس. مجاري الهواء في الشخص المصاب بالربو تكون شديدة الحساسية لعوامل معينة تسمى المهيجات triggers وعند إثارتها بهذه المهيجات تنهت مجاري الهواء وتتفتح ويؤدي إفرازها للمخاط وتضيق عضلاتها ويؤدي ذلك إلى إعاقة التدفق العادي للهواء، وهذا ما يسمى بنوبة الربو asthma attack. ويمكن السيطرة على أعراض نوبة الربو، ولكن يمكن أن يتكرر حدوث النوبة خلال ساعات بعد حدوث النوبة الأولى.

من يصاب بالربو؟

يمكن لأي شخص أن يصاب بالربو، وهو مرض غير معدٍ يعاني منه ملايين الناس في كل أرجاء المعمورة بصرف النظر عن العرق أو الثقافة أو السن أو الجنس. ويزيد من احتمال الإصابة بالربو وجود تاريخ عائلي بها. الأشخاص الذين يعانون من الحساسية معرضون أكثر للإصابة بالربو. في الحقيقة يقدر أن ٨٠٪ من الأطفال و ٥٠٪ من البالغين المصابين بالربو يوجد لديهم حساسية أيضاً. عادة يحدث الربو عند الأطفال في سن الخامسة، وفي البالغين في العقد الثالث، ويمكن أيضاً أن يصاب به كبار السن، فحوالي ١٠٪ من حالات الربو التي المشخصة تكون بعد سن ٦٥.

ما هي نوبة الربو؟

الشخص الذي يصاب بنوبة الربو يجد صعوبة في التنفس، إذ تضيق العضلات التي تحيط بانابيب القصبة الهوائية وتؤدي إلى تضيق مجاري الهواء. ويعيق هذا التضيق الشعبي التدفق الطبيعي للهواء، كما تؤدي الزيادة في الإفراز المخاطي إلى تكوين سدادات مخاطية. كذلك يحدث ارتفاع في انابيب القصبة الهوائية مما يزيد في إعاقة تدفق الهواء. إذا استمرت النوبة فإن استنشاق التشنج الشعبي والمخاط وحسب الهواء في الأكياس الهوائية، مما يعيق تبادل الهواء. ويستخدم الشخص الذي يصاب بالنوبة عضلات الصدر بدرجة أكبر لكي تساعد في التنفس.

ما هي أنواع الربو؟

هناك نوعان أساسيان من الربو: ربو خارجي المنشأ (من مسبباته: ربيو داخلي المنشأ) ولا يثار بالحساسية، ويمكن أن يكون الشخص مصاباً بالربو معاً، وهو

خليط من الربو الخارجي المنشأ والداخلي المنشأ. الربو الخارجي المنشأ أكثر انتشاراً بين الأطفال والمراهقين وعادة يخففي مع السن ومع تفادي العوامل المثيرة للحساسية. ويكون للشخص المصاب بهذا النوع من الربو حساسية غير عادية تجاه العوامل المثيرة للحساسية. عندما يتعرض المصاب بالربو للمرة الأولى للعوامل المثيرة للحساسية، ينتج جهاز المناعة كيمياء غير عادية من البروتينات الدفاعية تسمى الأجسام المضادة. إن اميونوجلوبولين (جلوبولين المناعة) أي (إي جي إي IgE) هو الجسم المضاد الذي يسبب أعراض الحساسية. ودور أجسام إي جي إي المضادة هو تمييز عوامل معينة مثيرة للحساسية، مثل لقاح نبات "الرجيد"، وتلصق بالخلايا البدنية (خلايا تحتوي على وسائط كيميائية). تتراكم هذه الخلايا في أنسجة معرضة للبيئة مثل الأغشية المخاطية في الجهاز التنفسي. خلال التعرض الثاني تميز أجسام إي جي إي المضادة العوامل المثيرة للحساسية وتعمل على تنبيه الخلايا البدنية لكي تطلق الهيستامين histamine والوسائط الكيميائية-إن الوسائط هي كيميائيات التهابية تترك تأثيرها على أنابيب الشعبات الهوائية لكي تؤدي إلى إنتاج المزيد من المخاط فيها والانتفاخ والتشنج الشعبي.

يوجد أداة بسيطة وصغيرة تستخدم لملاحظة ضيق مجاري التنفس قبل بداية الأعراض بساعات أو أيام. هذه الأداة تسمى مقياس ذروة التدفق peak flow meter بطريقة بسيطة، استخدامها ببساطة تتم بالنفخ فيها، كما ينصح الطبيب، لمتابعة حالة مجاري التنفس لديك وهي تعتبر من الأدوات الضرورية مثل قياس ضغط الدم بواسطة مقياس ضغط الدم أو درجة حرارة الجسم بواسطة ميزان الحرارة.

هناك أربعة قواعد للسيطرة على الربو هي:

- التعرف على منبهات ومهيجات وتقابها
- تناول الدواء طبقاً للإرشادات
- راقب وتنبه لوقوع النوبة مبكراً
- معرفة ما يلزم عمله في حالة ازدياد نوبة الربو

يوجد أداة بسيطة وصغيرة تستخدم لملاحظة ضيق مجاري التنفس قبل بداية الأعراض بساعات أو أيام. هذه الأداة تسمى مقياس ذروة التدفق peak flow meter بطريقة بسيطة، استخدامها ببساطة تتم بالنفخ فيها، كما ينصح الطبيب، لمتابعة حالة مجاري التنفس لديك وهي تعتبر من الأدوات الضرورية مثل قياس ضغط الدم بواسطة مقياس ضغط الدم أو درجة حرارة الجسم بواسطة ميزان الحرارة.

فيتامين C .. يقيك من السكتة الدماغية!!



أظهرت دراسة حديثة أن عدم تناول كمية كافية من فيتامين C يزيد من خطر الإصابة بالسكتة الدماغية خاصة بين الرجال المصابين بارتفاع في ضغط الدم أو البدانة.

ووجد الباحثون أن الرجال الذين لديهم مستويات منخفضة من فيتامين C في دماهم معرضين للسكتة الدماغية بمعدل يبلغ مرتين ونصف أكثر من نظرائهم الذين تحتوي دماهم على كميات كبيرة من هذا الفيتامين، ويزداد هذا الخطر إذا كان هؤلاء يعانون من ارتفاع ضغط الدم أو البدانة.

فدلاً من قياس كمية فيتامين C التي تؤخذ على شكل مكمل ومن مصادر غذائية، قام الباحثون بقياس المستوى الفعلي للفيتامين في دماء ٢٤١٩ رجلاً تمت متابعتهم لمدة عشر سنوات.

حيث أشار الباحثون إن الدراسات الأخرى اعتمدت على معدل كمية الفواكه والخضراوات التي تناولها المستهلكون بالتجربة، ولكننا الآن قمنا بإحباطنا استناداً إلى مستوى فيتامين C في الدم والذي يعتبر مؤشراً أفضل على وجود الفيتامين في الجسم.

ويقول الباحثون إن فيتامين C مضاد فعال للتأكسد يمكن أن يساعد في التخفيف من خطر الإصابة بالسكتة الدماغية في عدة طرق مختلفة، فكمضاد مضاد للتأكسد، يقلل فيتامين C من تأثير المواد الضارة في الجسم وتعرف باسم Free Radicals والتي ترتبط بأمراض القلب، السرطان والسكتة الدماغية.

وبالإضافة إلى ذلك يحمي فيتامين C الشرايين من التلف ويقوم بتخفيف ضغط الدم ومستوى الكوليسترول في الدم.

وأشار الباحثون بدراساتهم، بأن السكتة الدماغية مرض ينتشر بين كبار السن، ولذا فهم الأشخاص المعرضون بالمعاملة أكثر من غيرهم، كذلك فإن الكثير منهم لا يتناولون غذاءً متزاناً بشكل جيد، وأضافوا بأن نصف كوب من عصير البرتقال كحد أدنى يومياً يمكن أن يساهم في التخفيف من هذا الخطر.

ومن جانب آخر أوضح الباحثون المشكلة التي يعاني منها كبار السن في تناول فيتامين C هي أن هذا الفيتامين يسبب لهم زيادة في حموضة المعدة أو الإرجاع الحمضي، ولهذا فهم يؤكدون بأن تناول أو شرب منتجات الحمضيات مع أطعمة أخرى يقلل من تأثير الأولى على المعدة أو البليوم.

كذلك فإن عصير ليمونة أو إضافة عصير الليمون إلى السلطة أو الخضراوات يضيف شيئاً من فيتامين C إلى الطعام. ومن بين الأصناف التي يغلغها الناس والتي تحتوي على فيتامين C الفراولة والبابايا والمغلف.

تسبب الهالات السوداء حول العينين مشكلة جمالية ونفسية، ولا يوجد لها علاج محدد حتى الآن، وأسبابها قد تكون وراثية أو مكتسبة. فقد يكون احتقان الأنف سبباً في اللون الداكن، وقد يكون السهر سبباً من الأسباب القوية في ظهور هذه الهالات السوداء، وكذلك قلة الرياضة، والتدخين أو الضغط النفسي أو التهيج العصبي، أو الانقباض الوعائي الموسمي، أو التعرض الزائد لأشعة الشمس أو الدورة الشهرية أو الحمل أو الإمساك أو غير ذلك.

ويوسط الحلول للتخلص من تلك الهالات هو استخدام المطاط المشمورة التي تساعد على إزالة الهالات السوداء حول العينين.

ويوضع ميسور البطاطا في الخلط ثم يتم تصفية الأجزاء الجامدة المتبقية

من خلال القماش الرقيق (قطعة شاش) قبل أن يوضع العصير والسائل، على الجزء المراد أسفل العين مع تسرب العصير إلى العين ويترك لمدة تتراوح بين ١٥ إلى ٢٠ دقيقة، بعدها تلتف الأثار الشوية المتبقية على الوجه.

والى جانب ذلك، هناك الكثير من الاقتراحات والحلول التي قد تساعد على تخفيف حدة الهالات السوداء:

- الرياضة في الهواء الطلق تزيد من مستوى الأكسجين في الدم الذي يعطي الجسم والبشرة مثل الألوان الصناعية لوناً وردياً.

- الحرص على النوم باكراً لأن كل ساعة نوم قبل العاشرة ليلاً تقيد الجمال بشكل مضاعف مقارنة بالنوم بعد منتصف الليل.

- عدم التدخين، لأن النيكوتين يؤدي

طفلك والأدوية

من وقت لآخر قد تحتاج إلى استعمال الأدوية لعلاج طفلك من بعض المشاكل الصحية البسيطة التي قد تواجهه في مراحل عمره المختلفة، ولكن هناك بعض الاحتياطات الواجب إتباعها بدقة لتجلب الأدوية صديقاً لطفلك وليس عدواً له. قبل استعمال أية أدوية لطفلك عليك التأكد من معرفة المعلومات الآتية:

- اسم الدواء بدقة.
- دواعي استخدامه هذا الدواء.
- ما هي الجرعة المناسبة لطفلك على حسب وزنه وعمره.
- عدد مرات استخدام الدواء في اليوم الواحد والمواعيد المناسبة لإعطائه.
- المدة المقررة لاستعمال الدواء (لا يجب الاستمرار في إعطاء الأدوية عندما لا تكون هناك حاجة لذلك أيضاً لا يجب وقف بعض الأدوية قبل الموعد المحدد).

انخفاض السكر!!



السكر (الجلوكوز) هو الوقود الذي يحرك الجسم البشري، و يكون الانخفاض في المستوى في الدم خطيراً عندما يكون مستواه لا يكفي لإمداد الجسم بالطاقة اللازمة.

المستوى الطبيعي

يتغير على حسب آخر مرة أكل الشخص فيها و ينخفض مستوى السكر في الدم عندما يصوم الشخص دون أن يكون ذلك علامة خطر، ويتأثر مستوى السكر في الدم بما يفرزه الجسم من هرمونات الأنسولين و الجلوكاجون.

الأنسولين

هو المسئول عن دخول الجلوكوز إلي داخل خلايا الجسم و بالتالي إمدادها بالطاقة اللازمة، و في نفس الوقت يخفض مستوى السكر في الدم.

و يحدث مرض السكر نتيجة عدم إفراز الجسم للأنسولين أو عدم قدرة الأنسولين علي التأثير على مستوى السكر في الدم.

أعراض الانخفاض في مستوى السكر في الدم

الشعور بالضعف و الدوخة ، الارتباك و الجوع و الشحوب، الصداع و التوتر ، الرعشة و العرق ، سرعة ضربات القلب ، وفي الحالات الشديدة قد يفقد الوعي و يصاب بالغيوابة ، و هذه الحالة غالباً ما تكون من مضاعفات مرض السكر.

أسباب انخفاض مستوى السكر في الدم

- زيادة جرعة الدواء أنسولين أو الأقراص
- تأخير أو حذف إحدى الوجبات.
- اكل أقل من المطلوب و لا يتناسب مع جرعة الدواء المستعمل.
- ممارسة المجهود البدني بصورة مبالغ فيها.
- يختلف مستوى السكر المطلوب الوصول إليه من شخص لآخر على حسب السن و الحالة.

علاج الانخفاض في مستوى السكر في الدم

- عن طريق اكل أو شرب أي شيء يحتوي على السكر مثل، الحلويات، العصائر، أو المشروبات الغازية.
- في الحالات الخطيرة قد يحتاج الطبيب إلي حقن هرمون الجلوكاجون لعلاج الحالة الطارئة.
- يجب الحصول على المساعدة الطبية السريعة إذا لم يستجب الشخص للعلاج السريع للحالة.
- دائماً يكون من الأفضل تجنب الحالة و ذلك عن طريق ضبط مواعيد أخذ الدواء و مواعيد الوجبات و ملاحظة أية أعراض قد تحدث عند بدايتها. و يجب التأكد من أن الأقارب و الأصدقاء و المخالطين يعرفون كيفية تمييز الأعراض و معالجتها عند الضرورة.
- أن المتابعة المستمرة و الانتظام في قياس مستوى السكر في الدم هو من أهم العوامل التي تساعد على تجنب التقلبات في مستوى السكر في الدم
- بعض الأسباب الأخرى التي تؤدي إلى انخفاض مستوى السكر في الدم:
- في بعض مراحل الحمل المبكرة
- الصيام لمدة طويلة
- بذل المجهود البدني لمدة طويلة



أسباب السواد أسفل العينين !!

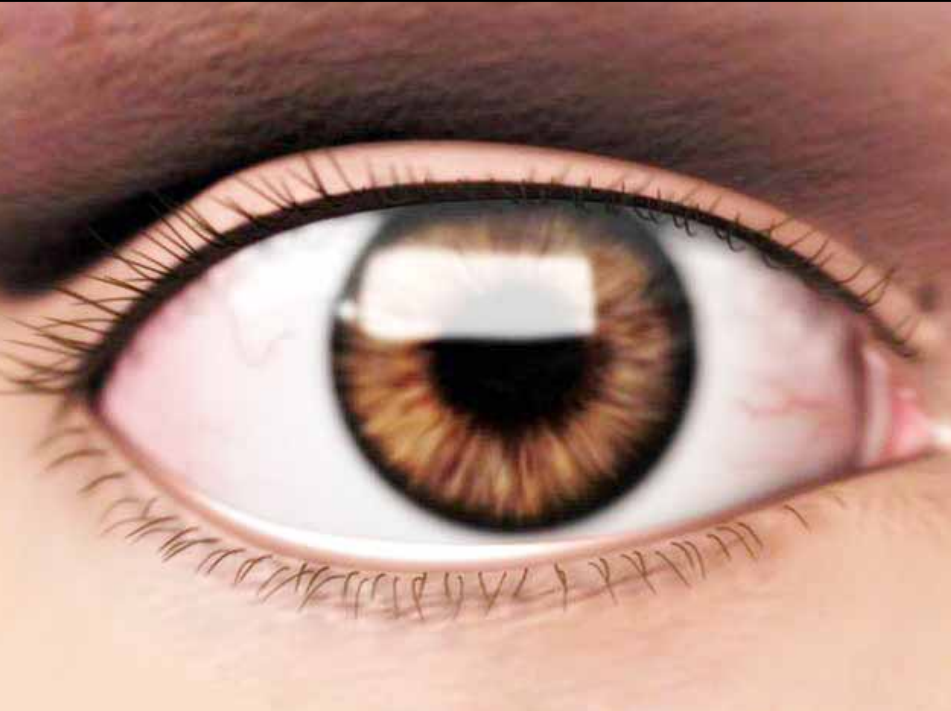

إلى تولدتا جلدية داكنة، وكذلك تؤدي المركبات الكربونية إلى تقليل كمية الأكسجين في الدم، فيصبح لون الجلد مضطرباً.

- عدم التعرض لأشعة الشمس مدة طويلة، فإن كان لا بد من ذلك، ففني طرقي النهار، وإن كان غير ذلك فيوضع كريم يقيك من أشعة الشمس الضارة.

- غسل المكياج من الوجه قبل النوم.

- تناول كميات كبيرة من الماء، أو السوائل على هيئة عصائر فواكه طبيعية وتجنب المواد الغريبة على الجسم والبشرة مثل الألوان الصناعية الموجودة في المشروبات الغازية والأطعمة والمعلبات. التقليل من المقلبات والأطعمة المعلبة أو المجمدة.

من خلال القماش الرقيق (قطعة شاش) قبل أن يوضع العصير والسائل، على الجزء المراد أسفل العين مع تسرب العصير إلى العين ويترك لمدة تتراوح بين ١٥ إلى ٢٠ دقيقة، بعدها تلتف الأثار الشوية المتبقية على الوجه.

والى جانب ذلك، هناك الكثير من الاقتراحات والحلول التي قد تساعد على تخفيف حدة الهالات السوداء:

- الرياضة في الهواء الطلق تزيد من مستوى الأكسجين في الدم الذي يعطي الجسم والبشرة مثل الألوان الصناعية لوناً وردياً.

- الحرص على النوم باكراً لأن كل ساعة نوم قبل العاشرة ليلاً تقيد الجمال بشكل مضاعف مقارنة بالنوم بعد منتصف الليل.

- عدم التدخين، لأن النيكوتين يؤدي

أنت تسأل .. ونحن نجيب

■ ماذا يعني تحليل (HBE) فيمياخيص مرضى الكبد؟

- هو أحد التحاليل التي تُجرى لالتهاب الكبد (ب)، وعادة تكتب كالتالي (HBe)، و(ال) هو بروتين من بروتينات الفيروس (ب)، وفي حال وجود هذا البروتين - أحياناً يسمى مولد ضد - فإن هذا يعني أن المصاب بالتهاب الكبد (ب) عنده قابلية لأن يعدي الآخرين. وكذلك يقيسه الأطباء لمعرفة مدى فعالية الأدوية، حيث يصبح سلبياً - أي غير موجود في الجسم - عندما يتخلص الجسم من الفيروس سواء بالدواء أو بشكل عفوي، أما إذا كانت هناك مضادات لهذا البروتين ويدعى (Anti-HBe) فإن وجوده في الدم عند المصاب بالتهاب الكبد (ب) يعني أن الفيروس قد تخلص منه الجسم، وأن العدوى للناس الآخرين أصبحت متضائلة جداً.

■ أعاني من حساسية دائمة بالجيوب الأنفية، مع العلم بانني قمت بجراحة للحاجز الأنفي والجيوب، ولها تأثير على العين، وعالج حالياً ب (زاسيسف ٥٠٠) وأوقلام (أقرين) ولا يوجد أي تحسن، وهذا منذ ٩ سنوات .. أرجو المساعدة؟

- من الملاحظ أن هناك وجود سبباً للالتهاب المزمن للجيوب الأنفية، مثل وجود حساسية أو خلفها، وبالفحص الدقيق يمكننا معرفته وعلاجه، وكذلك علاج التهابات الجيوب الأنفية بالغسل القوي لتنظيف أي إفرازات موجودة بالأنف، وكذلك باستخدام ستيرويدات سيجريوي أو ٥٠٠ مع كل ١٢ ساعة، مع أقراص ضد الحساسية مثل كلارادين أو كلاريدين في حالة وجود حساسية، ودعوا الله أن يذهب عنك ما تعانيه.

■ أعاني من بقعة كبيرة ظهرت في ساقى الأيسر كانت فاتحة اللون، وبعدها بقي الإطار عامقاً وداخل البقعة فاتحة شياً ما، وبعدها عمقت كلها وصارت بنية قليباً، وأخذت مساحة أكبر.. أرجو مساعدتي؟

- فمن الخطأ أن تستمر عندك أفة جلدية أو تظاهرة جلدية ولا تراجع الطبيب، على الرغم من بقائها سنة، فقد تكون مرضاً يسهل البرء منه ولكنه مع الزمن قد يصبح مزماً أو له مضاعفات.

إن الوصف السابق هو دقيق ولكنه غير كاف لوضع التشخيص، فانت لم تذكر أي العلاجات استعملت، لأن بعض العلاجات وخاصة الكورتيزون قد يحسن الحالة الانتهابية، ولكنه يؤدي إلى الحلقة البيضاء حول المنطقة المعالجة. كما أنك لم تذكر هل زرت الطبيب وما هو تشخيصه، وهل أخذ خزعة أي عينة من الموضع المريض وما هي نتيجة الخزعة والفحص المجهرى.

- هناك احتمالات لما تشعقي منه ونورد بعضها منها كما يلي:
- الفطر الكمي وهو أول ما يجب أن يوضع في الحسبان.
 - الورم المبيضي الحلقي وهو أيضاً أقربها من ناحية الوصف ولكنه غير حاك.
 - الاندفاع الدوائي (ولكن يحتاج إلى قصة مفصلة ونوعية الأدوية المأخوذة وطريقة أخذها).
 - التينيا وهي اظلمة ضيف لفقدان القشرة ولبقائها سنة دون أن تتقل أو تخففي.
 - الحزاز المحصور أو التهاب الجلد العصبي المعالج بالكورتيزون.
 - الحمامى الحلقية النابتة.
 - الأكرزيميا المدنرة ولكنها حاكه بشدة وغالباً ما يكون هناك أكثر من موضع مصاب.
 - الساركويدوزين.
 - الحمامى الصماغية الهاجرة.
 - الذئبة الحمامية تحت الحادة.

نصحتنا، عليك بمراجعة طبيب اختصاصي أمراض جلدية لإجراء الفحص السريري الدقيق ونفي أو إثبات التشخيص لأي مما سبق ذكره من خلال المعاينة وأخذ خزعة للفحص المجهرى أو استئط لك، وذلك لتأكيد الإلتطاع السريري، كما وأنا بحاجة إلى صورة واضحة عن المرض ووصفه.