١٤ أكتوبر
14 OCTOBER

تصدر عن مؤسسة ١٤ أكتوبر للصحافة والطباعة والنشر - عدن - الجمهورية اليمنية
تأسست في عدن بتاريخ ١٩ يناير ١٩٦٨

رئيس مجلس الإدارة - رئيس التحرير
أحمد محمد الحبيشي
Ahmedalhobishi@hotmail.com

الأحد 22 أكتوبر 2006 م | الموافق 30 رمضان 1427 هـ | العدد 13563 | السنة الثامنة والثلاثون | رقم الإيداع 2

صباح الخير

مواسم الأفراح

محمد عبدالجليل

الحياة دوماً بحاجة إلى جد ولعب وضحك وحب وفرح والا فقدت معناها ومغزاها ، وتصبح حياة لاطعم ولارائحة لها ، هدفية الحياة في بهجتها ومتعتها ، وقديماً قيل العافية والصحة والسعادة وطول العمر هي غاية الإنسان اولاً واخيراً ولهذا كانت عنوان تبادل التهاني في كل المناسبات ، ومع ذلك لازالت هناك مساحة من الحزن والكدر تنغص حياة الناس حتى في مواسم الاعياد الوطنية والدينية على حد سواء ، لاسيما اولئك الذين لايتدبرون شؤون حياتهم بصورة أفضل والذين لايزالوا يمارسون العبثية والعدمية في منهج حياتهم بسبب جهلهم وضعف ارادتهم وانعدام الطموح والأحلام والآمال في ثقافتهم الحياتية .

ومايلزم ذلك النفر من الناس أن يتخلصوا من عاداتهم البالية والمدمرة والتخلص من التقليد والمحاكاة العمياء لبعض الأنماط الاستهلاكية التي لا معنى لها ولا جدوى أو فائدة ، ليعيشوا حياة أكثر متعة وبتكاليف مبسطة دون مغالاة فذلك يجعلهم يعيشون حياة أكثر بهجة وفرحاً واستمتاعاً ، ونحن نعرف أن كمية النقود في الجيوب تساعد على اتساع رقعة الفرح عن الناس ، ليس الفلوس التي تأتي عن طريق الصدقة او السحت والتطفل ، بل التي تأتي من حصيلة الجد والعمل والانتاج ، لهذا غير العاملين عن العمل او محتر في الشحاتة لايجدون متعة حقيقية في الحياة .

كذلك فأن مايعكر صفو الحياة وأفراح الناس هو عدم الانضباط في ممارسة البيع والشراء ، وانعدم رقابة الضمير فيما يتعلق بالاسعار وغياب الرقابة التموينية عليها ، وغياب جهاز يكون معنياً بالرقابة على الاسعار بحيث تكون الاسعار مدونة على السلع بصورة دائمة ومستمرة وفي كل المواسم ، ومعلقة في لوائح مثبتة على كل المحلات اسوة بكل بلدان العالم ، لئلا تفقد ايه زيادة في الدخول قيمتها ، ولئلا تصبح الامور (كأنك يازيد ماغزيت) فقدر معقول من ضوابط السوق تزيد من مساحة الفرح والبهجة في حياة الناس بعيداً عن الاستغلال والإحتكار حتى أماكن السياحة الداخلية والخارجية ، لم تعد تتسع لكل الناس ، وذلك لتكاليفها الباهضة ولذلك يضطر الكثير من الناس اللجوء إلى النوم وتناول القات ، يزيدوا أحزانهم وكدرهم ويفقدوا متعة قضاء وقت الاجازات والاعياد فيما هو جديد وممتع ، ويجد الناس نشاطهم وحيويتهم بعد الاجازات والاعياد .

اذا ليست هي شحة الدخول التي تتحكم بمساحة الفرح والبهجة والمتعة فقط ، ولكن ايضاً سوء التدبير ، ومحدودية البدائل من حدائق ومنتزهات ومسابح ومسارح وغيرها من انواع الفنون التي انحسرت في الآونة الاخيرة ، ومحدودية المقاهي والبوفيات والمطاعم الرخيصة الاطفال والكبار على حد سواء ، وهذه وغيرها هي احدى سمات الحياة الحضارية المعاصرة ، وقد صارت حاجة ضرورية لحياة الناس خارج منازلهم ، وزيادة الاجور والرواتب وضبط الاسعار ستسهم كثيراً في انقشاع بقايا الكآبة ومساحات الحزن من وجوه الناس ، وسيظل شعارنا : (بأن أجمل أيامنا هي التي لم تأت بعد) .

9500 شخص يستفيدون يومياً من مشروع مؤسسة (الصالح) لإفطار الصائم بالحديدة

الحديدة / سبأ :

يستفيد ٩٥٠٠ شخص من الفقراء والمحتاجين من مشروع إفطار الصائم، الذي تنظمه مؤسسة (الصالح) للتنمية الاجتماعية مساء كل يوم في عموم مديريات محافظة الحديدة.

وأوضح الأخ عبدالحميد الصوفي، مدير عام فرع المؤسسة الاقتصادية اليمنية بالحديدة، المشرفة على تنفيذ المشروع، في تصريح لوكالة الأنباء اليمنية (سبأ) أن هذا المشروع الذي يشمل عموم المحافظات، ومنها الحديدة، يستهدف توفير وجبة الإفطار للأسر الفقيرة طوال أيام شهر رمضان المبارك .. مبيناً أنه تم تحديد مراكز في مختلف مديريات المحافظة لتوزيع وجبات الإفطار على الفقراء والمحتاجين.

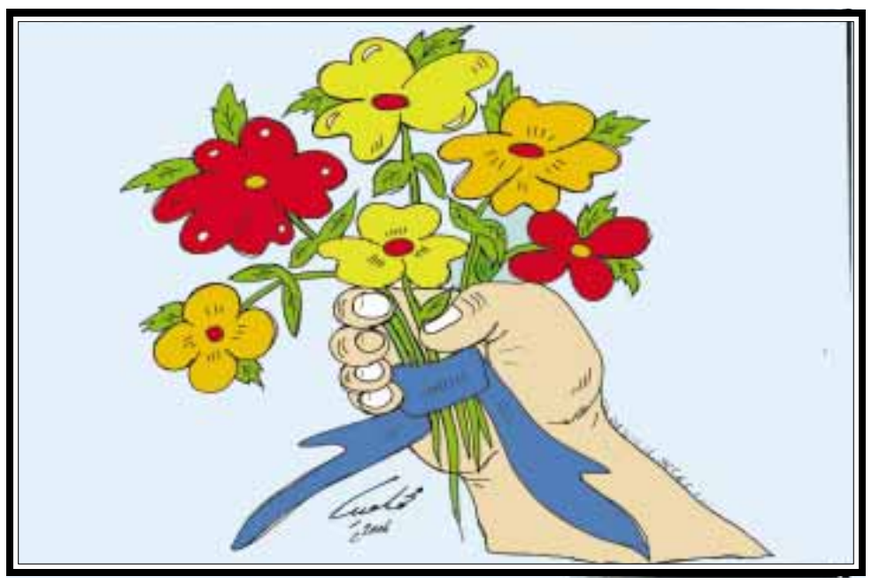

شجرة المسكيت.. في أمسية رمضانية

أبين/ ١٤أكتوبر/ ردفان عمر

نظمت جمعية السير الخيرية في أبين أمسية رمضانية في العاصمة زنجبار بعنوان (شجرة المسكيت أضرارها ومنافعها) وفي الأمسية التي بدأت بأي من الذكر الحكيم ألقى الأخ/ محمد السلطان رئيس الجمعية كلمة استعرض فيها نشاط الجمعية الخيري خلال شهر رمضان المبارك ثم قرأ المهندس/ علي صالح بلعيدي موضوع الأمسية التي حوت نسب واصل ومنشأ شجرة المسكيت المعروفة بالسيسبان ثم استعرض أهم منافعها التي لخصها بالمنافع المنظورة مثل الحطب، والفحم، والأعلاف، والمنافع الغير منظورة مثل الظلال، والمصداق وعن أضرارها قال في قراءته أن (شوك) شجرة المسكيت هي من أهم مضارها والتي تتسبب في إعاقة تدفق المياه وإصابة الحيوان وعطب الآليات.

بعد ذلك قدمت أسئلة من صلب الموضوع منحت على ضوءها جوائز مالية. وقد قدم في الفعالية الأخ/ سالم زيد ممثل صندوق الشؤون الاجتماعية كلمة أشاد فيها بالفعالية داعياً إلى المزيد من الفعاليات المماثلة. تخلت الفعالية عدد من الوصلات الغنائية عزفتها فرقة بلابل بنا الموسيقية.

حضر الفعالية الأخ/ ناصر جبران، المدير التنفيذي للجنة قطن أبين، وممثلي الجمعيات الخيرية في أبين كما حضرها جمع غفير من المواطنين.

وأخيـرا!

أميمة عبدالعزيز

السعادة حلم جميل وبعيد، قضيت وقتا طويلا ابحث عنها واتعقب خطواتها وارصد ظلها المتسرب من بين يدي، واكتشفت بعد طول عناء ان ما ابحث عنه جذوره تقبع بداخلي ولن تأتيني من الخارج.

بدأت اراجع نفسي وألومها وأوبخها على تحملها سخافات كثيرة، تفسد علي وعليها رؤية نواح رائعة في حياتي، ووجدت ان خير من ينتقد تصرفاتي واحكامي وتقديري للأمور هي نفسي، فرضت عليها ان نقوم معا، أنا وهي بمهمة صعبة في نهاية كل يوم تكون حصيلتها تخفيف أعباء نفسية لا طائل منها سوى الغم والهم.

بدأت فعلا بانتقاد ذاتي لساعات طويلة، حاولت ان اضبط نفسي وأعودها ان ترى الأمور بشكل مختلف، فكل منا له أسلوبه وردات فعله، ولو اتخذت قرارا بأني لا استطيع ان أنجزه أو ان هناك أمرا خارجا عن قدراتي، فسيصعب عليّ انجازه، لأنني وضعته بنفسي في حيز المستحيل، وحكمت عليه بالفشل... وأنا لست بعاجزة حتى ألجأ الى تبرير فشلي بالقاء اللوم على حظي وظروفي والنماذج العجيبة التي أواجهها في حياتي، فأنا واثقة بأن الايام لا تعترف بالثبات المطلق في المواقف وردات الفعل، ولا في التصرفات، فدوام الحال من المحال.

بحثت عن الأمور التي تمثل لي مصدرا للرضا التي لا حدود لها والراحة التي افتقدها ووجدت أن أرى الأمور بعقلانية وأفسرها بمنطقي الجديد، وبدأت اتجنب السؤال عما كان في الماضي، فما يعنيني هو الحاضر، أما المستقبل فهو بيد خالقي.

من هنا قررت وبدأت، من اللحظة ومن الحاضر الذي اعيشه، واتبعت سياسة الحركة في كل شيء، فإما أن أسير باتجاه المشكلة حتى أتمكن من حلها، أو أسير عكسها، إذا كانت تسبب لي الألم فابتعد عنها، ولو وجدت راحتي في الذهاب الى مكتبة أو نزهة أو أي مكان يمثل لي السعادة، لا أتردد بأن أسير في الاتجاه الذي يمنحني فرصة لرؤية الأشياء بوضوح أكبر ولتأمل آفاق جديدة في داخلي كانت خافية على ذاتي.

هكذا تحولت الى انسانة مختلفة وجديدة حتى على نفسي، وبدأت اهتم بالتغيير في نظام حياتي، سواء كان التغيير صغيرا أم كبيرا، على ان لا يمس مبادئي. تغيير للوصول للأفضل والأجمل والأرقى، بدءا من تغيير في قصة شعري وتغيير ألواني وترتيب غرفتي ونوعية الكتب التي كنت اقرأها والبرامج التي كنت أشاهدها، والأماكن التي كنت أزورها .

بعدها بدأت أحل الأمور التي كانت تسبب لي الاحباط والضغوط النفسية ببساطة، فلماذا أجد نفسي مرغمة على فعل اشياء لست مقتنعة بها؟ أو تفرض عليّ؟ أصبحت كلمة آسفة من ضمن قاموسي الجديد في حالة الزيارات غير المرغوب فيها، وأجبرت خجلي على الانطواء وشجاعتي على الظهور، وارتحت وأزحت عن كاهلي حملا ثقيلا، واختبرت نفسي في بعض المواقف التي ارغم فيها، سواء على تلبية دعوة لزيارة أو مهمة في عمل أو لاستقبال مكالمة أو اشخاص في وقت أكون غير مستعدة فيه نفسيا، وتعلمت بذلك التوازن في حياتي حيث لا يتجاوز حدود أي أمر على حساب مشاعري، واستطعت أن أوازن بين عملي ووقت فراغي وبين لحظات راحتي وخلودي مع نفسي وبين علاقاتي الاجتماعية.

أخيرا شعرت بأنني أصبحت أكثر هدوءا وتعلمت التسامح مع غيري، وقبل ذلك مع نفسي، فالتسامح هو أساس السعادة وأكثر ما يمنح الانسان مقاومة لمشاعر الاحباط والحزن والكآبة.

أنين امرأة

انني لا استطيع أن أرى نواحي الجمال في كل شيء واذا لم أره في جانب فليس معنى ذلك بأنه غير موجود، ولكن يجوز انني لم أره بمنظور أوسع، وعموما ان الجمال الذي لا يحركه الذكاء هو القبح بعينه.

همس الأزاهير
اذا هبت رياحك فاغتنمها
فإن لكل خافقة سكون
ولا تغفل عن الاحساس فيها
فما تدري السكون متى يكون

تمكين نزلاء السجن المركزي بالتواصل هاتفيا بذويهم خلال عيد الفطر

صنعاء / متابعات :

قررت إدارة السجن المركزي بصنعاء تمكين نزلاء السجن من التواصل الهاتفي مع أسرهم خلال أيام عيد الفطر المبارك.

وقال العقيد مطهر الشعيبي مدير عام السجن في تصريح نشره موقع صحيفة " ٢٦ سبتمبر نت" الإليكتروني إن ذلك يأتي في إطار اهتمام إدارة السجن بالسجناء وزرع الفرحة في قلوبهم والابتسامة في وجوههم من خلال الاتصال بأسرهم وأبنائهم لاسيما أولئك الذين ينتمون إلى مناطق ومحافظات بعيدة ويتعذر على أهاليهم زيارتهم إلى السجن خلال أيام العيد وإجازته.

إجراءات احترازية لمنع سرقة منازل المسافرين خارج صنعاء

صنعاء / متابعات :

أعلن مسئول في إدارة البحث الجنائي بأمانة العاصمة أن الإدارة مع حلول عيد الفطر المبارك نفذت العديد من الإجراءات الوقائية تفادياً لحدوث سرقات للمنازل التي عادة ما تحدث خلال الأعياد.

وأوضح العميد رزق الجوفي مدير مباحث الأمانة في تصريح نشره موقع صحيفة "٢٦ سبتمبر نت" الإليكترونية أن من ضمن تلك الإجراءات القبض على أصحاب السوابق في سرقات المنازل أثناء سفر أصحابها لقضاء إجازة العيد في المحافظات والمناطق الأخرى وكذلك نشر رجال التحريات في كل حارات وأحياء الأمانة للمراقبة لمنع حدوث أية سرقة كما تم اتخاذ عدد من الإجراءات الاحترازية الأخرى لنفس الغرض.

استكمال الأعمال الفنية الخاصة لربط وتجهيز مشروع ٦ آبار بأبين

عدن / سبأ

استكمل الفريق التابع للمؤسسة المحلية للمياه والصرف الصحي في محافظة عدن الشهر الماضي الأعمال الفنية الخاصة بربط وتجهيز مشروع ٦ آبار مياه جديدة في حقل خنفر – جعار بمحافظة أبين، وتجهيزها بكافة الوسائل والمستلزمات الفنية المطلوبة.

وأوضح م. نجيب محمد أحمد، مدير عام إدارة التخطيط والاستثمار بالمؤسسة، لوكالة الأنباء اليمنية (سبأ) أن تكلفة الأعمال الفنية المذكورة التي بدأ العمل فيها مطلع يناير من العام الجاري بلغت ١٠٠ مليون ريال، بتمويل ذاتي من المؤسسة، وبطاقة إنتاجية للحقل الجديد تصل إلى ١٨٠ لتراً في الثانية الواحدة.

وأشار إلى أن هذه الآبار الجديدة ستعمل على تحقيق الاكتفاء الذاتي من المياه لسكان زنجبار وجعار والمناطق المجاورة لها، وكذا توفير الكميات المسحوبة من حقول مياه عدن الكبرى وضخها في محافظة عدن لتغطية احتياجات المواطنين من المياه.

شهادة تقدير للزميل عادل قائد

منحت جمعية العتبرة الاجتماعية الخيرية شهادة تقديرية للزميل عادل قائد مدير مكتب صحيفة (١٤ أكتوبر) في محافظة لحج . وذلك تقديراً لاسهاماته المتميزة في العمل الاجتماعي الوطني لخدمة أبناء المنطقة

أخبار متفرقة

المعاقين حركياً في إب توزع كسوة العيد ومواد غذائية

إب / سبأ:

وزعت جمعية المعاقين حركياً في محافظة إب كسوة العيد لعدد ٤٠٠ طفل، كما وزعت مواد غذائية لـ ٩٠٠ شخص من منتسبي الجمعية في مختلف مديريات المحافظة.

وأوضح الأخ محمد الأحمر، المسؤول المالي بالجمعية، لوكالة الأنباء اليمنية (سبأ) أن هذه الكسوة والمواد الغذائية حصلت عليها الجمعية مساعدة من بعض الجمعيات الخيرية، والأحزاب السياسية وأهل الخير، واشتملت على ٤٠٠ كيس من القمح وكميات من الأرز والسكر والزيت والحليب.

تنفيذ 9 مشاريع جديدة في شبوة كلفتها 700 ألف دولار

عتق / سبأ :

أنجز مشروع الأشغال العامة منذ منتصف العام الماضي ١٢ مشروعاً في مختلف مديريات محافظة شبوة، في مجالات الصحة والمياه والتعلم، بتكلفة تزيد عن مليون و٩٣ ألف دولار، فيما يجرى حالياً تنفيذ ١٠ مشاريع في مجالات المياه وتحسين المدن والتعليم بتكلفة نحو مليون و٩٠ ألف دولار.

وأشار م. حيدرة منصور حبتور، ممثل المشروع بالمحافظة، لوكالة الأنباء اليمنية (سبأ) إلى أن تلك المشاريع تأتي في إطار المرحلة الثالثة من خطة المشروع التي بدأ تنفيذها منتصف العام الماضي، وتستمر أربع سنوات، والمتضمنة تنفيذ ٤٦ مشروعاً في مجالات التربية والتعليم والصحة العامة والمياه وتحسين المدن وتنمية المرأة، بتكلفة ٤ ملايين و٢٠٣ آلاف و٤٤٦ دولار.

وأوضح م. حيدرة أن المشروع سيبدأ قريبا تنفيذ تسعة مشاريع جديدة في مجالات التربية والتعليم وتنمية المرأة وتحسين المدن، بتكلفة نحو ٧٠٠ ألف دولار.. لافتاً إلى أنه يجرى حاليا تنفيذ الدراسات الميدانية والفنية لمعرفة جدوى تمويل ١٥ مشروعا في مجالات التربية والتعليم والصحة العامة والمياه وتحسين المدن وتنمية المرأة، تقدر تكلفتها بنحو مليون و٣٢٠ ألف دولار.

الهيئة الإدارية لاتحاد نساء اليمن تزور سجن النساء في المنصورة في عدن

عدن / ١٤ أكتوبر :

قامت الهيئة الإدارية لاتحاد نساء اليمن فرع عدن بزيارة تفقدية لسجن النساء في المنصورة حيث ألقت الأخت / فاطمة مريسي رئيسة الاتحاد كلمة هنأت بها الأخوات السجينات بمناسبة قدوم عيد الفطر المبارك .. كما تحدثت الأخت / أم الخير الصاعدي مسؤولة دائرة المشاريع باهتمام الاتحاد بقضايا المرأة السجينة عبر مشروع الحماية القانونية والمناصرة .

وفي ختام الزيارة وزعت الملابس والحلويات للأخوات السجينات وأطفالهن والطاقم العامل في سجن النساء .

حضرت الزيارة الأخت فالنتينا عبدالكريم مسؤولة الدائرة الإعلامية والثقافية في الاتحاد .

بمشاركة 1500 عامل من صندوق النظافة .. حملة نظافة واسعة في سواحل وكورنيشات عدن

عدن / سبأ:

يقوم حالياً ١٥٠٠ عامل من صندوق النظافة وتحسين مدينة عدن بحملة نظافة واسعة على مدار الساعة في كورنيشات وسواحل ومديريات المحافظة؛ استعداداً للموسم السياحي الداخلي واستقبال زوار المحافظة خلال إجازة عيد الفطر المبارك.

وأوضح م. قائد راشد أنعم، المدير التنفيذي للصندوق، لوكالة الأنباء اليمنية (سبأ) أن النشاط السياحي هذا العام قد تزايد مع ما تشهده المحافظة من أعمال تشجير، وإقامة الحدائق الخضراء.. مشيراً إلى أنه تم خلال العام الجاري غرس ٣٥ ألف غرسة، منها ٣٠٠٠ نوع من الأزهار المتنوعة، و٩٠٠٠ من الغرسات الحراجية، بالإضافة إلى ١٥٠ نخلة من أشجار بلح الزينة، واقتناء١٥ ألف شتلة من شتل الكمسري بتكلفة نحو ١١ مليوناً و٥٠٠ ألف ريال.

9 حفلات مفلقة في عدن خلال إجازة عيد الفطر المبارك

عدن/ سبأ:

أعد مكتب وزارة الثقافة في محافظة عدن برنامجاً فنياً بمناسبة حلول عيد الفطر المبارك، يشمل إقامة ٩ حفلات فنية مغلقة على فترة إجازة العيد السعيد.

وذكر الأخ عبدالله باكدادة، مدير عام مكتب الوزارة بعدن، لوكالة الأنباء اليمنية (سبأ) أن المكتب انتهى من الترتيبات الفنية لهذا الغرض.. مشيراً إلى أن الحفلات ستقام في أربعة مواقع سياحية في كل من مديريات: خورمكسر، صيرة والتواهي، وهي المناطق الأكثر إقبالاً من قبل السياح الوافدين من خارج الوطن لقضاء فترة إجازة عيد الفطر.

وأوضح أن الأعمال الفنية التي ستقدم ستشمل فقرات فنية، ومسرحيات أدبية، بالإضافة إلى تنظيم مسابقات وجوائز للأطفال وفقرات

كلمة و نص

الأخ موسى القاضي مدير المجمع الاستهلاكي بالمعلا لا يزال يشعرك كزائر أو زبون عند تجوالك لشراء احتياجاتك في أجنحة سوبر ماركت المختلفة بكل ترحاب.. وابتسامته التي لا تفارقه .. يعمل إلى جانب العاملين والعاملات في تلبية احتياجات الزبائن.. ومن لا يعرف وظيفته كمسؤول أول لهذا السوبر ماركت الحديث والراقي في ترتيب معروضاته سيشعر أنّه أحد العاملين الاعتياديين والذين يتحلون بنفس روح وسلوك مديرهم موسى القاضي. كانت أحاديث بعض الزبائن بسوبر ماركت مجمع المعلا الاستهلاكي التابع للمؤسسة الاقتصادية بمحافظة عدن يعربون عن أسفهم بعدم إذعان بعض ضعفاء النفوس من التجار والباعة لتوجيهات فخامة الرئيس علي عبد الله صالح بوضع حد لابتزاز المواطنين ورفع الأسعار غير المبرر. وكان استفسار بعضً الزبائن هل هناك خفضاً للأسعار بفروع المؤسسة الاقتصادية اليمنية. وفي أسلوبه كرجل له خبراته المتراكمة بمجال الأعمال التجارية والمبيعات وتميزه اللائق في حديثه قال : إنّ المؤسسة الاقتصادية اليمنية منذ إنشائها وحتى يومنا هذا تعمل وفق توجيهات فخامة الأخ الرئيس علي عبد الله صالح حفظه الله لتقديم الخدمات وتوفير احتياجات المواطنين في جميع مناطق الوطن ومنها النائية كمؤسسة خدمية وليست تجارية والابتعاد عن الأرباح الذي يرهق ميزانية السواد الأعظم ذوي الدخل المحدود والتركيز على جودة السلع ومختلف البضائع المباعة للمواطنين مع إمكانية البيع في الآجل وأقساط مريحة للمواطنين. وتوجيهات الأخ العميد/ علي محمد الكحلاني المدير العام للمؤسسة الاقتصادية تأتي في هذا الإطار من التوجيهات الرئاسية وهذا أهم أسباب نجاح وتطور المؤسسة الاقتصادية بسياستها التجارية الناجحة والتي ترسمها قيادة المؤسسة الاقتصادية اليمنية بصنعاء مما جعل تواصل الإقبال الكبير للزبائن لفروعها بالمحافظات مستمراً خلال

عيدروس نورجي

مسابقة اتصل واربح يومياً

شروط المسابقة

- أن لا يقل عمر المتسابق أو المتسابقة عن 18 عاماً.
- ضرورة إحضار البطاقة الشخصية
- إحضار كوبون المسابقة

- جائزة المسابقة مبلغ 5000 ريال مقدمة من مشاريع الهمداني الاستثمارية
- الاتصال يومياً من الساعة الثامنة مساءً حتى التاسعة والنصف مساءً على الهواتف التالية : ٢٤٢٧٨٢ - ٢٤١١٨٦ - ٢٤٢٦٦٠

الفائز في المسابقة رقم 28

اسم الفائز : خالد يوسف حسين
بطاقة رقم : ١٤١٢٢١
العنوان : المعلا/ عدن
إجابة سؤال الحلقة : يُطلق على الوجه المضيئ للقمر (المحاق).

كوبون المسابقة رقم 29

السؤال :

ماذا يُسمَّى صوت الغزال؟.