١٤ أكتوبر
14 OCTOBER

تصدر عن مؤسسة ١٤ أكتوبر للصحافة والطباعة والنشر - عدن - الجمهورية اليمنية
تأسست في عدن بتاريخ ١٩ يناير ١٩٦٨

رئيس مجلس الإدارة - رئيس التحرير
أحمد محمد الحبيشي
Ahmedalhobishi@hotmail.com

السبت 21 أكتوبر 2006 م | الموافق 29 رمضان 1427 هـ | العدد 13562 | السنة الثامنة والثلاثون | رقم الإيداع 2

صباح الخير

عدن سيّدة البحار.. ومدينة التجدّد والإنجاز!!

علي محمد جنيد

في زمن البحار المعتق برائحة عرق الصيادين .. والغزاة.. كانت حورية تستحم قرب البراكين الخامدة التي داعبتها أكثر من موجة عابرة.. وفي زمن البارود، المخثر بدماء العاشقين.. تمددت بجسدها وكانت تغازل وجه الشمس.. وحمرة الحنا تزداد توهجاً كلما انحنت نحوها الجباه لتقبل جبينها الموشى بالخجل.. وفي زمن الأعاصير المحمل بكل أسى.. انتبذت الشاطئ تداعب بمدامعها رماله.. تلك هي (عدن) سيدة البحار ومدائن الأقوام.. الغزاة والعابرين.. والثوار والمقيمين صلوات تعبد في كنائسها ومعابدها والمرتلين آيات الخشوع والخوف.. والبقاء.

أغنية وحقيقة!!

في ذات يوم أسود كانت المدينة تلبس رداءها الأسود حزناً وكمداً وتغتسل بدموع الثكالى والأرامل.. كان الكل لم يفق من هول الصدمة وفاجعة الحدث بعد فقد صار الحزن والنواح سمة كل بيت فيها وعنوان وجوه قاطنيها..

عدن هي البحر مثلما هي البركان والميناء والقلاع والحصون والأسوار، هي الصهاريج والآبار هي، المنارة وصيرة وبوابة العقبة وقصر السلطان ومسجد أبان وجامع العيدروس.. هي الملاحات والمآذن والكنائس والمقابر مثلما هي اليوم عاصمتنا الاقتصادية والتجارية المنطقة الحرة.. لكل شيء في عدن مذاقه الخاص وكل ما فيها يحرض على الشعر والعشق.

ثمة ذكريات وحكايات تربطني بعدن وخصوصاً منطقة "صيرة" التي عملت فيها سنوات في صيد الأسماك مع أبناء مدينتي "الخوخة ـ أبوزهر" عشت أيام جميلة وحلوة مع الملك الجليل "البحر" سيد العاشقين.. هناك في "صيرة".!

عدن نهضت بثورة ١٤ أكتوبر وسجلت سيرة نضال وكفاح حتى طردت المستعمر في ٣٠ نوفمبر ٦٧م وأنهت الاحتلال البريطاني الذي دام ١٢٩ عاماً.. عدن ماضٍ عريق ومستقبل أجمل.. عدن فردوس الجمال.. وروح الطبيعة .. عدن نسمة تسكن أقصى جنوب القلب حكاية للبحر.. نجمة سماء متألقة.. وهي أغنية.. أقاصيد عشاق مشبعة بسيرة مدينة.. تحب وتحب وتعيد صياغة المكان والماء.. كل عابر في ذاكرته شيء من عدن المدينة.. والبحر ورشفة "شاهيها" وعذب لماها ورائحة أمكنتها.. مهجة للنفس وسمفونية يمانية وشلال ضوء مقدس ممزوجاً بالتسامح يحضر كضرورة في كل الأحاديث!!

مدينة الفل والرياحين

عدن.. ثنائية لازمت نشأتها أزمنة ووجوه عابرة.. وظلت هي المكان الأثير عزيزة كثروة.. عزيزة كثورة.. في ذاكرتها أسئلة غابرة.. وتساؤلات متوقعة وغيرها من حُزم الأسئلة المتبرجة..

وكانت عدن وتلاشت كل احزم السؤالات.. وأطقم العسكر ومصفحات الرفاق بوارج الأعداء.. وكل أدخنة الحرائق.. وبقت أدخنة براكينها وأدخنة مواقدها ومن أجلها..!!

في جوار "مدن الملح" هي مدينة لا تذوب ومادام قد "جئنا نبيع الفل في الشيخ عثمان" إذاً فهي مدينة الفل والرياحين!

في عيد ثورتها الثالث والأربعين لا يسع كل محبيها إلا أن يهدوها فلة وريحانة وذلك حق عليهم لمدينة "توردت بشفق الغروب الدامي" ونامت وسهرت مساءاتها حيناً على ضوء أعيرتهم النارية.. وحيناً كانت تصبح على "وجع الرفاق" أو تقضي نهاراتها على "صخب عشقهم الممجوج وجنون عشقهم".

ذكرى حب!

إذا كنت من أبناء عدن فهذا لا يهمك، وإذا لم تكن من أبنائها فانه لا يهمك أيضاً.. إنما يهم من يحب هذه المدينة ممن سكنوا أو يسكنون أو حتى من مروا بها واشتموا من هوائها العليل فهي بأماكنها وحاراتها وشوارعها وناسها تزرع الحب في قلوب الناس.. ما يجمعني بهذه المدينة هو حب لا استطيع له وصفاً، فمنذ أن وعيت وهي أمام ناظري كعروس متزينة وكل شيء فيها له في قلبي معنى، بساطة الناس ولطافتهم.. فهناك أحبائي الأفاضل وأساتذتي الأجلاء أمثال الشاعر عبدالرحمن السقاف والصحفي الرائع عيدروس نورجي، والقاص العملاق أديب قاسم الذي أهداني إحدى إبداعاته "أرجعي.. أرجعي ياسلمى" والكاتب الشاعر احمد السعيد والفنان التشكيلي منصور نور والمثقف أ. عوض سالم باسودان الذي شغفني جداً بحقيقة التقنية التعليمية في لحظات بمجمع السعيد التربوي عدن صورة الأمس.. وحلم الآتي الجميل.. والحاضر المفرد في سرب النوارس المهاجرة نحو الشواطئ البعيدة.. عدن مزهرية السنابل.. وأغنية الليل الطويل وفاتحة كل توحد.. وتحيا لكل هؤلاء الأحباء ولكل من يحمل حب عدن.

وفي صحيفة (١٤أكتوبر) القلم المبدع في بلاط صاحبة الجلالة عبدالرؤوف هزاع، والرائع الآخر الجميل برشاقة خربشاته الحيوية نجيب مقبل مدير التحرير، ولا أنسى رائد النهضة الصحفية الذي أعاد لـ (١٤أكتوبر) حيويتها ومجدها الأستاذ احمد الحبيشي رئيس التحرير الذي أمتعني كثيراً بتناولاته الفكرية الأدبية على صفحات ٢٦ سبتمبر، وفي ٢٢ مايو، الوحدة، الميثاق وغيرها من الصحف اليمنية.

وختاماً

مدينة عدن شهدت نهضة عمرانية متسارعة تعيش اليوم واقع الحقيقة في وجدان أبنائها سلوكاً وممارسة ولضمان ديمومتها واستمرار تألقها تعيش في أيامنا هذه مع توجهات القائد المؤسس الرمز علي عبدالله صالح رئيس الجمهورية ـ حفظه الله ـ قائد المنجزات وعنوان كل المنجزات وملامح عابرة يرسمها "الكحلاني" لواقع عدن في صورة تجسد معالم عدن ماضيها عريق وحاضرها أصيل ومستقبلها يستشف آفاق الحضارة للمستقبل المرسوم في فكر الأخ أحمد الكحلاني محافظ عدن. مدينة عدن شهدت نهضة عمرانية متسارعة تعيش اليوم واقع الحقيقة في وجدان أبنائها سلوكاً وممارسة ولضمان ديمومتها واستمرار تألقها تعيش في أيامنا هذه مع توجهات القائد المؤسس الرمز علي عبدالله صالح رئيس الجمهورية ـ حفظه الله ـ قائد المنجزات وعنوان كل المنجزات وملامح عابرة يرسمها "الكحلاني" لواقع عدن في صورة تجسد معالم عدن ماضيها عريق وحاضرها أصيل ومستقبلها يستشف آفاق الحضارة للمستقبل المرسوم في فكر الأخ أحمد الكحلاني محافظ عدن.

القبض على معتدي مكتب ذمار

ذمار/ ١٤ أكتوبر:

بعد تواصل حثيث من قبل الجهات الأمنية في مدينة ذمار خصوصاً قسم المنطقة الغربية والجنوبية وبتوجيهات ومتابعة حثيثة من قبل محافظ ذمار اللواء منصور عبدالجليل عبدالرب والعميد ركن نجم الدين هراش مدير عام أمن محافظة ذمار تمكنت أجهزة الأمن من إلقاء القبض على المدعو فيصل صريم الذي اعتدى على مكتب ذمار الأربعاء الماضي بالإضافة إلى المحرض محمد الرعوي واللذين قاما بتكسير عدد من الآت المكتب والتهجم عليه بدون سابق إنذار، وتهديد حياة سكرتير عام المكتب المناوب الإداري.

وفي هذا السياق صرح الرائد محسن لقمان مدير قسم المنطقة الغربية في مدينة ذمار لـ "١٤ أكتوبر" أن إلقاء القبض على المدعو فيصل صريم وشريكه قد تم وفق إجراءات وتحريات مكثفة حددت مكانه وتعرفت عليه وباشرت على الفور إلقاء القبض عليه ليمثل أمام الجهات القانونية والتنفيذية حتى تتم معرفة دوافعه الحقيقية تجاه ما اقترفه من عبث وتطاول على القانون.

وفي هذا تتقدم إدارة مؤسسة "١٤ أكتوبر" للصحافة والطباعة والنشر بخالص الشكر والعرفان لكل من محافظ ذمار اللواء منصور عبدالجليل عبدالرب ومدير عام أمن محافظة ذمار العميد ركن نجم الدين هراش ومدير قسم المنطقة الغربية رائد محسن لقمان ومدير قسم الجنوبية رائد بازل الأضرعي على كل المتابعة والدعم اللازم من أجل القبض على المعتدين على مكتب ذمار وبما يحقق الأمن والأمان في وطن الإيمان والحكمة .

بحضور الأخ الكحلاني وعدد من الشخصيات البرلمانية

هموم وتطلعات عدن في أمسية رمضانية

المنطقة الحرة والكهرباء والأوضاع الصحية والوظائف المعتمدة أهم محاور الأمسية

عدن/ أحمد علي مسرع

مساء الخميس احتضن منزل الأخ/ أحمد محمد الكحلاني محافظ عدن أمسية رمضانية لكتلة عدن البرلمانية كان أطرافها عبدالخالق البركاني رئيس الكتلة وعبدالجبار عوض ود. عبدالباري دغيش وفؤاد عبدالكريم محمد أعضاء كتلة عدن البرلمانية بمشاركة الأخوين/ أحمد الضلاعي الوكيل المساعد لمحافظة عدن وأ.د. عبدالله النهاري مدير عام مكتب التربية والتعليم في المحافظة.

في الأمسية تم التطرق إلى قضايا حيوية عدة متصلة بهموم وتطلعات المحافظة وأبنائها ولعل أبرزها المنطقة الحرة، الكهرباء، الأوضاع الصحية، الدرجات الوظيفية المعتمدة للمحافظة وكذا إعادة تأهيل وتهيئة مستشفى الجمهورية كصرح طبي بالإضافة إلى الميزانية التشغيلية للمديريات حيث جرت نقاشات وحوارات مختلفة بين الحضور عبرت عن حرصهم على تطوير المستوى الخدمي والمعيشي في المحافظة.

الأستاذ/ أحمد محمد الكحلاني، محافظ عدن أشاد بدوره بالدور المتميز والجهود الدؤوبة التي تبذلها كتلة عدن البرلمانية في متابعة العديد من المشاريع التنموية والخدماتية والثقافية والتربوية والصحية والمعيشية لمحافظة عدن مما يعكس إيجاباً واحديه التجانس والجهود لكتلة عدن البرلمانية وقيادة المحافظة وبما يلبي طموحات أبناء المحافظة معرباً عن تقديره للدور الإيجابي الذي أدته كتلة عدن البرلمانية لإنجاح العرس الديمقراطي للانتخابات الرئاسية والمجالس المحلية .

وقد أثمرت المناقشة التي جرت في الأمسية على جملة من التوجيهات والأفكار الرامية إلى تفعيل الأنشطة والفعاليات المختلفة في إطار المحافظة من خلال التنسيق بين الكتلة وقيادة المحافظة وإيجاد آلية عمل تواصلية مستمرة والحرص على مشاركة أعضاء كتلة عدن البرلمانية في اجتماعات المكتب التنفيذي كتجسيد عملي قانون السلطة المحلية.

الأخ/ عبدالخالق البركاني رئيس الكتلة البرلمانية في عدن وجه في ختام الأمسية شكره وتقديره للأخ/ محافظ عدن على استضافته الكريمة لهذه الأمسية وكذا تفاعله المستمر مع برامج وخطط الكتلة البرلمانية الأمر الذي أوجد أرضية صلبة في إطار العمل المشترك بين الكتلة وقيادة المحافظة ممثلة بشخص المحافظ أحمد محمد الكحلاني.

عبدالخالق البركاني

أحمد الكحلاني

طُبعت بتوجيهاتٍ من فخامة رئيس الجمهورية

توزيع 7 آلاف مصحف في إب

إب / سبأ:

وزع مكتب الأوقاف والإرشاد في محافظة إب خلال شهر رمضان الجاري ٧ آلاف مصحف من القرآن الكريم على مساجد المحافظة، وخصوصاً المساجد الريفية، طبعت بتوجيهات من فخامة الأخ علي عبدالله صالح، رئيس الجمهورية.

وأوضح الأخ عبداللطيف المعلمي، مدير عام المكتب، لوكالة الأنباء اليمنية (سبأ) أنه جرى خلال الشهر الكريم تنفيذ العديد من الأعمال في مجالات الإرشاد والعناية بالمساجد، منها إقامة ٢٠ محاضرة وندوة في المساجد والمعسكرات وإدارات الأمن، وإصدار نشرة خاصة برمضان وتوزيعها على المواطنين، وإعداد خطبة جمعة بشأن الزكاة ووجوب تسليمها لولي الأمر، وتعميمها على الخطباء .. بالإضافة إلى تنظيم حفل اختتام مسابقات القرآن الكريم في مديريات المشنة والظهار وريف إب والمخادر.

وأشار إلى أن المكتب نفذ عددا من أعمال الترميم والطلاء، والصيانة في ٢٧٠ مسجداً في مختلف المديريات، بتكلفة ٢٣ مليون ريال، بخلاف الترميم الجاري في كل من الجامع الكبير بإب وجامع جبلة، الذي ينفذ بإشراف مشترك مع الهيئة العامة للآثار والمتاحف، وبلغ إجمالي ما صرفه مكتب الأوقاف على أعمال الترميم الجارية حالياً للجامعين ٩٥ مليون ريال.

وأضاف أن المكتب وزع خلال الشهر الفضيل كمية من التمور على ٦٠ مسجداً ريفياً، إلى جانب مساعدات عينية من المواد الغذائية لعدد ١٥٠ أسرة من القائمين على المساجد والمحتاجين.

كما وزع مكتب الأوقاف والإرشاد في محافظة صعدة نحو خمسة آلاف مصحف من القران الكريم في عموم مساجد مديريات المحافظة.

وأفاد الأخ عبدالرب علي الأكوع، مدير عام مكتب الأوقاف في المحافظة، لوكالة الأنباء اليمنية (سبأ) بأن هذه المصاحف تم طباعتها بناء على توجيهات من قبل فخامة الأخ الرئيس علي عبدالله صالح، وبإشراف من وزارة الأوقاف والإرشاد .. مبيناً أنه تم توزيع الآلاف من هذه المصاحف على المساجد في عموم محافظات الجمهورية.

وقال الأكوع إن وزارة الأوقاف والإرشاد أشرفت على طباعة هذه المصاحف، وشكلت لجنة من عدد من الإخوة أصحاب الفضيلة العلماء المختصين بعلوم القرآن الكريم بخصوص ذلك .. منوهاً بأن الطبعة الجديدة للقران الكريم تتضمن تفسيراً كاملاً لآياته ومعانيه.

أكثر من مليوني مصل يؤدون صلاة آخر جمعة في رمضان بالمسجد الحرام

مكة المكرمة / سبأ:

أدى أكثر من مليوني مصل من الزوار والمعتمرين والمواطنين السعوديين والمقيمين صلاة آخر جمعة من شهر رمضان المبارك أمس بالمسجد الحرام بمكة المكرمة.

وشهد الحرم المكي الشريف كثافة كبيرة من المعتمرين والمصلين من داخل المملكة وخارجها الذين حرصوا على أداء مناسك العمرة في هذا اليوم المبارك وامتلأت جميع أدوار المسجد وأروقته وسطوحه وساحاته والطرق المؤدية إليه بالزوار والمعتمرين والمصلين الذين توافدوا إليه منذ الساعات الأولى من صباح أمس الجمعة.

وقالت وكالة الأنباء السعودية إن وفود الرحمن تمكنوا من أداء مناسكهم بكل يسر وسهولة وراحة واطمئنان في أجواء روحانية سادها الأمن والأمان والسكينة والخشوع وذلك بفضل الله أولاً ثم بفضل ما هيأته حكومة خادم الحرمين الشريفين الملك عبدالله بن عبدالعزيز آل سعود وولي العهد من إمكانات وما سخرته من جهود وجندته من قوى بشرية وآلية لخدمة قاصدي بيت الله الحرام.

وأشارت الوكالة إلى أن الحركة المرورية اتسمت بالانسيابية والمرونة ولم تحدث أية اختناقات أو حوادث مرورية تذكر رغم الكثافة العددية الكبيرة في أعداد السيارات التي دخلت مكة المكرمة.

كلمة و نصف

مع قدوم عيد الفطر المبارك .. ماذا لو أخذنا أطفالنا إلى جولة في محافظات بلدهم الخلابة والأثرية حتى يتعرفوا على حضارة وطبيعة بلدهم الجميلة التي يعرفها السيّاح أكثر منهم .. الترفيه والسياحة للطفل أمر ضروري في العطل وجزء من العمليات التربوية، والعيد فرصة للترويح عن الطفل والقضاء على الملل، ما أجمل ما يجذب العين ابتسامة طفل يرى الجديد من معالم بلده! ويسأل عن ما يرى في بلده إلى جانب تعرفه على المواقع والأماكن الأثرية التي تتميز بها بلده من مناظر خلابة ومواقع هامة. بدورنا ندعو جهات الاختصاص إلى تفعيل السياحة الداخلية.

مراد محمد سعيد

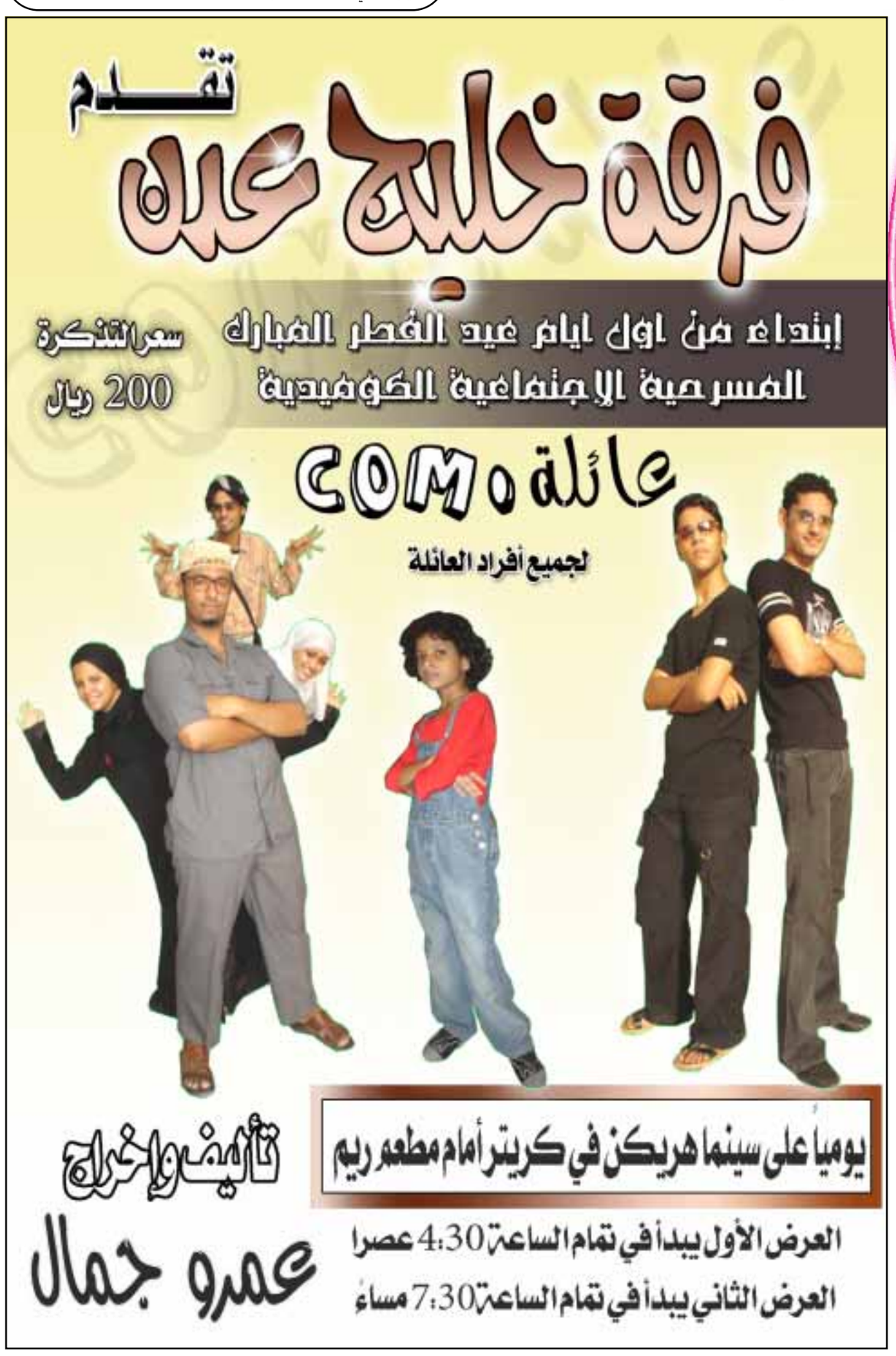

مسابقة
اتصل واربح يومياً

شروط المسابقة
- أن لا يقل عمر المتسابق أو المتسابقة عن 18 عاماً.
- ضرورة إحضار البطاقة الشخصية
- إحضار كوبون المسابقة

- جائزة المسابقة مبلغ 5000 ريال مقدمة من مشاريع الهمداني الاستثمارية
- الاتصال يومياً من الساعة الثامنة مساءً حتى التاسعة والنصف مساءً على الهواتف التالية : ٢٤٢٧٨٢ - ٢٤١١٨٦ - ٢٤٢٦٦٠

الفائز في المسابقة رقم 27
اسم الفائز : منيف خنفر عبدالباري
بطاقة رقم : ٠٤٤٣٥٠٥
العنوان : المنصورة/ عدن
إجابة سؤال الحلقة : يُسمَّى ذكر السلحفاة (الغَيْلَم).

كوبون المسابقة رقم 28
السؤال :
ماذا يُطلق على الوجه المضيء للقمر؟.