١٤ أكتوبر
14 OCTOBER

تصدر عن مؤسسة ١٤ أكتوبر للصحافة والطباعة والنشر - عدن - الجمهورية اليمنية
تأسست في عدن بتاريخ ١٩ يناير ١٩٦٨

رئيس مجلس الإدارة - رئيس التحرير
أحمد محمد الحبيشي
Ahmedalhobishi@hotmail.com

الجمعة 8 سبتمبر 2006 م | الموافق 15شعبان 1427 هـ | العدد 13519 | السنة الثامنة والثلاثون | رقم الإيداع 2

صباح الخير بين المقاومة

طارق حنبلة

لايختلف اثنان ان الارهاب كفكر وسلوك وآلية عمل مرفوض مرفوض حتى ينقطع النفس .. فقتل الاطفال والنساء والشيوخ العزل لايمكن ان نصفه إلا انه عمل وحشي جبان لامبرر له البتة.

ومهما حاول الارهابيون ان يشرحوا ويبرروا عملياتهم الاجرامية في هذا البلد او ذاك لايمكن لاي انسان عاقل ينتمي الى اي دين سماوي او غيره ان يبرر تلك العمليات وهي ليست اكثر من وصمة عار في جبين تلك الجماعات المتعطشة للقتل وسفك دماء الابرياء.

اننا نؤمن ايمانا مطلقا ان الارهاب هو سرطان خبيث في جسد الانسانية العالمية بما فيها شعوبنا العربية والاسلامية فهي المتضرر الاكبر لو تعلمون ولكم في العراق مثالا على ذلكم الضرر الكبير الذي يعصف بالعرب والمسلمين بسبب هذا السرطان اللعين.

وبالتالي فان استئصال هذا الورم الخبيث من جسد الانسانية يتطلب تكاتفا دوليا وليس صراعا دوليا فالصراع يعني الحرب والحرب تعني العنف والعنف لايولد الا العنف الذي يغذي الارهاب ويسهم في زيادة رقعته في جسد الانسانية وعلى ظهر هذا الكوكب المترامي الاطراف.

وعلى العالم والمعنيين بالقانون الدولي والمسؤولين على قرارات منظمة الامم المتحدة والدول الخمس الدائمة العضوية في مجلس الامن الدولي محاربة الارهاب بكل الامكانات المتاحة والاعتراف بحق الشعوب في الدفاع عن نفسها وصيانة سيادتها والذود عن كرامتها الانسانية وحقها في الحياة على ترابها الوطني.

فمقاومة الغزاة والدفاع عن الارض والعرض والكرامة لايمكن ان نسميه ارهابا لايمكن فشتان بينهما.

للاسف ان دائرة الارهاب تتسع في الشرق الاوسط في ظل الاعتداءات الاسرائيلية المتكررة مع شعوب المنطقة لبنان وفلسطين واغتصاب حقوقهما الوطنية المشروعة.. ان اسرائيل مصنع كبير لانتاج الارهاب العالمي ولو تعلم الولايات المتحدة انها وبمباركتها لافعال اسرائيل في المنطقة فانها تكون الداعم الاساسي الاول للارهاب معرضة الشعب الامريكي الصديق لاخطار جرائم الارهاب البشعة وهو ما لانتمناه ابدا بل نتمنى ان تسعى الولايات المتحدة الى قراءة الواقع الموضوعي والتاريخي للعلاقات السياسية بين شعوب الشرق الاوسط والاعتراف بالحقوق المشروعة لكل شعب انتصارا لقيمها وشرعها السماوي والانساني.

الفلكي الشقذة: السبت 23 سبتمبر أول أيام رمضان وخسوف جزئي للقمر شوهد في اليمن مساء أمس

صنعاء/ سبأ

شاهد آلاف اليمنيين عند التاسعة والنصف من مساء أمس خسوفا جزئيا للقمر .

وأدى جموع المصلين شعار الصلاة والاستغفار في عموم المساجد اقتداء بسنة النبي محمد صلى الله عليه وسلم ،لقوله "إن الشمس والقمر آيتان من آيات الله تعالى لا ينخسفان ولا ينكسفان لموت أحد ولا لحياته فإذا رأيتم ذلك فافزعوا إلى ذكر الله تعالى وإلى الصلاة).

وقال عالم الفلك اليمني عضو لجنة الأهلة والمواقيت اليمنية أحمد هادي الشقذه الصريمي في تصريح لوكالة الأنباء اليمنية (سبأ) إن ظاهرة الخسوف الجزئي للقمر الواقعة مساء اليوم حدثت بنسبة ١٨ ٪ بسبب دخول القمر في منطقة شبه ظل الأرض ودخول جزء من قرص القمر (حافة قرص القمر الشمالي) في ظل الأرض الحقيقي.

وأوضح ان وسط الخسوف كان عند الساعة التاسعة و٤٦ دقيقة فيما خرج القمر من الظل الحقيقي بعد ٣٥ دقيقة من توسطه.. مشيرا إلى أن عمليه الدخول والخروج للقمر في منطقة الظل الحقيقي استغرقت نحو ساعة وعشر دقائق .

وتوقع عالم الفلك اليمني الشقذه حدوث كسوف شمسي يوم الجمعة الموافق ٢٩ شعبان مشيرا إلى أنه سيخترق المحيط الأطلسي ويمر من جنوب رأس الرجاء الصالح وينتهي في المحيط الهندي .

والفت إلى أن شهر شعبان سينتهي يوم الجمعة بحيث يكون يوم السبت ٢٣ سبتمبر أول أيام شهر رمضان المبارك بشرعية التقدير لوجود القمر في الأفق بعد غروب شمس يوم الجمعة .

اختتام دورة تدريبية في مجال التوعية الانتخابية للمعاقين سمعياً

صنعاء / سبأ

اختتمت أمس في صنعاء دورة تدريبية خاصة بإعداد مدربين في مجال التوعية الانتخابية للمعاقين سمعياً، نظمها مشروع التوعية الانتخابية لذوي الاحتياجات الخاصة بالتعاون مع المؤسسة الدولية للأنظمة الانتخابية (ايفيس)، وتلقى المشاركون في الدورة البالغ عددهم عشرين متدربا من أمانة العاصمة، ومحافظات: ذمار، تعز، إب والحديدة عددا من المعارف المتعلقة بالحقوق الانتخابية، وأهمية ممارستها.

وفي حفل الاختتام؛ أشار الأخ عبده محمد زايد، مدير مشروع التوعية الانتخابية لذوي الاحتياجات الخاصة، إلى أهمية هذه الدورة الهادفة توعية شريحة ذوي الاحتياجات الخاصة بأهمية ممارسة حقوقهم الانتخابية المتمثلة بانتخاب رئيس الجمهورية وممثلي المجالس المحالية.. منوهاً بضرورة الاهتمام بهذه الشريحة ودمجها في المجتمع من خلال مشاركتها اجتماعيا وسياسيا.

يا خطباء الجمعة: بشروا ولا تنفروا

مع تزايد النقاش والجدل حول ضوابط خطبة الجمعة في الاسلام، هذا الجدل الذي على مداره تسبب بعض خطباء الجمعة بتجييش السخط وتوظيف بعض هؤلاء الخطباء لخطبة الجمعة لصالح الاغراض السياسية لهذا الخطيب او ذاك، خصوصا ان بعض هؤلاء الخطباء ينتمي لجماعة معينة لها اهداف محددة، فيستغل منبر الجمعة لأهدافه.

نقول هنا إن خطبة الجمعة وصلاتها من الشعائر العظيمة في الاسلام، وقد جاء في شريعتنا المطهرة لها نصوص وأحكام تبين آدابها وضوابطها، وذلك لعظم شأنها، وهنا نتحدث عن «ثلاثة ضوابط» تتعلق بخطبة الجمعة:

عبد المحسن العبيكان *

أولها: ما جاء في السنة المشرفة عند مسلم في صحيحه والامام احمد أن النبي صلى الله عليه وسلم قال: «إن طول صلاة الرجل وقصر خطبته مئنة من فقهه - أي علامة على أنه ذو علم ومعرفة بالسنة - فأطيلوا الصلاة واقصروا الخطبة».

وهذا التوجيه الكريم من النبي العظيم عليه السلام يرشدنا الى ما هو الاصلح للعباد في أداء عبادتهم على الوجه الذي يرضى عنه ربنا عز وجل، وهو ان تكون خطبة الجمعة موجزة قصيرة يتحدث فيها الخطيب الى الناس بما يفقهون وبما يستطيعون استيعابه من الكلمات الجامعة والعبارات الواضحة التي تجعلهم يستفيدون من توجيهات الخطيب ليقوموا بالعمل بها بعد صلاتهم حيث ان المصلين الحاضرين لخطبة الجمعة في الغالب من طبقات متعددة تختلف افهامهم ومداركهم ومستوى استيعابهم وتختلف ايضا ثقافاتهم واهتماماتهم، ففرق واضح بين ان تخاطب فئة السياسيين او الاقتصاديين او الفقهاء العلماء.. وهكذا، يجب على الخطيب ان يراعي ذلك وان يخاطب كل فئة بما تدركه عقولهم ويحسنون فهمه، وهذا يوجب على الخطيب ان يختار الكلام المناسب لهذه الفئات المتخصصة، اما اذا كان في محفل عام مختلط، كخطبة الجمعة العامة، التي تضم الجاهل والعالم والصغير والكبير والعامل والعاطل والمتعلم والأمي والسياسي والاقتصادي.. فهنا يجب على الخطيب ان يراعي ذلك وان يعرف الفرق في الخطاب بين من يقدر على الاستيعاب الكامل وبين صغير غض حديث السن لا يفقه المعاني والمصطلحات والعبارات على وجهها الصحيح.

اذن لا بد لمن يصعد على منبر الجمعة ان يراعي هذه الفروق واختلاف الطبقات في الاستيعاب، حتى لا يفقه عنه غير ما أراد، وحتى لا يثمر قوله عملا من السامع لا يقصده الخطيب ولا يريده ولا يرضاه ربما، وهذا من الاسباب التي دعت بعض ضعاف العقول وحدثاء الاسنان الى الخروج عن المنهج القويم والجنوح عن الجادة المستقيمة، بسبب ما فهموه من عبارات تدعو الى التشنج والعنف، فالخطيب مثل الطبيب لا بد ان يراعي حالة المريض ليصف له العلاج المناسب لحالته.

ثانيا: قد يلجأ الخطيب الى التعرض للاحداث السياسية فيبدأ باستعراض تلك الاحداث وكأن الخطبة نشرة اخبار سياسية! ولكن بأسلوب يثير العواطف ويحرك مكامن النفوس، فيجيش بهذا الاسلوب انفسا قليلة الادراك كثيرة العاطفة، فتتحول الى قنابل موقوتة، ربما تنفجر في مكان لا يراد ان تنفجر فيه، وعلى من لا يراد ان تنفجر فيهم، كما هي حالة من ينتمون للفئة الضالة المنحرفة، ومنهم انصار جماعة «القاعدة» على سبيل المثال.

ثالثا: ما يفعله بعض الخطباء من الخروج عن المنهج النبوي في خطبة الجمعة، وهو القائم على قصر الخطبة ونفعها للعموم، فينتج عن هذا الخروج عدم استيعاب من قبل كثير من السامعين كما جاء عن امير المؤمنين علي بن ابي طالب رضي الله عنه أنه حذر من كثرة الكلام وقال: إن كثرة الكلام ينسي آخره أوله. وينتج ايضا عن هذا التطويل إيجاد السآمة والملل من العبادة لدى الحضور، فلا يحصل بذلك ثمرة الخطبة، ويتضرر كثير من المبكرين في الحضور الى الجمعة خصوصا من كبار السن والمريض، كما أن ذلك يؤدي الى مخالفة منهج النبي صلى الله عليه وسلم الذي امر بالتبشير والتيسير وقال كما ثبت عنه في الصحيحين عن انس بن مالك رضي الله عنه: «يسروا ولا تعسروا، وبشروا ولا تنفروا».

فبدل أن ينتهج الخطيب منهج التبشير بالعاقبة الحسنة والتوجيه بالصبر الذي في الغالب يعقبه الفرج، نجده يلجأ الى أسلوب ينشأ عنه التشاؤم لدى السامعين والقنوط والسخط فيخرجون بلا فائدة، بل وربما يلجأون للتفريج عن سخطهم بأي عمل يرضي تهيج عواطفهم التي اشعلها الخطيب المنفر، والذي لم يلتزم منهج التبشير والتيسير.

في الختام فإني انصح اخواني خطباء الجمعة بان يراعوا ذلك، ويكونوا عونا على الخير والتبشير، وان يلتزموا منهج النبي الكريم الذي لم يكن يذكر احدا بعينه بسوء على المنبر او يشق على الناس بالإطالة والتنفير.. والله الموفق.

* فقيه سعودي ومستشار قضائي في وزارة العدل السعودية

جمعية مسرح عدن تشارك في مهرجان القاهرة الدولي

عدن / سبأ

تشارك جمعية مسرح عدن في فعاليات مهرجان القاهرة الدولي للمسرح التجريبي، الذي سيقام في القاهرة خلال الفترة من ١٠ - ٢٠ سبتمبر الجاري.

وذكر الأخ فيصل بحصو، رئيس الجمعية، لوكالة الأنباء اليمنية (سبأ) أن الجمعية ستشارك في المهرجان بعد أن تم اختيارها من قبل إدارة المهرجان عقب اطلاعها على النص المسرحي بعنوان (دائرة بدون عنوان)، للمؤلف فيصل بحصو، الذي تناول فيه جوانب الصراع بين الخير والشر.

يشار إلى أن الجمعية ولأول مرة تشارك في فعالية خارجية، فيما تشارك في هذا المهرجان العديد من الفرق المسرحية العربية والعالمية.

جوليا تغني رسالة نصر الله

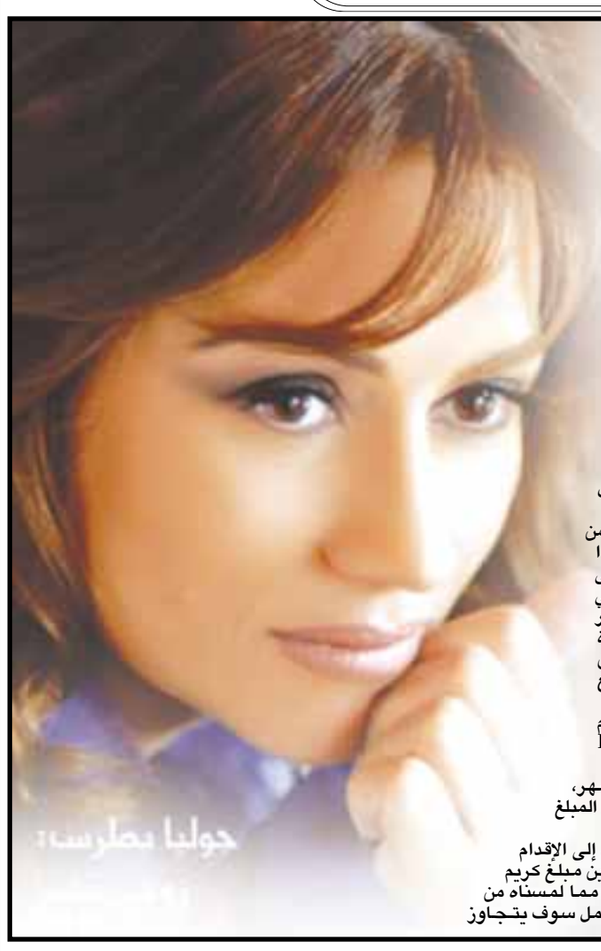

بيروت/ وكالات:

عتزم الفنانة جوليا بطرس إطلاق عمل فنّي جديد تحت عنوان "أحبائي"، مستمد من رسالة للسيد حسن نصر الله أمين عام حزب الله اللبناني، بالاشتراك مع الشاعر غسان مطر والملحن زياد بطرس والموزع ميشال فاضل، بهدف مساعدة أهالي الشهداء الذين سقطوا خلال العدوان الإسرائيلي الأخير على لبنان.

جوليا التي عقدت مؤتمراً صحافياً في نقابة الصحافة، حضره النقيب محمد البعلبكي، وجّهت تحية إلى الشعب اللبناني وأهالي الشهداء، "إيماناً بتضحيات وصمود وانتصار شعبنا المقاوم في وجه العدوان الإسرائيلي، وخاصة أولئك الأبطال الذين قدّموا أرواحهم ودماءهم من أجل أن نبقى مرفوعي الرأس، ومحافظين على شرفنا وكرامتنا وعزّتنا ووحدة وطننا الحبيب لبنان الذي سيبقى رمز المقاومة والصمود في وجه الظلم والمؤامرات على شعبنا العربي، وإيماناً مني ومن معظم أبناء الوطن والشعب العربي ارتأيت أنّني أمام هذه التضحيات التي جسّدت النصر من خلال هؤلاء المقاومين الأبطال وجميع الذين صمدوا في كافة أنحاء الوطن، ووفاء لهم علينا وعلى كل عربي صديق وشريف أن نبادر بالاهتمام والدعم لعائلات كل هؤلاء الشهداء الأبطال وكل منا وفق استطاعته وقدرته".

وأعلنت جوليا أنها قررت من خلال كل ما نادت به بالسابق، باستخدام فنّها من أجل غاية نبيلة، تقديم مبادرة متواضعة لجمع التبرّعات من خلال عمل فني ذا طابع خاص وعظيم.وأوضحت أن هذا العمل بدأت فكرته عندما استمعت إلى رسالة السيد حسن نصر الله، التي ردّ بها على رسالة المجاهدين الأبطال والتي "أثرت بنا جميعاً وهزّت ضمائر الأمة جمعاء، فطلبت من الأستاذ الشاعر الكبير غسان مطر إعداد هذه الرسالة بشكل قصيدة غنائية أبصرت النور خلال فترة قصيرة، بفضل جهود الملحن زياد بطرس والموزع ميشال فاضل والفريق الفني". وبعد ان ألقى القصيدة غسان مطر أشارت جوليا، إلى أنه سوف يعود ريع مبيعات هذا العمل بالكامل إلى عائلات شهداء حرب تموز (يوليو) ,٢٠٠٦

كما أعلنت من جهة أخرى عن افتتاح رقم حساب مصرفي خاص للتبرعات باسم جوليا بطرس - شهداء لبنان حرب تموز ٢٠٠٦ في Bank Audi SAL - Audi Saradar Group لكل إنسان يرغب في المساهمة، ولو بشكل رمزي في الوقوف إلى جانب أهل الشهداء، وسوف تمتد فترة التبرعات على ثلاثة أشهر، ابتداء من اليوم يصدر بعدها تقريراً شفافاً بالتعاون مع بنك عوده للإعلان عن المبلغ الإجمالي عند انتهاء الحملة، وسوف يعلن أيضاً عن آلية مفصّلة للتوزيع.

وفي النهاية دعت بطرس كل إنسان يشعر بالمسؤولية تجاه الوطن وأهله، إلى الإقدام في التبرعات إما عبر شراء الـ CD أو عبر التبرع المباشر من أجل تأمين مبلغ كريم يتناسب بقدر المستطاع وتضحيات الشهداء، مضيفة أنه لدينا إيمان وأمل مما لمسناه من عواطف ومشاعر شعبنا العربي والأصدقاء في العالم، بأن مردود هذا العمل سوف يتجاوز المليون دولار.

نظمها مركز الحوار في ذمار

ندوة (انتخابات بلا عنف) تناقش سير الانتخابات الرئاسية والمحلية

ذمار / ١٤ أكتوبر

تواصلا لنشاطه المكثف الذي يواكب التحضيرات ليوم ٢٠ سبتمبر يوم الانتخابات الرئاسية والمحلية نظم مركز الحوار لتنمية ثقافة حقوق الانسان في محافظة ذمار ندوة بعنوان (انتخابات بلا عنف) صباح امس الخميس الموافق ٢٠٠٦/٩/٧م بمقر المركز.

حيث القيت فيها عدد من المحاضرات والمداخلات بدأها د.صلاح الدين محمد هداش استاذ القانون الدولي والمحاضر في جامعة الملكة اروى وجامعة ذمار في مجال حقوق الانسان والذي تناول في محاضرته عدة محاور ابرزها:

١ - العنف كعنف.
٢ - العنف والانتخابات.
٣ - العنف والقانون اليمني.

واكد ان القوانين اليمنية قد واكبت في تطورها لتتماشى مع اعلان حقوق الانسان والاعلان العالمي لحقوق الانسان.

واشار الى ان القانون اليمني قد شمل جميع الجوانب الرادعة لكل ما يمثل مخالفا للنشوء الديمقراطي واذا وجد القاضي نقص في قانون الانتخابات والاستفتاء فانه يبحث عما يدعمه في نصوص القوانين الاخرى مثل قانون الجرائم والجنايات.

واشار الى ان قانون الانتخابات والاستفتاء اليمني عالج اربعة مواضيع هامة هي موضوع الانتخابات الرئاسية والبرلمانية والمحلية اضافة الى الاستفتاء وما يتعلق بها من نصوص في قانون الانتخابات والاستفتاء من عقوبات تحد من ظواهر العنف والغاء الآخر.

ثم نوه إلى اهم ثلاث مراحل من مراحل العملية الديمقراطية وهي مرحلة القيد والتسجيل وما يتعلق بها من اضافة الاسماء الجديدة الى سجل قيد الناخبين وشطب الاسماء من المنتقلين الى رحمة الله تعالى او المهاجرين خارج البلد او نقل الموطن وفي مثل هذه المرحلة يمكن ان تحدث مخالفات كثيرة.

والمرحلة الثانية هي مرحلة تسجيل المرشحين ثم مرحلة الدعاية الانتخابية التي نعيشها هذه الايام وقد تضمن قانون الانتخابات والاستفتاء هذه المرحلة مثل تخصيص اماكن لتعليق صور المرشحين وعم استخدام المساجد ودوائر الدولة لذلك كما نصت المواد الرادعة ضد تمزيق الصور والاعلانات واستخدام مكبرات الصوت على وسائل النقل الحكومية وغيرها.

ثم مرحلة الاقتراع والفرز وتعتبر من اخطر مراحل العملية الانتخابية في بلادنا حيث تحدث فيها العديد من حوادث العنف سواء باللفظ او استخدام السلاح او الاشتباكات بالايدي وقد تضمنت نصوص القانون اليمني حيث ورد الحد الأعلى من العقوبات بالسجن لمدة اربع سنوات او غرامة مالية قدرها (٤٠٠,٠٠٠) ريال وادنى عقوبات هي السجن ثلاثة اشهر او غرامة مالية قدرها (٢٠٠,٠٠٠) ريال وميز القانون اليمني في العقوبات من العاملين في اللجنة العليا للانتخابات وفروعها حيث تعتبر اي مخالفة من قبل هذه الفئة مخالفة جسيمة والمواطن العادي (المرشح والناخب) مخالفة غير جسيمة.

واختتم محاضرته بان بلادنا تعيش لحظات هامة من تاريخها بعد ان دخلت ولاول مرة في انتخابات رئاسية حقيقية تتضح من خلال المرشحين وبرامجهم كما تتجلى من خلال الخطب عبر وسائل الاعلام والمهرجانات الجماهيرية التي بلغت حدتها حد التشهير واتهام الآخر من كل طرف.

ثم عقب الاستاذ محمد الغربي عمران رئيس المركز بمداخلة قصيرة سائلا الجميع : هل ما يدور من حولنا في هذا الكوكب يهم كل من فينا؟ اذاً ما دورنا اذا كان يهمنا ويؤثر فينا.

الجميع منتمون ومستقلون هل نعيش اللحظة الديمقراطية وهل نحن فاعلون فيها؟ اذاً ما دورنا كأفراد لتنمية ثقافة الحوار وثقافة قبول الآخر مقابل ثقافة الالغاء ؟ مادورنا في محاربة بعض الظواهر التي تسيء الى مسيرتنا الديمقراطية والتنموية على كل فرد منا ان يؤمن بدوره ويفعّل من قدراته في كل مكان بين افراد اسرته والملتقيات الاجتماعية وبين مستقلي الوسائل العامة وفي عمله.. علينا ان نبشر بحقبة جديدة بدأت في يوم ٢٢ مايو ١٩٩٠م حيث تحقق لنا نهج جديد تحفه الليبرالية والحرية وما تشهده الساحة من تفاعل ديمقراطي ما هو الا نتاج لعهد الوحدة وما هذه الصحف العديدة والاحزاب بكافة اتجاهاتها الا من نبات الوحدة وما هذه المؤسسات والاتحادات والنقابات والمنظمات الا من خير الوحدة.

اذاً علينا ان نكون اهلا لهذا العهد وان نعيشه وان نتفاعل معه ونؤثر فيه ايجابيا.

وقد اختتم د . صلاح الدين هداش الندوة مجيبا على الاسئلة التي طرحت من جمهور الحضور التي ركزت على محاربة ظواهر التغرير والتجريح التي تصاحب الانتخابات اضافة الى شرعية ما يذكر في خطب بعض المرشحين من اتهامات تصل الى حد تجريم المرشح الآخر مختتما كلامه بضرورة تفعيل دور الفرد والمجتمع لدعم التوجه الديمقراطي وتفعيل دور منظمات المجتمع المدني التي تعولل عليها امور كثيرة وقد غصت القاعة بحضور جمهور من المهتمين.

هذا كان المركز قد نفذ ع دة فعاليات وحلقات نقاشية خلال الاسابيع الماضية تركزت حول القوانين الانتخابية وتطبيقها وناقش ايضا قضايا المرأة وحقوقها القانونية والدستورية مع التركيز على قضايا دعم ترشيح المرأ ة للمحليات ويعمل المركز حاليا على تنفيذ ثلاث فعاليات خلال الايام المتبقية حتى يوم الاقتراع ٢٠ سبتمبر ٢٠٠٦م ويعد المركز ممثلا بدائرة التدريب والتأهيل وبالتعاون مع منظمة (مدى) لتنفيذ حفل جماهيري بقاعة المحافظة صباح يوم الاثنين الموافق ٢٠٠٦/٩/١١م الساعة التاسعة والنصف صباحا بعنوان (٢٠ سبتمبر .. يوم بلا سلاح) يلقى فيه عدد من الكلمات لشخصيات امنية، دينية اضافة الى كلمة المجالس المحلية وقد وجهت الدعوات الى الاحزاب السياسية في محافظة ذمار وعدد من المرشحين ومنظمات المجتمع المدني.

مساحة إعلانية

أخبار متفرقة

بمشاركة ٢٠ شركة يمنية ومصرية

افتتاح معرض الشهر الكريم في الحديدة

الحديدة / سبأ

افتتح الأخ محمد صالح شملان، محافظ الحديدة، أمس معرض الشهر الكريم الذي تنظمه مجموعة شركات هائل سعيد أنعم في القاعة الكبرى للمعارض بالمؤسسة الاقتصادية اليمنية - منطقة الحديدة، بمشاركة أكثر من ٢٠ شركة يمنية ومصرية خلال الفترة من ٧ - ٢٢ من سبتمبر الجاري.

واستمع المحافظ خلال تجوله في أجنحة المعرض المختلفة إلى شرح عن محتوياته من المواد الغذائية، والأدوات المنزلية والملابس والأحذية وغيرها.

وأشاد الأخ المحافظ في تصريح لوكالة الأنباء اليمنية (سبأ) بالتطور الملحوظ في مستوى تنظيم المعرض، وجودة منتجات الشركات الصناعية والتجارية المحلية والعربية المشاركة والتوسع الكبير الذي شهده المعرض هذا العام.

وحضر الافتتاح الأخوة عبدالواسع هائل سعيد، عضو مجلس النواب، عبدالحميد الصوفي، مدير عام المؤسسة الاقتصادية اليمنية - منطقة الحديدة، وعدد من المسؤولين في المحافظة.

○○○○○○○○○○○○○○○○○○○○○○○○○○○○

600 ألف ريال لدعم تسويق المنتجات النسوية في عدن

عدن / سبأ

رصد المكتب الفني اليمنى الألماني لبرنامج القطاع الخاص لخلق فرص عمل مبلغ ٦٠٠ ألف ريال لدعم مركز تسويق المنتجات النسوية في مدينة عدن، المقرر افتتاحه في مديرية التواهي خلال الأيام القريبة القادمة. وأوضح الأخ توفيق الذبحاني، مدير المكتب بعدن، لوكالة الأنباء اليمنية (سبأ) أن ذلك المبلغ خصص لتطوير أنشطة المنتجات النسوية وسيدات الأعمال اليمنيات، وأنشطة جمعية التضامن التنموية النسوية المتنوعة وبعض الجمعيات ودعمها من خلال الترويج والتسويق لمنتجاتها من الأعمال اليدوية والحرفية.

○○○○○○○○○○○○○○○○○○○○○○○○○○○○

فريق طبي جراحي يعيد الفرحة لمريض بالسكر تقرر بتر رجله

عدن / سبأ

أعاد فريق جراحي يمني الفرحة والأمل لمريض يبلغ من العمر (٤٥) عاماً، ظل يرتاد المستوصفات والمستشفيات الخاصة قرابة (٤) أشهر بعد أن قرر الأطباء بتر رجله اليسرى، جراء معاناته من مرض السكر وخوفاً من مضاعفات على ساقه كاملة.

وذكر د. أحمد الفارعي، اختصاصي جراحة واستشاري جمعية الصحة للجميع بعدن، لوكالة الأنباء اليمنية (سبأ) أن الفريق الجراحي اليمني قرر أن يخضع المريض للعناية المركزة والفحوصات، بدلا من بتر رجله مباشرة.

وقد ساعد هذا الإجراء الأطباء في خفض نسبة السكر عند المريض، وإدخال وسائل الترقيع له، ومن خلال العلاج الإكلينيكي تبين للأطباء أن نسبة السكر قد توازنت، ولم يعد هناك خطورة على حياة المريض في حال إجراء عملية جراحية لرجله، وليس بترها.

وقد استدعى ذلك إجراء عملية جراحية طارئة على ثلاث مراحل، حيث تم أخذ جزء من عضلات بطن المريض وفخذه لترقيع الجرح المصاب والتئامه مع تجميل الرجل بطريقة مشابهة بلون الجسم.

وقد استغرقت العملية الجراحية (٥) ساعات تماثل خلالها المريض للشفاء، واستعاد الأمل الذي كاد يفتقده عند نصيحة الأطباء له ببتر رجله فوراً.

○○○○○○○○○○○○○○○○○○○○○○○○○○○○

تدشين برنامج حملة لدعم تعليم الفتاة في مديرية سنحان

صنعاء / سبأ

دشن اتحاد نساء اليمن خلال الأيام الماضية برنامج حملة دعم تعليم الفتاة بمديرية سنحان محافظة صنعاء، لرفع الوعي بأهمية تعليم الفتاة، بالتعاون مع المجلس المحلي ومكتبي التربية والأوقاف بالمديرية، وبدعم من منظمة اليونيسف، الذي يستمر لمدة عام.

وأوضحت الأخت وفاء أحمد علي، مسؤولة إدارة المشاريع في اتحاد نساء اليمن، أن البرنامج الذي يهدف إلى رفع الوعي بتعليم الفتاة، والعمل على زيادة التحاقها بالمدارس من ٤٢ - ٧٠ حتى يوليو ,٢٠٠٧. بدأ بتنفيذ لقاء مع ٢١٠ من المرشدات والمشايخ والأمناء لشرح كيفية تنفيذ ١٤٤ لقاء مع المجتمع المحلي في ٧٢ قرية، والتدريب على آلية العمل خلال فترة البرنامج، بالإضافة إلى إقامة العديد من الدورات التدريبية والتأهيلية لمدراء المدارس والمعلمات حول التوعية للحد من ظاهرة تسرب الفتيات من المدارس، و كيفية معالجتها.

وأشارت إلى أنه سيتم فتح ٢٠ مركزاً لمحو الأمية، إلى جانب إصدار العديد من النشرات الثقافية والعلمية شهريا وإقامة الندوات والمحاضرات من خلال الخطاب الديني التوعوي عن أهمية تعليم الفتاة، بالإضافة إلى توفير الحقيبة المدرسية والتغذية المدرسية للفتيات.