١٤ أكتوبر
14 OCTOBER

تصدر عن مؤسسة ١٤ أكتوبر للصحافة والطباعة والنشر - عدن - الجمهورية اليمنية
تأسست في عدن بتاريخ ١٩ يناير ١٩٦٨

رئيس مجلس الإدارة - رئيس التحرير
أحمد محمد الحبيشي
Ahmedalhobishi@hotmail.com

الجمعة 21 يوليو 2006 م | الموافق 25 جمادى الثاني 1427 هـ | العدد 13470 | السنة الثامنة والثلاثون | رقم الإيداع 2

صباح الخير

لن أقول وداعاً للقمم العربية

محمد رجب أبو رجب

يحق للدول العربية ان تقول نعم أو لا للقمة العربية، فهي لديها خبرة واسعة في تقدير الموقف والخطر الذي يواجهها، ويوجد مثل عربي يقول «من يضرب بالعصا ليس كمن يعدها» ومثل آخر «من يده في النار ليس كمن يده في الماء» والامثال كثيرة لكن من يتعظ.!

على اي حال الوضع يحتاج للتضامن وكلمة توحد ولاتفرق وربما يكون الكلام محسوباً وهناك من يعده، فلن نتحدث كثيرا عن الموقف العربي، ودعونا نتحدث عن المقاومة في لبنان وفي فلسطين، وفي العراق، والتي نراها تحقق انتصارات في كل يوم بالرغم من الاحتلال والعدوان المستمر، بالرغم من الحصار وشحة العتاد والغذاء والدواء، بالرغم من الفارق الشاسع في موازين القوى الذي يميل لصالح الكيان الصهيوني في فلسطين ولبنان ولصالح قوات الاحتلال في العراق، بالرغم من وقوف معظم الدول الاوروبية ودول اخرى في هذا العالم الى جانب الكيان الصهيوني والى جانب اميركا ظالمة او مظلومة فالمقاومة تتحدى هذا العالم المعادي لها ولحقوقها والداعم لاسرائيل في عدوانها حتى اصبحت اسرائيل تتصرف وكأنها دولة عظمى في الشرق الاوسط كما تتصرف اميركا، وتريد اسرائيل وكما جاء على لسان اولمرت ان تطبق القرار (١٥٥٩) في لبنان، فهل هي مكلفة من هيئة الامم ومجلس الامن ام هي عينت شرطي من قبلهم لتنفيذ قراراتهم الخاصة بالعرب؟، اعتقد هذا هو بيت القصيد.

اسرائيل هي الشرطي الذي يراه العرب قويا، وهي الغيورة على تطبيق قرارات الامم المتحدة ولكن شرط ان لاتكون هذه القرارات خاصة بها!، كم من القرارات صدرت منذ عام ١٩٤٧م حتى اليوم عن الامم المتحدة ومجلس الامن التي تطالب اسرائيل بالانسحاب من الاراضي التي احتلتها، واعطاء الحقوق للشعب الفلسطيني وعودة اللاجئين الفلسطينيين، هل نفذت اسرائيل قراراً واحداً ؟، وهل وقف هذا المجلس وتلك الهيئة يوما لمحاسبة اسرائيل على عدم التزامها وتنفيذها، هذا عيب ولايجوز الضغط على اسرائيل فهي الابن المدلل للقطب الأوحد!، هم شعب الله المختار كما يقولون!.

طيب اذا وجدنا اليوم مقاومة تكسر شوكة هذا العدو المتغطرس وتلحق به الاذى وتوقع به الخسائر وتحطم اسطورة الجيش الذي لايقهر، اليس من واجبنا ان نأخذ بيدها وندعمها ونبارك لها؟، وما دمنا غير قادرين ان نفعل شيئا فيجب ان ندعو لها فقط بالتوفيق والانتصار، هل هذا كثير على المقاومة؟.

بلادنا تؤكد إمكانيتها الإيفاء بمتطلبات سوق العمالة الخليجي

صنعاء / سبأ :

أكد الأخ المهندس / هشام شرف عبدالله وكيل وزارة التخطيط والتعاون الدولي أن الجمهورية اليمنية تعول على برنامج تأهيل الاقتصاد اليمني للاندماج في اقتصاديات دول مجلس التعاون الخليجي بأن يشمل تقديم تمويلات ميسرة ومنح وهبات لتنفيذ العديد من برامج التنمية الاقتصادية والاجتماعية خلال العشر سنوات القادمة بهدف أحداث انجازات اقتصادية وتنموية واجتماعية تعمل على تأهيل اليمن ليصبح اقتصادها في مصاف اقتصاديات دول مجلس التعاون الخليجي .

وقال الأخ هشام شرف في حوار أجرته معه وكالة (سبأ) للأنباء : نحن في الجانب اليمني مستعدون بكل الخطط لبرنامج طموح يتم من خلاله تنفيذ عملية تأهيل الاقتصاد اليمني للاندماج في اقتصاديات دول مجلس التعاون الخليجي خلال مرحلتين كل منهما خمس سنوات ليصل الاقتصاد اليمني إلى مستوى جيد وظروف اقتصادية أفضل وبرامج للتخفيف من الفقر والبطالة .

وأشار إلى أن اليمن بإمكانها خلال السنوات القادمة الايفاء بمتطلبات سوق العمالة في مجلس التعاون الخليجي .

وأكد أن لدول الخليج دوراً كبيراً في مؤتمر المانحين المقرر انعقاده في لندن نوفمبر القادم لكونه سيعقد تحت رعاية دول المجلس وبمشاركة دولية من المانحين ، مشيراً إلى أن اليمن يعمل بشكل جدي وحثيث مع الأشقاء في دول الخليج وأمانة المجلس وصناديق التنمية الخليجية لانجاح هذا المؤتمر .

وأشار إلى أن التعاون اليمني السعودي يحظى برعاية كاملة وأهتمام غير عادي وإشراف مباشر من قبل القيادتين السياسيتين في البلدين الشقيقين ممثلة بفخامة الأخ الرئيس / علي عبدالله صالح - رئيس الجمهورية وخادم الحرمين الشريفين الملك / عبدالله بن عبدالعزيز وولي العهد السعودي الأمير سلطان بن عبدالعزيز .

وشدد على أهمية أن تواكب الترتيبات والاجراءات الفنية القرار السياسي وتسير معه بنفس المستوى من أجل تحقيق الشراكة الكاملة بين الاقتصاد اليمني واقتصاديات دول مجلس التعاون كون الاقتصاد اليمني يحتاج إلى استثمارات خليجية كبيرة ودعم مادي مباشر .

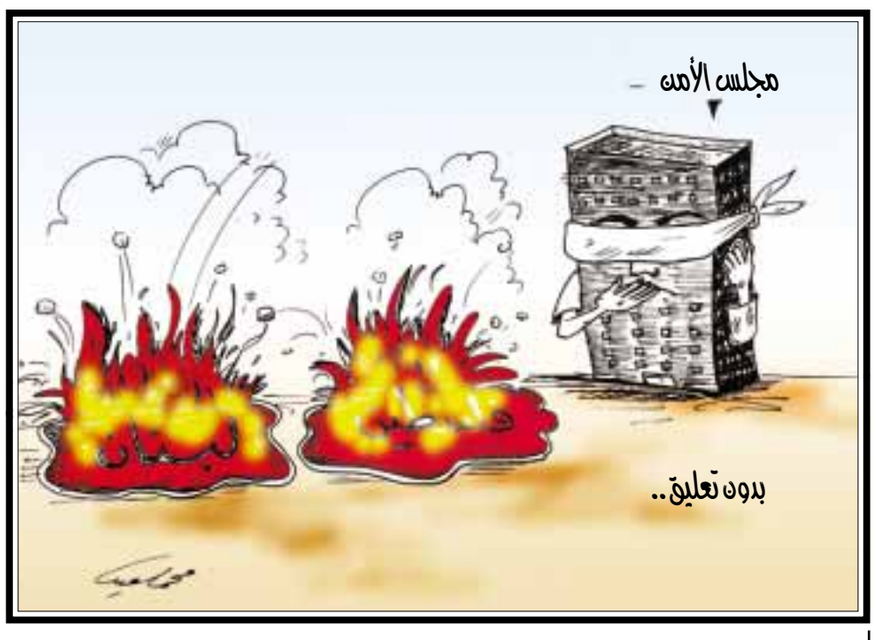

بعد زيارة السفير اليمني له بتكليف من رئيس الجمهورية

نجيب محفوظ: لفتة كريمة تعكس تقدير فخامة الرئيس علي عبدالله صالح للأدب والنوابغ في العالم العربي

القاهرة/ سبأ:

نقل د. عبدالولي الشميري سفير بلادنا لدى مصر الشقيقة تحايا فخامة الرئيس علي عبدالله صالح رئيس الجمهورية للأديب العالمي نجيب محفوظ الحائز على جائزة نوبل للآداب، وتمنياته له بالشفاء العاجل.

جاء ذلك أثناء زيارة الأخ السفير للأديب العالمي نجيب محفوظ بتكليف من فخامة رئيس الجمهورية أمس الأول حيث يرقد في احد المستشفيات في العاصمة المصرية القاهرة وذلك للاطمئنان على صحته إثر تعرضه لوعكة صحية ألزمته الفراش.

وقد نقل الأديب العالمي الكبير شكره لفخامة الرئيس وامتنانه لهذه اللفتة الكريمة التي اعتبرها تعكس تقدير فخامته للأدب والنوابغ في العالم العربي، بحسب تصريح الأخ السفير لوكالة الأنباء اليمنية (سبأ).

استكمال مخططات ثماني وحدات جوار في عدن

عدن / ١٤ أكتوبر :

استكملت دائرة التخطيط التابعة لهيئة الأراضي والمساحة والتخطيط العمراني في محافظة عدن مخططات ثماني وحدات جوار خلال النصف الأول من العام الحالي ٢٠٠٦م .

وأوضح الأخ / أحمد حسن أحمد مدير الدائرة لـ «١٤ أكتوبر» ان الدائرة استكملت مخططات وحدات الجوار في مناطق بئر فضل والمدارة والعريش وكريتر إضافة إلى استكمالها المخططات الخاصة بالمواقع الاستثمارية السكنية والاستثمارية الواقعة خلف الصالة المغلقة والعريش .

وأضاف قائلاً : توجد هناك سبع وحدات جوار بحاجة إلى تحديدها وتصميمها في مناطق عبدالقوي والقاهرة ومديرية دار سعد ، مشيراً إلى أن هذه المخططات يتم حالياً إعادتها على صور جوية حديثة .

أشار أيضاً إلى أن الدائرة شاركت في التخطيط للمنطقة الصناعية في منطقة العلم ، مؤكداً بأن ما تم تخطيطه يقارب الثلاث وحدات جوار لإقامة الصناعات المتوسطة والخفيفة بالتنسيق مع وزارة الصناعة .

وأكد بأن الدائرة تقوم بمنح شهادات إستلام موقع بحسب العقود المصروفة والمخططات المبين عليها شروط البناء من حيث مساحة البناء وعدد الادوار .

أخبار متفرقة

تمديد باب القبول حتى غدٍ السبت

أكثر من 100 متقدم ومتقدمة للمنافسة في مهرجان نجوم غناء المستقبل

صنعاء / متابعات:

قال الأستاذ خالد الرويشان وزير الثقافة إنّه سيتم تمديد استمرار باب القبول للمتقدمين للمنافسة في مهرجان نجوم غناء المستقبل إلى غدٍ السبت.

وأشار في تصريح نشره موقع "سبتمبرنت" أن الإقبال الكبير من الموهوبين الشباب المتقدمين والذين تجاوز عددهم أكثر من ١٠٠ متقدم ومتقدمة جعل الوزارة تمدد فترة القبول إلى يوم السبت.

وأكد أن هناك العديد من الاكتشافات الواعدة بالخير وهناك ثراء للأصوات في اليمن وتراكم في الخبرات مع وجود ثقافة صوتية معقولة جداً وقد نجح من بين المتقدمين ٧٠ صوتاً غنائياً من الشباب الواعدين.

ونوه إلى أن الشاب المتقدم سيمر بعدة مراحل في التصفيات المرحلة الأولى مرحلة اكتشاف الصوت والقابلية للتطور فيما تكمن المرحلة الثانية في عمل برنامج موسيقي تعليمي موثق ومسجل بحيث يتم من خلاله فرز للأصوات بدقة أكثر ومن خلال هذه المراحل يتم اختيار نخبة منهم كي يتم اختيار ثلاثة هم الأوائل من ضمن المجموعة.

وأضاف أن البرنامج يتوقع له النجاح إذا تم إخراجه وعرضه من قبل التلفزيون بالطريقة المناسبة لان هذا البرنامج يحتاج تضافر الإعلام وخصوصاً التلفزيون من اجل صنع نجومية لأجيال جديدة مغمورة ودفع هذه الأجيال نحو النجومية الجديدة .

تحتوي على (12) ألف عنوان وبكلفة (25) مليون ريال

افتتاح المكتبة العامة في تعز

تعز / فيصل الحاج

افتتح الاخ الدكتور فارس السقاف رئيس الهيئة العامة للكتاب ومعه الاخ المهندس عبدالقادر حاتم وكيل محافظة تعز للشؤون الفنية والبيئية امس المكتبة العامة في تعز التي تحتوي على (١٢) الف عنوان تمثل مجموعة متنوعة لامهات الكتب اضافة الى كتب متخصصة في مختلف العلوم .. وبلغت الكلفة لتجهيز المكتبة ما يقارب (٢٥) مليون ريال.

وعقب الافتتاح ادلى الاخ الدكتور فارس السقاف رئيس الهيئة العامة للكتاب بتصريح لصحيفة (١٤ اكتوبر) اشار فيه الى ان افتتاح هذه المكتبة في تعز يعزز من دور الثقافة باعتبار تعز العاصمة الثقافية التي تزخر بالخبرات والمعارف والعلوم ولها رصيد مشهود في الثقافة المعرفية.

واكد الاخ رئيس الهيئة ان هناك توجها لتأسيس المكتبة المركزية الكبرى في مدينة تعز، بحيث تكون مكتبة كبرى حديثة تليق بقدرات وعطاء هذه المدينة .. مشيرا الى انه سيتم افتتاح عدد آخر من المكتبات في المدن الثانوية والمديريات، ومن ذلك تأسيس مكتبة في مدينة التربة.

وقال ان الهيئة ستدعم العديد من المكتبات بالكثير من العناوين خلال الفترة القادمة وذلك بعد ان اسند للهيئة تنظيم المعرض الدولي للكتاب الثالث والعشرين لهذا العام

واشار الاخ الدكتور فارس السقاف الى انه سيتم خلال سبتمبر القادم وضع حجر الاساس من قبل فخامة الاخ علي عبدالله صالح رئيس الجمهورية للمكتبة الوطنية المركزية في صنعاء التي ستعد معلما من معالم ا لعاصمة صنعاء.

الاخ عبدالقادر حاتم وكيل محافظة تعز للشؤون الفنية والبيئة اشاد بهذه الخطوة .. داعيا الجميع الى الاستفادة من هذه المكتبة لانها تحوي معارف في علوم شتى.

باخرة سياحية بنمية ترسو في ميناء عدن

عدن / سبأ:

رست في الرصيف السياحي لميناء عدن أمس الخميس الباخرة البنمية السياحية /باسكو لاي ٩٦/ قادمة من إحدى الموانئ المصرية في طريقها إلى جنوب آسيا في رحلتها السياحية.

وأشاد قائد وطاقم الباخرة البالغ عددهم /٢٩/ شخصا في تصريح لوكالة الأنباء اليمنية /سبا/ أثناء تجوالهم في أحياء وشوارع مدينة عدن وغيرها من المواقع السياحية بمستوى التسهيلات والخدمات المتميزة التي قدمت لهم في ميناء عدن.

وأعربوا عن ارتياحهم لما شاهدوه من مواقع أثرية ومتنفسات سياحية وقد تم تزويد الباخرة بالمؤن والوقود اللازم لمواصلة رحلتها.

افتتاح مهرجان (صيف تعز)

تعز / سبأ:

افتتح الأخ محمد عبد الملك الهياجم وكيل محافظة تعز أمس فعاليات مهرجان صيف تعز ٢٠٠٦م الذي يشمل العديد من الفعاليات الثقافية والفنية والمسابقات المختلفة ومعارض لمنتجات الجمعيات النسائية.

وتشارك في فعاليات المهرجان الذي ينظمه نادي تعز السياحي لمدة شهر ست فرق غنائية من تعز وعدن تقدم أغاني تراثية وشبابية متنوعة، بالإضافة إلى ثلاث فرق مسرحية من محافظتي تعز وصنعاء تقدم عروضا مسرحية يشترك فيها الممثلون بدر الحاتمي ويحيى إبراهيم وصلاح الوافي. كما افتتح الأخ الوكيل المعرض الصيفي لجمعية الأفق الاجتماعية لتنمية المرأة بنادي تعز السياحي تشارك فيه ثماني مؤسسات خيرية واجتماعية بمعروضاتها ومنتجاتها من المشغولات اليدوية المختلفة وتتضمن فعاليات تعريفية للمرأة بكيفية الاستفادة من الخدمات والقروض الميسرة التي تقدمها عدد من البنوك للحد من البطالة والتخفيف من الفقر في إطار التوجه العام لزيادة المشاركة الفاعلة للمرأة في البناء والتنمية.

بسبب العدوان الإسرائيلي على لبنان

نوال الزغبي تعلق نشاطاتها الفنية

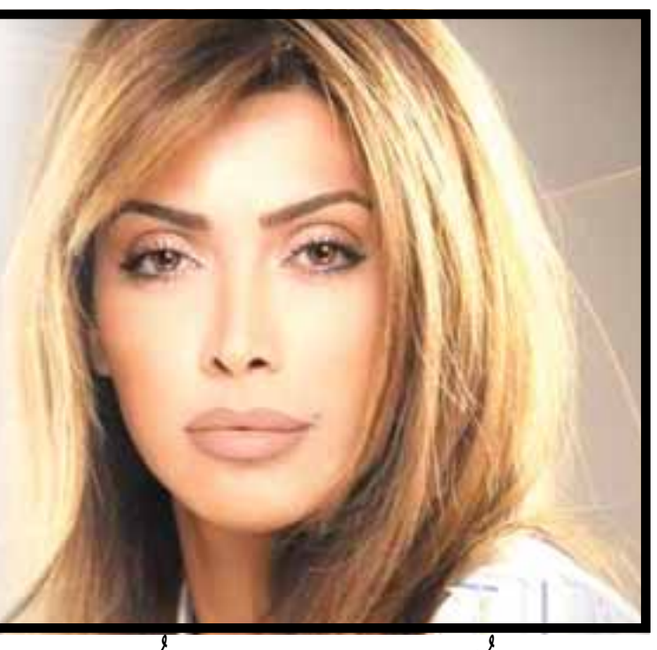

القاهرة / وكالات:

على خلفية العدوان الإسرائيلي على لبنان قامت شركة عالم الفن بتأخير طرح أحدث البومات النجمة اللبنانية نوال الزغبي، والذي كان من المقرر أن يصدر يوم الاثنين ١٧ يوليو الجاري. وأجلت الشركة تبعاً لذلك مؤتمراً صحفياً كبيراً كانت تعد له في محلات "فيرجن ميغا ستورز" بمركز "سيتي ستارز" التجاري، ذات اليوم ليرافق طرح الألبوم.

هذا وكان بث أغنيتها المصورة الجديدة "ياما قالوا " قد بدأ حصرا على قناتي مزيكا ومزيكا زوم، ليل١٢ يوليو الجاري، وسبقته حملة إعلانية ضخمة على الإذاعات، وشاشات التلفزة، والطرقات في مدينتي بيروت والقاهرة. وقالت الفنانة بأنها لا تنوي ترك أهلها ومنزلها وبلادها، وان حالها من حال كل اللبنانيين وما يجري عليهم يجري عليها.

لم تخف الفنانة ألمها الشديد وحزنها العميق بسبب ما تتعرض له بلادها من تدمير وحرق وقتل للمدنيين الأبرياء.

وطالبت الفنانة نوال الزغبي شركة الإنتاج التي كانت تفكر بطرح الألبوم الاثنين المقبل، بتأجيله لحين جلاء الأزمة الحالية.

كما قامت بسحب أغنيتها من التداول في الإذاعات اللبنانية، وألغت تلقائياً كل نشاطاتها الفنية في لبنان، وأجلت حفلاً خيرياً ضخماً كان من المقرر أن يقام في موناكو في ١٥ من تموز/ يوليو الجاري، لصالح جمعية أصدقاء لبنان ويعود ريعه للأطفال.

طفل يسحب أخاه الرضيع للكلب!

صنعاء / سبأ:

فقدت الأم رضيعها بعد أن سارع طفلها احمد ابن الخمسة أعوام بسحب أخيه المولود إلى خارج المنزل فور سماعه نباح احد الكلاب في الشارع ليأخذ الكلب حقه حسب ما كانت تردد الأم على مسمع طفلها.

لم تكن تعلم براءة أحمد وطفولته المدللة أنّ ما كانت تردد عليه والدته مجرد كلمات لإطفاء نار الغيرة التي تشتعل بداخله ليصل أحمد إلى قناعة تامة أن أخاه المولود ملك للكلب الذي سيأتي يوم ويأخذ ملكه.

وبينما كانت الأم منهمكة في أعمال المنزل أثار هدوء طفليها الشك بداخلها فسارعت إلى إلقاء نظرة متفحصة للغرفة التي كان الرضيع نائما فيها وأخوه الذي يكبره بخمسة أعوام يلعب في المكان نفسه فأصابتها الدهشة والذهول لعدم وجود الطفلين. هرولت الأم مسرعة إلى باب المنزل فتمالكت أعصابها عندما وجدت احمد الذي بادرها بالإجابة قبل أن تبدأ هي بالسؤال انه قام بسحب أخيه الرضيع من على فراشه الصغير للكلب بعد أن سمع نباحه فانهارت أعصاب الام التي خرجت للبحث عن وليدها الذي التقطه أحد المارة في الشارع لتعلن أسرة المولود المفقود للجيران والأحياء المجاورة أن الرضيع ابن فلان ويسكن في الحي.

وأشارت صديقة للام التي خانتها حكمتها في التعامل مع مشاعر غيرة طفلها إزاء أخيه الرضيع لوكالة الأنباء اليمنية /سبأ/ إلى أن الأسلوب الخاطئ في معالجة الغيرة التي حاولت الأم إطفاءها بترديدها أشعل نارا بداخلها لم تنطفئ حتى الآن.!

المراهقون يُخاطرون بفقد حاسة السمع مُبكرا بسبب الموسيقى الصاخبة

لندن / وكالات:

حذرت مؤسسة خيرية بريطانية أمس الخميس من أن المراهقين والشبان الذين يستمعون لمشغلات الموسيقى الرقمية (ام بي ٣) بصوت صاخب ولفترات طويلة يخاطرون بفقدان حاسة السمع في سن يقل ٣٠ عاما عن جيل آبائهم.

وقالت مؤسسة أبحاث الصمم بالمملكة المتحدة إن مسحا على مستوى بريطانيا أظهر أن ١٤٪ من الشبان الذين تتراوح أعمارهم بين ١٦ و٣٤ عاما يستخدمون مشغلات الموسيقى الشخصية لحوالي ٢٨ ساعة في الأسبوع.

وقال أكثر من الثلث بين ١٠٠٠ شخص شاركوا في الاستفتاء إن لديهم طنينا في الأذن -وهو علامة على تضرر حاسة السمع- بعد استماعهم لموسيقى صاخبة.

وقالت فيفين مايكل المدير التنفيذي لمؤسسة أبحاث الصمم بالمملكة المتحدة "نحذر الشبان من أنهم يخاطرون بفقد قدرة السمع عند سن يقل ٣٠ عاما عن جيل آبائهم".

ويتعرض الشبان لضوضاء صاخبة من مشغلات (ام بي ٣) والأنظمة الصوتية المتطورة في المنازل والنوادي والسيارات لكن كثيرين منهم لا يدركون أثرها المدمر على السمع.

وقالت إن ٢٨٪ يترددون على حانات أو أندية ليلية صاخبة مرة واحدة أسبوعيا.

وقالت مايكل في بيان "فقد السمع قد يجعل الحياة لا تُطاق. انه يعزل الناس عن أسرهم وأصدقائهم ويجعل الاتصال اليومي عسيرا للغاية."

وتنصح المؤسسة الناس بإتباع قاعدة ٦٠-٦٠ فلا تستمع إلى مشغل الموسيقى الخاص بك (ام بي ٣) ومؤشر الحد الأقصى للصوت به عند مستوى أعلى من ٦٠٪ كما لا تستمع له لأكثر من ٦٠ دقيقة متصلة.

وأضافت المؤسسة أيضا انه إذا كانت الموسيقى الصادرة من سماعتي الجهاز بالأذنين صاخبة لدرجة تسمح للمحيطين بك بسماعها فإنها عندئذ تكون كافية للتسبب في إحداث تلف في حاسة السمع.

ووفقا لهيئة الصحة والسلامة في بريطانيا فإن معدلات الضوضاء التي تتجاوز ١٠٥ ديسبل (وحدة لقياس شدة السمع) قد تحدث تلفا بالسمع إذا استمرت لأكثر من ١٥ دقيقة. ويقدر مستوى الصوت في المحادثة العادية بحوالي ٦٠ ديسبل وفي ضوضاء الزحام المروري تقدر بحوالي ٨٥ ديسبل وفي مشغلات الموسيقى الشخصية بحوالي ١١٢ ديسبل.

300 طالب وطالبة في مخيم صيفي لجامعة عدن

عدن/ سبأ:

يشارك ٣٠٠ طالب وطالبة من مختلف كليات جامعة عدن في مخيم صيفي طلابي تنظمه الجامعة خلال الفترة من ٢٢ يوليو حتى الرابع من أغسطس القادم.

وأضح الدكتور محمد أحمد موسى العبادي مدير عام الأنشطة بالجامعة لوكالة الأنباء اليمنية /سبأ/ أن برنامج المخيم يتضمن جملة من الأنشطة الثقافية والفنية والرياضية ودورات في مجال الحاسوب والصناعات الغذائية، إضافة إلى عدد من المحاضرات في المجالات العلمية والثقافية والاجتماعية.

وقال إن الجامعة ستنظم للمشاركين من الطلبة زيارات ميدانية إلى عدد من المرافق والمؤسسات الاقتصادية ومنها المنطقة الحرة ومصفاة عدن لتكرير النفط الخام.

زفاف جماعي لـ "26" عريساً في أمانة العاصمة

صنعاء/ سبأ:

نظمت امانة العاصمة أمس حفل زفاف لـ ٢٦ عريسا.

وفي الحفل الذي اقيم بهذه المناسبة بحديقة السبعين هنأ المهندس جمال الخولاني امين عام المجلس بأمانة العاصمة العرسان ٠٠ مديا استعداد امانة العاصمة لتذليل العقبات التي يواجهها الشباب لتمكينهم من شق طريق المستقبل.

على صعيد اخر شهد المهندس الخولاني الاحتفالية الثقافية والعلمية التي اقيمت أمس في مدرسة السنيدارللتعليم الثانوي والاساسي ونفذتها طالبات المركز الصيفي بمديريةالصافية ٠

وفي كلمة له حث الخولاني مكتب التربية والجهات المعنية توفير كافةالاحتياجات لطالبات المركز البالغ عددهن ٣٠٠طالبة يتدربن على حرف الخياطةوالتطريز وتعلم الكمبيوتر ٠

بلادنا تشارك في مؤتمر الاتحاد الدولي لعلم النفس

عدن / سبأ

تشارك الجمهورية اليمنية في فعاليات المؤتمر العلمي السادس والعشرين للاتحاد الدولي لعلم النفس والطب النفسي والاجتماعي والتربوي ومستقبل الطفولة الذي بدأ أعماله امس بالعاصمة اليونانية أثينا ويستمر لمدة اربعة ايام.

وأوضح الدكتور معن عبدالباري قاسم رئيس الجمعية اليمنية للصحة النفسية لوكالة الأنباء اليمنية سبأ ان وفد اليمن في المؤتمر يرأسه الدكتور حسن قاسم خان رئيس الجمعية النفسية اليمنية ٠

وأشار إلى أن مشاركة ٤ الآف عالم واختصاصي في مجالآت علم النفس والطب النفسي والعصبي والصيدلاني والمخبري والاجتماعي والتربوي والطفولة من مختلف دول العالم سيناقشون ٢٨محوراً علمياً مرتبطة بالاتجاهات الحديثة لجعل علم النفس مجالاً تطبيقياً يرتبط بالتنمية منوهاً بأن وفد اليمن سيشارك بورقة عمل توضح الشوط الذي حققته بلادنا في مجال تأمين مستقبل الطفولة الصحي والتربوي والنفسي ٠

سبتمبر القادم

إقامة عدد من المعارض المحلية والعربية والدولية في عدن

ت / محمد عوض

عدن / ١٤ أكتوبر:

بلغت قيمة المواد الاستهلاكية والمنزلية والغذائية التي قدمتها المؤسسة الاقتصادية اليمنية فرع عدن للقطاعين المدني والعسكري وفق نظام التقسيط اي الخصم من الراتب خلال النصف الاول من العام الحالي ٢٠٠٦م ثلاثمائة مليون ريال.

وذكر الاخ موسى القاضي مدير المجمع الاستهلاكي في عدن لـ (١٤ اكتوبر) بان المؤسسة تجري حاليا الاستعدادات لاستضافة عدد من المعارض المحلية والعربية والدولية التي ستقام في شهر سبتمبر القادم تزامنا مع الذكرى الرابعة والابعين لقيام ثورة ٢٦ سبتمبر الخالدة.

واوضح ان المؤسسة تشهد حاليا اتساعا في نشاطها الخدماتي التجاري من خلال التسهيلات التي تقدمها للمواطن والاسعار المناسبة والجودة العالية لموادها الاستهلاكية والغذائية.

أكثر من 1000 طفل وطفلة يشاركون في المرسم المفتوح

صنعاء / سبأ:

شارك ١٨٩٩ طفلا وطفلة من سن الثالثة وحتى ١٧ سنة في المرسم المفتوح ضمن فعاليات مهرجان صيف صنعاء السياحي ٢٠٠٦م الذي تنظمه وزارة السياحة بحديقة السبعين في أمانة العاصمة.

وذكر الفنان التشكيلي سمير الكارتي رئيس منظمة أطفال بلا حدود القائم على المرسم لوكالة الأنباء اليمنية سبأ أن المرسم المفتوح يشهد كل يوم إقبالا متزايدا من قبل الأطفال الذين يجدون فيه ما يساعدهم على اكتشاف مواهبهم وإبداعاتهم الفنية في مجال الرسم حيث بلغ عددهم في اليوم الأول٣٦٠ طفل وطفلة وفى اليوم الثاني ٧٣٥ وفى اليوم الثالث ٨٠٤ أطفال.

وقال الفنان الكارتي إن المهرجان من خلال هذه الفعالية يهدف إلى تعريف الأطفال بمفهوم السياحة وغرسها كمفهوم وطني في ذهن ومخيلة الطفل وتنشئته على احترام التراث وإدراك قيمته الحضارية والتاريخية، إضافة إلى ما يمثله المرسم من فرصه للأطفال لاستيعاب مميزات الفن المعماري اليمني وتجسيده بالألوان.

وقد تواصلت اليوم فعاليات المهرجان باستعراضات رياضية سياحية قدمتها فرقة أبطال القوى الخارقة دراغون وشهدت هذا العروض إقبالا كبيرا نظرا لندرتها وإمتاعها للجمهور.

كما تواصلت تقديم عروض الدمى عبر الشخصيتين سالم أمينه المستمدتين من التراث اليمنى واللتين تجسدانه زيا ومضمونا من خلال عدد من القصص التراثية في شكل حكايات للأطفال.

دورة تدريبية في مجال الأرشفة الإلكترونية في عدن

عدن /سبأ :

يدرب معهد التدريب والتأهيل الإعلامي وبيت الاعلامية والمكتبةالوطنية بعدن غد السبت ١٢ اعلامياً على طرق استخدام الحاسوب والارشفة والتوثيق الالكتروني ، واشار الاخ طه شمسان مدير معهد التدريب والتاهيل الإعلامي ان الدورة تهدف إلى رفع مستوى مهارات المشاركين حول استخدام الحاسوب الالي فيما يتعلق بالتوثيق والارشفة وتطويرها وفق اسس علمية سليمه، موضحا ان البرامج النظرية لتى سترافق اعمال الدورة تشتمل على تطبيقات عملية في اقسام المكتبة الوطنية التى ستعقد فيها الدورة