كانوا ينوون القيام بعمل ارهابي وشيك

السعودية: مقتل ٦ عناصر من "القاعدة" وتوقيف سابع

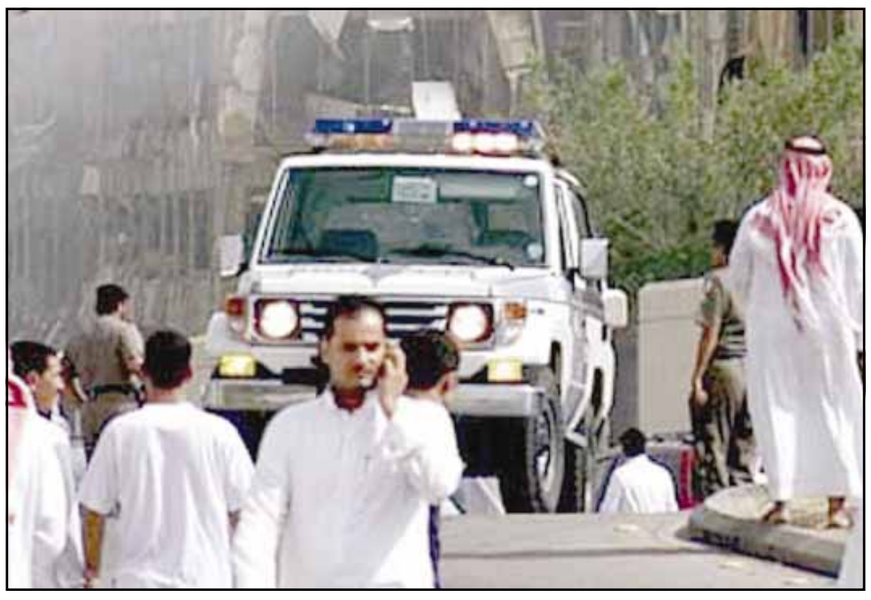

الرياض/ وكالات:
اعلنت وزارة الداخلية السعودية ان ٦ عناصر يفترض في انهم من تنظيم القاعدة كانوا يعدون لاعتداء، وشرطيا قد قتلوا فجر أمس الجمعة خلال تبادل لاطلاق النار في حي سكني في الرياض.

ونقلت وسائل الاعلام عن مصادر أمنية قولها ان المتشددين كانوا على وشك شن هجمات لم يتم تحديدها.

وقال بيان وزارة الداخلية السعودية ان عنصرا سابعا اصيب بجروح واعتقل خلال الاشتباك الذي وقع في حي النخيل في العاصمة السعودية، واسفر كذلك عن "اصابات اخرى" في صفوف قوات الامن.

وقال المتحدث باسم الوزارة ان "قوات الامن تعقبت في ساعة مبكرة من صباح أمس (الجمعة) سبعة من ارباب الفكر المنحرف المنتمين الى الفئة الضالة الى منزل يقع في حي النخيل بمدينة الرياض ... وفور وصول قوات الامن الى الموقع فوجئت باطلاق نار كثيف من اسلحة رشاشة".

واضاف "تم التعامل مع الموقف بما يقتضي وتمكنت قوات الامن من السيطرة على الموقف في وقت وجيز حيث نتج عن ذلك مقتل ستة منهم واصابة سابعهم والقاء القبض عليه".

واوضح ان "رجل امن قتل ووقعت بعض الاصابات في هذه العملية".

وافاد سكان في الحي ان العملية بدأت عندما سمع تبادل كثيف لاطلاق النار في محيط فيلا في حي النخيل السكني الواقع في شمال غرب الرياض.

وافاد احد الشهود "بعض الرجال المسلحين الذين كانوا يتمترسون في فيلا حاولوا الهروب لكن قوات الامن اطلقت النار باتجاههم ودمرت سيارتهم".

وسارعت عدة سيارات اسعاف الى مكان الاشتبك واجلت الجرحى على ما افاد سكان الحي الذين اشاروا الى ان تبادل اطلاق النار استمر قرابة الثلاثين دقيقة.

وبعد ساعات على الاشتباك قامت دوريات الشرطة بتطويق المنطقة.

وظهر على شاشات التلفزيون الرسمي السعودي الشرطة وهي ترفع العديد من السيارات من مكان الحادث وقد أصيب بعضها بتلفيات في الاشتباك في الوقت حمل فيه الضباط ما يبدو أنها أكياس من الادلة.

الجيش الأميركي يعلن انتهاء إضراب صدام ومعاونيه عن الطعام

إعلان حظر التجوال في بغداد إلى مساء اليوم واطلاق ٥٠٠ سجين

بغداد/ وكالات:
قتل ٢٢ عراقيا في تفجيرين انتحاريين في العراق أمس الجمعة فيما شهدت بغداد اشتباكات شوارع للمرة الاولى منذ شهور عدة وقتل ستة اشخاص ما دفع الحكومة العراقية الى فرض حظر تجوال مفاجئ في العاصمة.

وقتل ١٢ عراقيا واصيب ٢٠ اخرون في انفجار عبوة ناسفة بعد الظهر امام احد المساجد السنية بالقرب من بعقوبة (٦٠ كلم شمال شرق بغداد) حسب ما قال مصدر في الشرطة.

واوضح المصدر ان العبوة انفجرت امام المدخل الخلفي لمسجد هبهب الكبير في حي العصري وسط منطقة هبهب (٧٠ كلم شمال شرق بغداد) اثناء خروج المصلين منه بعد اداء الصلاة.

وفي البصرة اعلن مصدر امني ان ١٠ عراقيين قتلوا واصيب ١٨ اخرون عندما فجر انتحاري سيارة مفخخة وسط المدنيين في سوق بالقرب من محطة وقود البشار في مدينة البصرة

ووقع الانفجار رغم وجود قوات الأمن في المدينة الشيعية في حالة تأهب بسبب تصاعد عمليات العنف خلال الاسابيع الاخيرة.

ووصل عدد كبير من قوات الامن الى موقع الحادث بعد الانفجار وطوقوا المنطقة.

وكان الشيخ يوسف الحسان عضو الامانة العامة لهيئة علماء المسلمين واحد الائمة السنة في البصرة اغتيل الجمعة الماضي. واعلن ديوان الوقف السني اغلاق مساجد السنة كافة باستثناء واحد فقط في مدينة البصرة احتجاجا على اغتيال الشيخ الحسان.

واتهم ديوان الوقف السني ضمنا محافظ البصرة بالتستر على مرتكبي الاعتداء مؤكدا انه "على علم بالمجموعة" التي نفذت عملية الاغتيال.

وفي بغداد وقعت للمرة الاولى منذ شهور عدة اشتباكات شوارع وسمع دوي الاشتباكات التي بدات قبيل الظهر واستمرت بشكل متقطع لمدة ساعتين تقريبا.

وقال مصدر في وزارة الداخلية ان الاشتباكات بدأت عندما كان موكب سيارات تابع لجيش المهدي متجها الى مسجد براثا الشيعي في بغداد لتامين الحماية للمصلين بعد التفجير الانتحاري الذي وقع في المسجد الجمعة الماضي واسفر عن سقوط ١١ قتيلا.

واوضح المصدر ان قافلة سيارات جيش المهدي تعرضت لقصف بقذائف ار بي جي من مسلحين سنة على الارجح لدى وصولها الى شارع حيفا القريب من المسجد.

ودارت اشتباكات في الشارع اسفرت عن مقتل اربعة من اعضاء جيش المهدي واحتراق ثمانية من سياراتهم.

واضاف المصدر ان الشرطة العراقية التي جاءت الى المنطقة تعرضت ايضا لاطلاق النار واصيب احد افرادها بجروح قبل ان يطوق الجيش العراقي المنطقة. وساندت مروحيات اميركية الجيش العراقي وفق المصدر نفسه.

واعلنت الحكومة العراقية بعيد ظهر أمس الجمعة وبينما كانت الاشتباكات لا تزال دائرة حظر تجول للاشخاص والسيارات في بغداد اعتبارا من الساعة الثانية ظهرا حتى السادسة من صباح اليوم السبت.

وفي وقت لاحق اعلن رئيس الوزراء العراقي نوري المالكي انهاء حظر التجول عند الساعة الخامسة من عصر الجمعة (١٣.٠٠ تغ) بدلا من الساعة السادسة من صباح اليوم السبت بحسب ما نقل التلفزيون العراقي.

ومنذ بدء تطبيق الخطة الامنية في بغداد في ١٤ يونيو الجاري تقرر فرض حظر تجول ليلي في بغداد يوميا من الثامنة والنصف مساء حتى السادسة صباحا.

كما تقرر بموجب الخطة نفسها فرض حظر تجول على السيارات في العاصمة بين الساعة الحادية عشرة صباحا والثالثة بعد الظهر لحماية المصلين اثناء الصلاة الجمعة.

وقال احد مساعدي وزير الدولة العراقي للامن الوطني شيروان الوائلي ان رئيس الوزراء عقد بعد الظهر اجتماعا وزاريا طارئا مع مسؤولي الملف الامني في حكومته.

من جهة اخرى قتل مدني عراقي واصيب ثلاثة اخرون بجروح عندما فتح مسلحون النار في حي الفضل على سيارات مصلين كانوا يتجهون كذلك الى مسجد براثا.

وكانت مصادر امنية عراقية اعلنت صباح أمس الجمعة مقتل شرطي واصابة اربعة اخرين في انفجار عبوة ناسفة استهدف دوريتهم في بغداد.

وفي كركوك (٢٥٥ كلم شمال شرق بغداد) قتل شرطيا مرور واصيب ثالث بجروح الجمعة بيد مسلحين مجهولين شرق المدينة حسبما افاد مصدر في الشرطة.

كما قامت القوى الامنية في كركوك بتحرير رهينة عراقية تدعى عروبة جبار وهي ربة منزل كانت خطفت الخميس في كركوك. واعتقل الخاطف ويدعى سعيد محمد حسين واربعة اشخاص اخرين مشتبه بهم.

واعلن الجيش الاميركي الجمعة مقتل اثنين من جنوده في عملية عسكرية في محافظة الانبار (غرب) ووفاة آخر في ظروف لم يحددها ليصل بذلك عدد القتلى والموتى من الجنود الاميركيين في العراق الى ٢٥١٠م.

وافرجت السلطات العراقية والقوات المتعددة الجنسيات عن دفعة جديدة من المعتقلين ضمت ٥٠٠ عراقي في اطار المبادرة التي اطلقها رئيس الوزراء نوري المالكي لتحقيق المصالحة الوطنية في البلاد.

وقال اللفتنانت كولونيل كير-كيفن كيوري من الجيش الاميركي لدى الافراج عن المعتقلين من سجن ابو غريب الواقع على بعد ٣٠ كلم غرب بغداد "تم الافراج عن نحو ٢٣٠٠ معتقل عراقي منذ السابع من يونيو الحالي". واوضح ان "هؤلاء المعتقلين تخلوا عن العنف وتعهدوا بان يكونوا مواطنين صالحين".

واضاف كيوري "انهم لم يقوموا باعمال عنف كالتفجيرات او عمليات خطف او جرائم اخرى كالتعذيب والقتل".

على صعيد اخر أعلن متحدث باسم الجيش الأميركي أن الرئيس العراقي السابق صدام حسين وكبار المسؤولين السابقين أنهوا إضرابهم عن الطعام في السجن احتجاجا على اغتيال خميس العبيدي عضو هيئة الدفاع في قضية الدجيل.

وقال المتحدث في مؤتمر صحفي ببغداد إن صدام تناول طعام العشاء أمس (أمس الاول)، وتبعه معاونوه.

وأعلنت الشرطة العراقية العثور على جثة العبيدي الأربعاء الماضي في حي أور شمال شرق العاصمة بغداد، وذكرت أنه قتل بالرصاص بعد اختطافه. ويعد العبيدي ثالث عضو في هيئة الدفاع عن صدام حسين يتم اغتياله منذ بدء المحاكمة في أكتوبر الماضي.

وتستأنف جلسات المحاكمة بقضية الدجيل في العاشر من يوليو المقبل للاستماع إلى المرافعة النهائية للدفاع. وقال مسؤول أميركي إن الجلسات ستعلق بعد ذلك لمدة شهرين وإنه يتوقع صدور الحكم بحلول منتصف سبتمبر/ أيلول القادم.

تقرير دولي: الفلسطينيون يتعرضون لأشد العقوبات في التاريخ

إعادة فتح معبر قطاع غزة وأولمرت يتوعد بمواصلة الغارات

فلسطين المحتلة/ وكالات:
قال مسؤولون ان معبر قطاع غزة الرئيسي أعيد فتحه أمس الجمعة بعدما أغلق لاكثر من سبع ساعات بسبب انذار أمني لقوات الاحتلال الاسرائيلي.

ومنع انذار قوات الاحتلال المراقبين الاوروبيين من التوجه الى معبر رفح.

وأغلق المعبر المؤدي الى مصر يوم الاربعاء وجزءا من يوم الخميس بعدما أغلق جيش الاحتلال الاسرائيلي معبر كرم سالم القريب المؤدي الى جنوب قطاع غزة بزعم وقوع هجوم محتمل. ويستخدم المراقبون هذا المعبر للدخول الى رفح.

وقالت متحدثة باسم جيش الاحتلال الاسرائيلي انه كان بمقدور المراقبين الدخول الى رفح من خلال عبور نقطة عبور أخرى.

ولكن المراقبين يقولون انه ليس بالامكان فتح المعبر ما لم يكن مكتب الاتصال في كرم سالم مفتوحا ويعمل.

واتهم رئيس الوزراء الفلسطيني اسماعيل هنية اسرائيل باغلاق المعبر لممارسة مزيد من الضغط على الشعب الفلسطيني مشددا على وجوب ان يعود الاوروبيون الى أعمالهم واستئناف العمل.

وفي تطور آخر توعد رئيس الوزراء الإسرائيلي إيهود أولمرت بمواصلة الغارات على قطاع غزة، رغم اعترافه بأنها تؤدي إلى سقوط مدنيين فلسطينيين.

وقال أولمرت خلال ندوة اقتصادية في شمال إسرائيل مساء أمس الاول إن "حكومة إسرائيل التي ترأسها ستواصل شن غارات على الإرهابيين حسب زعمة، وهو أسف لسقوط أرواح فلسطينية بريئة، لكن أرواح السكان الإسرائيليين في سديروت مهمة أيضا بنظري".

وكان قائد سلاح الجو الإسرائيلي الجنرال أليعازر شكيدي قد وصف رغم الانتقادات الدولية الغارات بأنها "الوسيلة الأكثر فاعلية في الظروف الحالية ضد الإرهابيين الفلسطينيين الذين يطلقون الصواريخ باتجاه الأراضي الإسرائيلية".

وأشار إلى أن الغارات الجوية ازدادت بمعدل خمسة أضعاف منذ بداية العام ٢٠٠٦م مقارنة مع السنة الماضية.

وكانت قوات الاحتلال قد قتلت مساء الخميس ضابطا في المخابرات الفلسطينية في مدينة رام الله بالضفة الغربية، خلال تبادل إطلاق نار مع عناصر وحدة خاصة تابعة لجيش الاحتلال قدمت لاعتقاله وسط مدينة رام الله.

وفي تطور ذي صلة أفاد مصدر بالجيش الإسرائيلي بأن أربعة صواريخ فلسطينية محلية الصنع أستهدفت أراضي داخل الخط الأخضر انطلاقا من قطاع غزة، دون أن تسفر عن وقوع إصابات أو أضرار.

وحسب المصدر نفسه فقد سقط أحد هذه الصواريخ قرب بلدة نتيف هعسارا والثلاثة الأخرى في مناطق غير مأهولة في جنوب إسرائيل، أو داخل الأراضي الفلسطينية.

سياسيا أعلن رئيس السلطة الفلسطينية محمود عباس من الأردن أمس الاول أن تحضيرات اللقاء الذي سيجمعه مع رئيس الوزراء الإسرائيلي إيهود أولمرت ستبدأ الأسبوع المقبل.

على صعيد اخر وصف المقرر الخاص لحقوق الإنسان في الأراضي الفلسطينية المحتلة جون دوغارد العقوبات التي يتعرض لها الفلسطينيون بأنها "أشد أشكال العقوبات صرامة في التاريخ".

وفي شهادة دولية نادرة من نوعها، قال دوغارد في تقرير بعد زيارة للأراضي الفلسطينية المحتلة هذا الشهر استمرت تسعة أيام "إنها المرة الأولى التي يعامل فيها شعب تحت الاحتلال بهذه الطريقة".

وعدد دوغارد بعض الصعوبات التي تواجه الفلسطينيين مثل الحصار الإسرائيلي والجدار العازل الخانق وعمليات تصفية الناشطين الفلسطينيين والمساس بالمدنيين والتضييق على حياتهم اليومية.

وقال جون دوغارد -الذي قدم العام الماضي إشادة نادرة بالحكومة الإسرائيلية والعسكريين بعد انسحابهم الجزئي من الأراضي المحتلة- إن "الوضع تغير جذريا".

فضلا عن نتائج الاحتلال فقد أشار التقرير إلى أن هناك "جو جديد من العداء تجاه الفلسطينيين على الحواجز من قبل الجنود الإسرائيليين، وذلك ردا على الانتخابات الفلسطينية على الأرجح".

وأشار التقرير إلى أن الحواجز في القسم الشمالي من الضفة الغربية لا تخدم أي هدف امني وتقود إلى "الاستنتاج الحتمي بأنها أعدت خصيصا لإذلال ومضايقة الشعب الفلسطيني"، فيما في وادي الأردن "تسيطر روح من الانتقام" مع رفض إسرائيل تزويد القرى بالماء والكهرباء.

وقال دوغارد ان إسرائيل لا يحق لها احتجاز ٥٠-٦٠ مليون دولار من عائدات الضرائب الفلسطينية.

وأكد التقرير أن قطع الولايات المتحدة والاتحاد الأوروبي المساعدات عن الفلسطينيين لأنهما يصنفان حماس كمنظمة "إرهابية" يؤثر على مليون فلسطيني من أصل ٥,٣ ملايين فلسطيني لا يتلقون رواتبهم، فيما يؤثر على كل الفلسطينيين بشكل غير مباشر.

وطالب دوغارد الأمم المتحدة والاتحاد الأوروبي ببذل جهود دبلوماسية مكثفة في ظل فشل الولايات المتحدة في تأدية الدور المطلوب.

وقال المسؤول الدولي في تقريره إن "رفض حماس الاعتراف بحق إسرائيل في الوجود ونبذ العنف لن يتغير من خلال العزل لكن من خلال الانخراط والدبلوماسية. لسوء الحظ فإن الولايات المتحدة ليست مستعدة لتأدية دور مسهل السلام".

عواصم العالم

مجلس الأمن يدعو لمعايير قانونية في محاربة الإرهاب

نيويورك/ وكالات:
تبنى مجلس الأمن الدولي وثيقة تتعهد بضمان الشفافية والإنصاف في وضع معايير وآليات جديدة تحدد من يبقى أو يحذف من لائحة الإرهاب.

وفي جلسة للمجلس ناقش خلالها القانون الدولي تبنى وثيقة بهذا المعنى قدمتها الدانمارك الرئيسة الدورية للمجلس.

وقد عكس وزير الخارجية الدانماركي بير ستيغ مولر رأي أكثر من دولة أوروبية ترى أن لائحة الإرهاب التي أدرجت واشنطن معظم الأسماء عليها إنما هي تهديد لسلطة القانون، وأنه ينبغي أن تتم مكافحة الإرهاب وفق معايير حقوق الإنسان، وأن تقلل معايير مكافحة الإرهاب من الضحايا الأبرياء.

في تطور آخر عبرت أكبر مسؤول عن حقوق الإنسان في المنظمة الدولية عن قلقها العميق من استخدام أسلوب الاحتجاز السري في الحرب على الإرهاب.

وقالت مفوضة حقوق الإنسان في الأمم المتحدة لويس أربور إنه يتوجب على الحكومات الالتزام بمعايير القانون في معاملة السجناء بما فيها تجنب التعذيب وتوفير محاكمة عادلة.

وفي إشارة إلى مزاعم بإساءة الولايات المتحدة معاملة المعتقلين، قالت أربور إنه من المهم أن تلتزم الحكومات دائما بالقانون كرد على مكافحة الإرهاب.

الاستفتاء على دستور يضمن التناوب على السلطة في موريتانيا

نواكشوط/اف ب:
ينظم المجلس العسكري للعدالة والديموقراطية في موريتانيا يوم غد الاحد استفتاء على مشروع دستور يهدف الى ضمان التداول الديموقراطي للسلطة ويلزم كل رئيس جديد بان يقسم بالله بانه لن يسعى الى البقاء في السلطة لفترة غير محددة.

وحاز نص الدستور الجديد الذي سيحل مكان الدستور المطبق منذ العام ١٩٩١م على موافقة كل الطبقة السياسية تقريبا والمنظمات غير الحكومية المحلية.

وقال المجلس العسكري للعدالة والديموقراطية انه يسعى الى "وضع حد لعشرين عاما من الهيمنة السلطوية".

وامسك الرئيس السابق معاوية ولد محمد طايع بمقاليد الحكم في موريتانيا في انقلاب نفذه عام ١٩٨٤م بعدها تم تجديد ولايته لثلاث مرات.

ويلحظ نص الدستور الجديد وهو ثمرة مباحثات جرت في اكتوبر الماضي بين مختلف الافرقاء السياسيين في البلاد تحديد ولاية الرئيس بخمسة اعوام غير قابلة للتجديد لاكثر من مرتين.

ويمنع مشروع الدستور الجديد اي موريتاني يقل عمره عن ٤٠ عاما او يزيد عن ٧٥ عاما من تولي سدة الرئاسة.

قلق إقليمي ودولي من تجربة بيونغ يانغ الصاروخية

سيول/ وكالات:
حذر مسؤول كوري جنوبي كبير من عدم قدرة بلاده على تغيير سياسة الولايات المتحدة إزاء كوريا الشمالية في حال مضت هذه قدما في تجربة صاروخ جديد يواجه اعتراضات واشنطن والأطراف الإقليمية.

وقال وزير شؤون الوحدة المسؤول عن ملف العلاقات مع الجارة الشمالية، إن الولايات المتحدة ليست بصدد المساومة إذا أقدمت بيونغ يانغ على إجراء تجربتها الصاروخية.

وكان مساعد وزير الدفاع الأميركي لسياسات الأمن الدولي بيتر رودمان اعتبر أمس الاول أن إطلاق الصاروخ الكوري الشمالي سيعتبر استفزازا وعملا خطيرا ,وأنه قد يدفع واشنطن لاتخاذ إجراء ما. وأضاف أن كوريا الشمالية ستدفع ثمنا لإطلاقها الصاروخ.

ووردت تقارير متضاربة بشأن تعبئة الصاروخ بالوقود، وهو ما يعني أن الصاروخ بات في وضع جاهز للانطلاق. وأشارت تقارير استخبارية إلى أن صهاريج للوقود شوهدت قرب موقع إطلاق الصاروخ، لكن تقارير أخرى استبعدت أن تكون صور التقطت بالأقمار الصناعية قادرة على معرفة ما إذا كان الصاروخ يزود بالوقود أم لا.

مجلس الأمن يوصي بمقعد للجبل الأسود في الأمم المتحدة

نيويورك/ وكالات:
أوصى مجلس الأمن الدولي بأن تصبح جمهورية الجبل الأسود التي انفصلت مؤخرا عن صربيا العضو رقم ١٩٢ بالأمم المتحدة وأحال المسألة للجمعية العامة.

وقال دبلوماسيون إن الجمعية العامة حددت الأربعاء القادم موعدا للتصويت ومن المتوقع أن يتم القبول بطريقة روتينية.

وقرر مجلس الأمن المكون من ١٥ دولة دون اقتراع رسمي اعتماد قرار يوصي بأن تحصل الدولة المستقلة حديثا التي يبلغ عدد سكانها ٦٥٠ ألف نسمة على مقعد في المنظمة الدولية.

وقررت جمهورية الجبل الأسود في استفتاء يوم ٢١ مايو الاستقلال منهية علاقة المشاركة التي دامت ٨٨ عاما مع صربيا ومكملة بذلك تفكيك دولة يوغسلافيا السابقة.

مقتل صحفي سويدي بالرصاص أثناء تظاهرة في مقديشو

مقديشو/ وكالات:
قتل صحفي سويدي يعمل لصالح القناة الرابعة بالتلفزيون البريطاني برصاص مسلح مجهول في العاصمة الصومالية مقديشو. ووقع الحادث أثناء تغطية المصور مارتن أدلر تظاهرة حاشدة تأييدا لاتفاق الخرطوم بين الحكومة الانتقالية واتحاد المحاكم الإسلامية ورفضا لنشر قوات أجنبية في البلاد.

وأفاد شهود في مقديشو أن المسلح اقترب من المصور وأطلق عليه الرصاص من الخلف من مسافة قريبة، لدرجة أن الرصاصة اخترقت ظهر القتيل وخرجت. وسادت حالة من الهرج نجح خلالها المهاجم في الفرار، وفارق أدلر الحياة فور وصوله المستشفى.

جاءت التظاهرة في سياق ترحيب واسع من الشارع الصومالي لاتفاق الخرطوم الذي قوبل أيضا بإشادة دولية خاصة من الأمم المتحدة والولايات المتحدة.

تيموشينكو قد تستعيد منصب رئيس الوزراء في اوكرانيا

كييف /رويترز:
قال مسؤول رفيع أمس الجمعة إن الرئيس الاوكراني فيكتور يوشينكو سيختار رئيسة الوزراء السابقة يوليا تيموشينكو لتشكيل حكومة جديدة بعد ثمانية اشهر من اقالة تيموشينكو النصير القوي للثورة البرتقالية.

قال أوليه ريباشوك كبير موظفي يوشينكو ان الرئيس سيطرح اقتراحه على البرلمان يوم الاثنين ويأمل ان تتشكل حكومة ائتلافية خلال عشرة ايام.

واضاف ريباشوك في مؤتمر صحفي بعد يوم من موافقة ثلاثة احزاب دعموا "الثورة البرتقالية" عام ٢٠٠٤ على تشكيل ائتلاف "سيطرح الرئيس ترشيح يوليا تيموشينكو كرئيسة للوزراء."

ولم يكن ترشيح تيموشينكو محل شك قط فور موافقة الاحزاب الثلاثة وهي وطننا اوكرانيا وكتلة يوليا تيموشينكو والحزب الاشتراكي الاصغر هذا الاسبوع على تشكيل ائتلاف بعد ثلاثة اشهر من مفاوضات شهدت انقسامات.

عالم الصحافة

واشنطن تهدد بإسقاط صواريخ كوريا الشمالية

نسبت صحيفة واشنطن تايمز لمسؤولين كبار في الإدارة الأميركية قولهم إن الولايات المتحدة تعتزم إسقاط أي صاروخ كوري شمالي تعتبره خطرا عليها.

ونقلت الصحيفة عن مستشار الأمن القومي في الإدارة الأميركية ستيفن هادلي قوله أمس إن واشنطن تمتلك نظاما صاروخيا يمكنها أن تستخدمه لإسقاط أي صاروخ كوري شمالي يتجه إليها.

لكن هادلي -حسب نفس الصحيفة- أكد أن المسؤولين الأميركيين لا يزالون يكثفون مساعيهم الدبلوماسية لثني بيونغ يانغ عن إطلاق صاروخها الجديد.

من جهة أخرى قالت الصحيفة إن ديك تشيني نائب الرئيس الأميركي رفض الفكرة التي تقدم بها ويليام بيري وزير الدفاع في إدارة الرئيس الأميركي السابق بيل كلينتون والقاضية بتسديد ضربة استباقية لمنصة إطلاق الصواريخ الكورية الشمالية.

برنامج سويفت

نسبت صحيفة نيويورك تايمز لمسؤولين أميركيين تأكيدهم أن البيت الأبيض صمم برنامجا سريا بعد أسابيع من هجمات ٢٠٠١/٩/١١م يسمح لضباط مكافحة الإرهاب بمراجعة سجلات المصارف المالية عبر قاعدة بيانات دولية واسعة، وتمكنهم من التدقيق في العمليات المصرفية لآلاف الأميركيين وغيرهم.

وذكر هؤلاء المسؤولون أن هذا البرنامج مقتصر على تتبع العمليات المالية للمتهمين بربط علاقات مع تنظيم القاعدة ,وذلك عبر مراجعة سجلات قناة التعاملات المالية في العالم، وهو جمعية تعاونية بلجيكية يمر من خلالها ستة تريليونات دولار من مصارف وعمولات سماسرة وتبادلات أسواق مالية ومؤسسات مالية دولية.

وتشمل هذه السجلات التحويلات المالية عن طريق البرقيات ووسائل تحويل الأموال الأخرى من خارج الولايات المتحدة وداخلها.

وذكرت الصحيفة أن هذا البرنامج الذي تعتبره الإدارة الأميركية أداة حيوية وفعالة لعب دورا خفيا في التحقيقات مع المشتبه بهم في الإرهاب داخل وخارج الولايات المتحدة منذ العام ٢٠٠١، وساعد في إلقاء القبض على أكثر أعضاء القاعدة أهمية في جنوب شرق آسيا.

وعن الموضوع ذاته قالت صحيفة لوس أنجلوس تايمز إن الحكومة الأميركية سيرت هذا البرنامج المعروف باسم "سويفت" دون علم المصارف، وأشارت إلى أن شبكته تعالج يوميا ١٢,٧ مليون برقية تحتوي على تعليمات خاصة بحركة الأموال بين المصارف.

أما صحيفة واشنطن بوست فنقلت عن متحدث باسم البيت الأبيض استياء الإدارة الأميركية من كشف الإعلام عن هذا البرنامج ,معتبرا أن ذلك قد يضر بنشاطات مكافحة الإرهاب.

المخاطر الحقيقية

تحت عنوان "الحرب التي لا نهاية لها على الإرهاب تحجب المخاطر الحقيقية" كتب فيليب ستيفنس تعليقا في صحيفة فايننشال تايمز قال فيه إن المخاطر تبدو أحيانا في كل مكان.

وأضاف أن الغرب مهدد الآن بتنامي قوة مقاتلي طالبان وبالمقاتلين في العراق وقلاقل فلسطين ونووي إيران وغياب الاستقرار السياسي في باكستان ,فضلا عن البلدان الفاشلة كالصومال.

لكن ستيفنس أكد أن تركيز الغرب على هذه الصراعات يلفت الانتباه عن المظالم الحقيقية التي تغذيها في أغلب البلدان العربية ويختزل دور الغرب في القوة المستعمرة ,ما يعطي "الإسلام المتشدد" قوته وزخمه.

وتحت عنوان "كيف نخسر الحرب" كتبت كريستينا لام تعليقا في تايمز قالت فيه إن ما بين ٥ و١٠ مليارات جنيه قد أنفقت على أفغانستان، لكن من الصعب على المرء أن يرى أثرا لها.

ووصفت كريستينا بعض البنى التحتية والمدارس في أفغانستان وخاصة العاصمة كابل ,مشيرة إلى أن المشكلة لا تقع على المجتمع بقدر ما تقع على المسؤولين الأفغان المرتشين.

وأعطت بعض الأمثلة مؤكدة أن هذا الوضع جعل الأفغان يحنون لحقبة طالبان ,ما جعل هذه الحركة تعزز وجودها ليس في المناطق الجنوبية فحسب وإنما حتى في مناطق لا يزيد بعدها عن كابل ١٠٠ كلم.

فقدان الثقة

تحت عنوان "السفير الأميركي في العراق يفقد الثقة" قالت صحيفة لوفيغارو إن تفاصيل جديدة تضمنتها البرقية السرية التي كان السفير زلماي خليل زاد قد بعثها لوزيرة الخارجية الأميركية وكشفتها صحيفة واشنطن بوست وترسم صورة قاتمة للحقيقة في العراق ,ما يتنافى والخطابات المتفائلة المعهودة عن الإدارة الأميركية كلما تعلق الأمر بالشأن العراقي.

وذكرت الصحيفة أنها حصلت على نسخة كاملة من الوثيقة المسربة التي بدأت غرف التحرير في الصحف العراقية تتدارسها تمهيدا لنشرها ابتداء من يوم غد (اليوم)..

ونقلت عن السياسي العراقي وميض نظمي وهو صحفي في مجلة "رائد العرب" قوله إن محتوى هذه البرقية لا يعني الكثير بالنسبة للعراقيين الذين يعيشون جحيم بغداد بصورة يومية ,وأضاف "أما بالنسبة لنا نحن الصحفيين فإننا ننوي نشر محتوى هذه البرقية في عدد مجلتنا القادم لفضح خطاب الأميركيين الكاذب".

وقالت الصحيفة إن الكشف عن هذه الوثيقة بعد الكشف عن فضيحتي أبو غريب وحديثة قد يتلف ما تبقى من صورة الأميركيين في العراق ,الذين أصبح العراقيون ينظرون إليهم بوصفهم "محتلين" و"غزاة".

أخي المواطن.. أختي المواطنة :

تعاطي المخدرات ولو لمجرد التجربة..

يقود إلى الإدمان المدمر

لعقلك وجسمك وحياتك