بعد نجاح اتحاد الشطرنج في حصول عدد من أعضائه ومرشحيه على مقاعد في اللجان المساعدة للاتحاد العربي

اتحاد الشطرنج يرحب باستضافة بطولة سيدات الأندية العربية الثانية في بلادنا

اختيار الصحفي عبدالله قائد علي مدير إدارة الرياضة في الصحيفة في عضوية اللجنة الإعلامية العربية للشطرنج

صنعاء - سبأ:

ينظم الإتحاد العام للشطرنج في بلادنا منافسات بطولة سيدات الأندية العربية الثانية للعبة بعد أن أقر الإتحاد العربي للشطرنج ذلك خلال اجتماع مكتبه التنفيذي الذي عقد في المنامة الأسبوع الماضي برئاسة الأخ إبراهيم البناي .

وقال الأخ عبد الكريم العذري رئيس الإتحاد العام للعبة أن

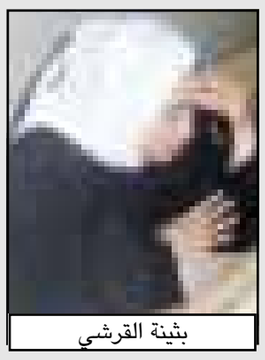
بثينة القرشي

عبدالله قائد علي

رائد الأصبحي

صلاح عبده

تكليف الاتحاد العربي لليمن تنظيم واستضافة هذه البطولةجاء نتيجة نجاح اليمن في تنظيم واستضافة العديد من البطولات العربية السابقة والتي كان أخرها بطولة الأندية العربية الرابعة للرجال أبطال الكؤوس في مدينة المكلا بمشاركة عشرة أندية من تسع دول عربية خلال شهر يوليو ٢٠٠٥م بالإضافةإلى أول بطولة عربية لسيدات الأندية أبطال الدوري في نفس الوقت .

مشيراً إلى أن الإتحاد سيعمل على الإعداد الجيد لهذه البطولة التي ستقام بمشاركة واسعة بعد نجاح النسخة الأولى منها العام الماضي في المكلا حيث ستقام البطولة بالعاصمة صنعاء خلال شهر سبتمبر القادم بالتزامن مع بطولة الرئيس الدولية الخامسة للشطرنج .

وأكد العذري نجاح الإتحاد العام للشطرنج في حصول عدد من أعضائه ومرشحيه على مقاعد في اللجان المساعدة للإتحاد العربي للعبة على هامش اجتماع المكتب التنفيذي العربي الأخير وذلك لأول مرة ,حيث تم اختياره نائباً للرئيس اللجنة الفنية للإتحاد العربي التي تشرف على كافة بطولاته ,كما تم اختيار العذري أيضاً في عضوية لجنة الأمور المستعجلة للاتحاد العربي التي تفصل في أي قضاياأو نزاعات أو خلافات فنية تتعلق باللعبة .

وفي نفس الإطار تم اختيار الأخ الحكم الدولي صلاح عبده حيدرة نائب رئيس الإتحاد اليمني للعبة لعضوية لجنة الحكام , والأخ عبدالله بامعلم عضو الإتحاداليمني لعضوية لجنة المسابقات العربية والأخ رائد الأصبحي المشرف الفني للإتحاداليمني نائباً لرئيس لجنة المدربين والأخت بثينة القرشي عضوة الإتحاد في إطار اللجنة النسوية العربية والزميل الصحفي عبد الله قائد علي مدير إدارة الرياضة في صحيفة ١٤ أكتوبر في عضوية اللجنة الإعلامية العربية ,كما تم اختيار الأخ هيلان الربيع عضو الاتحاد اليمني لعضوية لجنة التسويق والموارد في الإتحاد العربي للشطرنج .

وأشارالأخ عبد الكريم العذري رئيس الإتحاد العام للشطرنج أن الفترة القادمة ستشهد نقلة نوعية في عمل الإتحاد وتطوير اللعبة وتوسيع قاعدة الاهتمام بالنشءوالفئات العمرية وكذا العمل في اتجاه تطوير قدرات اللاعبات اليمنيات ,بالإضافةإلى توثيق علاقات الشطرنج اليمني بالأسرة الشطرنجية العربية وكذا الإتحادين الآسيوي والدولي للعبة بعد أن تم اعتماد انتخابات الإتحاد اليمني للشطرنج لدى الإتحادين الآسيوي والدولي مؤخراً .

نعمان شاهر رئيس الإتحاد العام للجودو

نسعى إلى تنظيم بطولة ياسر عرفات العربية في (عدن)

واثقون أن البطولة ستلقى الترحيب وخاصة من المحافظ «الكحلاني»

متابعة/ ناصر محمد عبدالله

أكد الأستاذ نعمان شاهر رئيس الاتحاد اليمني العام للجودو ان الاتحاد ينوي تنظيم بطولة ياسر عرفات الثانية العربية للجودو في العاصمة الاقتصادية والتجارية عدن في شهر يوليو من هذا العام ٢٠٠٦م.

جاء ذلك في تصريح خاص لصحيفة ١٤ أكتوبر وقال فيه:

"ان رغبتنا في اقامة هذه البطولة في محافظة عدن تنطلق من المكانة الرياضية الرائدة لهذه المحافظة وتمتعها وتميزها بكل المقومات والامكانات والظروف التي تكفل اقامة البطولة ونجاحها المطلوب من كافة الأوجه إلى جانب ماتتميز به (عدن) الرياضية العريقة من وجود جماهير رياضية كبيرة تعشق الرياضة حتى النخاع".

وعبر الاستاذ نعمان شاهر رئيس الاتحاد اليمني العام للجودو عن ثقته البالغة أن تلقى بطولة ياسر عرفات الثانية للجودو ترحيب ودعم قيادة المحافظة وكل فعالياتها وعلى رأسها الاستاذ احمد محمد الكحلاني محافظ محافظة عدن وفي تقديم وتسهيل كل الظروف والامكانات التي تضمن تنظيم البطولة في موعدها وتحقيق النجاح المتوخى لها. واختتم الاستاذ نعمان شاهر رئيس الاتحاد العام للجودو تصريحه قائلاً:

ان الاتحاد العام للجودو سيقوم خلال الفترة القريبة القادمة بالنزول الى محافظة عدن والالتقاء بقيادتها لغرض الترتيبات ومناقشة كل ما يتعلق بالبطولة العربية للجودو وتنظيمها في الموعد المحدد لها.

للدكتور راوح .. وزيرنا الأسبق للشباب والرياضة

حللت أهلاً .. ونزلت سهلاً

عيدروس عبدالرحمن

تشرفت مدينة عدن مؤخراً ، ضمن الانتقالات الحكومية الاخيرة بواحد من القامات التربوية ثم الرياضية الهامة والتي اثرت حياتنا الرياضية ونقلتها من واقع الحاجة الى مرحلة ودرجة الاكتفاء .. شخصية تربوية ورياضية جمعت بين التعامل التربوي ، والسلوك الابوي مع الاخرين ، وزينت حياتها العملية مع الناس بدماثة الاخلاق والروح الرياضية السمحة والمترفعة عن الصغائر واوجاع الذات .

ازدانت سماء (عدن) مؤخراً ، وفي اهم وارفع صروحها العلمية والاكاديمية بالاستاذ والتربوي القدير ، الدكتور عبدالوهاب راوح كرئيس لجامعة عدن ، بديلاً عن طيب الذكر الاستاذ الدكتور عبدالكريم راصع الذي انتقل لكرسي وزارة الصحة العامة ، والاخير لايختلف عن سابقه الا بتخصص كل منهما في مجال عمله.

والدكتور عبدالوهاب راوح ، الذي يعرفه كثيرون من ابناء الوطن ، ويتذكره بالخير والمودة جميع الرياضيين ، عندما كان في يوم من الايام ، جالساً على كرسي وزارة الشباب والرياضة اليمنية سنوات سابقة ، عرفت من خلاله رياضتنا اليمنية حالات طويلة من الاستقرار والتفاعل الايجابي بين المؤسسات والاطر الرياضية بينها وبين بعض وبينها وقيادة النشاط والعمل الرياضي الرسمي .

وتعاملت هذه الشخصية التربوية اولاً ، ثم الرياضية مع الرياضيين بمختلف اتجاهاتهم ، العابهم ، مستوياتهم ، باسلوب راق خال من الاستعلاء والحد من اقدار الاخرين .

ووضع الدكتور راوح في سنوات قيادته للرياضة بصمته الواضحة وضوح الشمس عندما استطاع ان يحصل للرياضيين على دعم مالي ومادي حكومي كامل الدسم من خلال صندوق النشء والشباب الذي قفزت به رياضتنا اليمنية اطوالاً شاهقة لو استمر هذا الصندوق بشكل امثل وبأسلوب علمي تخطيطي منظم ولكانت الرياضة اليمنية اليوم ، لاتقل مستوى وقدرات عن نظيراتها ومن دول الجوار .

وحتى عندما خرج من الوزارة الرياضية ، زادت علاقته وصلاته بأولئك الرياضيين الذين عمل معهم ، وحمل كل منهم للاخر اواصر محبة واحترام متبادل .. ويكفي هذا الاستاذ والتربوي انه اول من وضع لبنة الاكتفاء الذاتي للرياضيين ، واغلق تماماً ابواب ونوافذ الحاجة التي رافقت مسيرتنا الرياضية عقوداً عديدة ، حتى كان قدومه للعمل الرياضي فاتحة خير .. ولكن للاسف الشديد بدلاً من ان يكون صندوق النشء قاعدة انطلاق افقي ورأسي ، انحرفت اهدافه واغراضه حتى صارت الرياضة اليمنية مغنماً ومطلباً لكل من يريد الارتزاق والتكسب والثراء والشهرة .

وبوجود هذا الدكتور على رأس الهرم العلمي والاكاديمي (جامعة عدن) فإن رحلة التطور والتقدم الذي سارت عليه هذه الجامعة منذ الدكتور صالح باصرة ، مروراً بالدكتور راصع وانتهاء بالدكتور راوح والذي سوف يضيف الكثير لنشاط وعمل الجامعة وبحثها العلمي كما اضاف سابقوه باختصار ، واختصار شديد ، للدكتور راوح حللت اهلاً فينا .. ونزلت سهلاً علينا .. وكفى .

رأي صريح

شجاعة النمور الشبوانية!

حسن عياش

عقب صعوده إلى دوري الأضواء مباشرة شارك التضامن الشبواني أو ما بات يعرف في صفوف مشجعيه بالنمور الصحراوية شارك في مسابقة المريسي الرمضانية ولعب مباراة واحدة قبل ان ينسحب لظروف خاصة به ومن خلال تلك المباراة الوحيدة التي لعبها قدم هذا الفريق أداء جيداً نال الاستحسان حينها ودفع الكثيرون ممن لم يكونوا قد شاهدوا أداء الفريق إلى توقع مشاركة تضامنية ناجحة في بطولة دوري النخبة خاصة وان الأداء الجماعي الجيد الذي أظهره الفريق كان مقروناً ببروز عدد من الاسماء التي أبلت حسناً وكشفت صورة زاهية على المستويين الفني والبدني مثل القائد الميداني للفريق صالح بوعاقلة ومنصر باحاج وفتحي خبازي وغيرهم.

وبعد عدة أشهر من تلك المباراة اليتيمة للفريق الشبواني في مسابقة المريسي عاد (النمور) إلى عدن وإلى ستاد ٢٢ مايو هذه المرة ليلعبوا رسمياً أمام التلال حامل اللقب في دوري النخبة وأحد أبرز المرشحين للبطولة رغم بدايته المخيبة وفي اللقاء الأول أمام التلال في سجلات دوري النخبة انهزم النمور بهدفين مقابل هدف واحد لكنهم عززوا الانطباع الأول واقنعوا من لم يكن قد اقتنع ان الفريق الذي يلعب في دوري الكبار للمرة الأولى ليس لقمة سائغة ولا يمكن ان يكون جسر عبور للحالمين باللقب .. لعب التضامنيون كاقرانهم في التلال وبادلوهم الهجمة بمثلها حتى انهم كادوا يحققون ما اعتبرته الترشيحات مستحيلاً ولولا عدم التوفيق وربما نقص خبرة المواجهات الكبيرة لحققوا التعادل أو حتى الفوز أو لربما فعلوا بالتلال كما فعلوا بالأهلي الصنعاني قبل أسبوع زمان. وفي المحصلة فاز التلال وحصد نقاط المباراة لكن التضامن خرج من المباراة مرفوع الرأس تاركاً الانطباع بان لدى الفريق ما يقدمه دون النظر لاسماء المنافسين ومكانتهم.

نعم.. برز الفريق الذي يلعب بين الكبار ومعهم للمرة الأولى وقدم نجومه كأجمل ما يكون التقديم لكن التلال هو الذي فاز ليس لانه الأفضل في المباراة وانما لقدرته على ترجمة فرصه واستغلال اخطاء التضامنيين فيما بدا التضامنيون وكأنهم بحاجة إلى المزيد من (رسوخ) الكبار وخبرتهم أو كأنهم بحاجة إلى نصائح مدربهم محمد عبدالله سالم أثناء مستجدات اللعب وعدا ذلك فأن الشجاعة حاضرة والموهبة ظاهرة والفريق ينبئ بالخير.. فقط على النمور ان تتذكر ان الشجاعة وحدها لا تكفي والنجاح هنا يقاس بالانتصارات والنقاط.!

حتى لا يعتبر فوز منتخبنا الوطني على المنتخب الهندي الأول والأخير!

احمد راجح سعيد

من حق منتخباتنا الوطنية حينما تحاول التغلب على ظروفها وتنتصر لإرادتها وللوطن على حد سواء ضمن الاستحقاقات الخارجية ان نعطي لكل ذي فضل فضله أي نعطيها حقها من الدعم والعرفان بقدر عطائها لنا أكان على المستوى الشعبي او الرسمي وبصفة خاصة من إعلامنا الرياضي الذي ينبغي عليه في مثل هذه المواقف ألا يقتصر دوره على التصدي للمأخذ حينما تتعرض منتخباتنا للهزائم وانما على إبراز الجوانب الإيجابية التي تقود إلى الإنتصارات وبقدر ما يراعى هذا العامل بشقيه السلبي والإيجابي فانه حتماً سوف يتجسد بانعكاساته على كافة الاستحقاقات إبداعاً وتفانياً وولاء.

ولعل ما قدمه منتخبنا الكروي الأول الذي يخوض حالياً مباريات التصفيات المؤهلة لكأس أمم آسيا عام ٢٠٠٧م في مباراتيه اللتين خاضهما أمام المنتخبين السعودي والهندي وخسر الأولى في ملعبه وفي كنف جمهوره بينما كسب الأخرى خارج ملعبه وبعيداً عن جمهوره يحتم علينا تسمية الأشياء باسمائها ولا داعي للغمز واللمز فمنتخبنا بالرغم من عاملي المناخ والمكان اللذين توفرا له كالأرض والجمهور إلا أن ذلك لم يشفع له لكي يظهر بالمستوى الذي يدل على أنه قد تجاوز مرحلة الإعداد المبكر بنجاح وأصبح فعلاً على قدر من الجاهزية المعقولة تضعه في مستوى مجاراة المنتخبات المنافسة باحجامها المختلفة ولذلك فقد خسر مباراته الافتتاحية أمام الاخوة السعوديين برباعية أهدافهم الرائعة لذلك كان على منتخبنا أن يسعى جاهداً للبحث عن التعويض المفترض من مباراته الثانية أمام مستضيفه "المغمور" المنتخب الهندي ولحسن حظ منتخبنا أنه قد صادف جملة من الظروف المساعدة لتحقيق حلمه من هذه المباراة "التعويضية" والتي أطلق عليها البعض مجازاً "بلقاء الجريحين" من هذه الظروف أن روح التعويض لم تفارق لاعبي المنتخب على مدى شوطي المباراة ايضاً لاعبو المنتخب الهندي وإن كانوا قد تميزوا بحسن الانتشار واتقانهم في استلام الكرات وتوزيعها أولاً بأول إلا أنهم في كل الأحوال ظلوا يفتقرون إلى مهاجمين يجيدون التعامل مع المرمى ولذلك فقد أنصب أداؤهم على وسط الملعب مما فتح المجال أمام لاعبي منتخبنا لشن معظم هجماتهم من خلال الكرات المرتدة والتي أثمرت عن الأهداف الثلاثة النظيفة ومع تقديرنا لجهود منتخبنا وجهازه الفني بقيادة المجتهد الكابتن "احمد الراعي" إلا أني أقول بان هذا الفوز مهما كان في نظرنا غالياً وعزيزاً لكنه في الوقت نفسه لا يعتبر مقياساً حقيقياً لما يجب ان يبنى عليه في المباريات المهمة القادمة إذ لكل مباراة خصوصيتها وأهميتها وعلى منتخبنا وجهازه الفني التعامل معها من هذا المفهوم وذلك من خلال القراءة الأولية لمختلف جوانب العنف والقوة فيها ومواجهتها بكافة الاحتمالات "الممكنة وحتى لا يتسع الخرق على الراقع" ويضرب هذا المثل على شخص تعظم أمامه المصاعب وتتشعب ولكنه يعجز عن حلها.

يستضيفها نادي بلقيس الرياضي النسوي

افتتاح بطولة الجمهورية الثانية لفتيات الكرة الطائرة

فتيات عدن والأمانة يكتسحن لحج وأبين وفوز تعز على الحديدة

بدأت امس منافسات بطولة الجمهورية الثانية للكرة الطائرة للفتيات التي يستضيفها نادي بلقيس الرياضي النسوي وتنظمها الادارة العامة للمرأة بوزارة الشباب والرياضة بالتعاون الوثيق مع الاتحاد اليمني العام للكرة الطائرة .

البطولة تشارك بها (٧) محافظات وهي: الامانة / عدن / أبين / لحج / تعز / الحديدة / المعهد العالي وهي بطولة للمنتخبات تقام بطريقة الدوري من دور واحد . وفي مباراتي الصباح التي تم فيها افتتاح البطولة بمباراة جمعت فتيات الامانة مع فتيات أبين الا ان المباراة كانت ضعيفة ومن طرف واحد وهو الامانة ولم يقدم منتخب فتيات أبين المستوى الذي كنا نتوقعه رغم امتلاكه للعديد من اللاعبات المميزات الا ان نتيجة المباراة التي فازت بها فتيات الامانة ٣/صفر والاشواط ١٥/٢٥ - ١١/٢٥- ١٠/٢٥ توضح ان مستوى لاعبات أبين لم يكن بذلك المستوى المأمول رغم الاستعداد الجيد .

اما المباراة الثانية الصباحية والتي التقى فيها الجاران فتيات عدن وفتيات لحج وانتهت بفوز صريح لفتيات عدن ٣/صفر وبالاشواط ١٦/٢٥ - ١٣/٢٥ - ٧/٢٥ توضح بما لا يدع مجالاً للشك قوة فتيات عدن وضعف واضح في اداء فتيات لحج ومما لا ريب فيه ان الأشواط تظهر مدى الضعف خاصة الشوط الثالث الذي انتهى ٧/٢٥ يدل دلالة واضحة على تسيد فتيات عدن للمباراة والضعف الواضح لمنتخب لحج الذي نتمنى ان يصحح اخطاءه ويعود لمستواه المعهود .

وفي المباراة الثالثة التي اقيمت مساء امس وجمعت منتخبي الحديدة وتعز فتعد من المباريات القوية وتدل ان المنافس لم يكن سهلاً رغم ان فتيات تعز تألقن في المباراة وفزن ٣/١ وبالاشواط الآتية : ١٠/٢٥ اتعز - ٢١/٢٥ للحديدة ثم ١٤/٢٥ - ١٥/٢٥ لتعز .

ومعروف ان منتخب تعز يعد من المنتخبات القوية والمرشحة مع عدن والامانة لاحراز الثلاثة المراكز الاولى .

يلعب اليوم:

فتيات عدن × فتيات تعز - صباحاً

فتيات المعهد × فتيات أبين - صباحاً

فتيات لحج × فتيات الحديدة عصراً

أوراق رياضية

يكتبها / علي الخديري

بطولة القوى المدرسية توقيتها غلط استطاعت شعبة الانشطة المدرسية في مكتب التربية والتعليم في محافظة عدن ورئيسها النشط ابوبكر سالم ومساعدة المثابر محمد الردماني من تفعيل النشاط الرياضي الطلابي وجعل مدارس محافظة عدن خلية نحل تفرز عسلاً صافياً في ظل الاهتمام الملحوظ بالمواهب والابداعات الطلابية من الجنسين وفي جميع الالعاب كرة الطائرة والسلة والتنس والشطرنج والقدم والعاب القوى وهي اللعبة التي تتفرع الى مسافات تبدأ من مائة متر وحتى الماراتون هذا من غير القفز على الزانة ورمي الجلة .. ولعبة العاب القوى من الالعاب التي تحتاج الى استعدادات نفسية وعضلية وصفاء ذهني تتيح للمشارك حق المنافسة وهذا يجرنا الى الحديث عن بطولة العاب القوى المدرسية لمحافظة عدن التي تقرر اقامتها يوم الاحد الخامس من فبراير الحالي بين منتخبات المديريات المدرسية فتيان وفتيات .. الشيء الجميل ان شعبة الانشطة المدرسية في المحافظة نشيطة ولايتوقف نشاطها . لكن الشيء الذي ليس جميلاً الاستعجال والاصرار على تنفيذ نشاط مدرسي دون اختيار التوقيت المناسب الذي طبعاً يؤثر على التنظيم ويحرم الجيدين من المشاركة او التفوق وهذا ليس لصالح اي نشاط رياضي مدرسي او اهلي .. فمثلاً بطولة الاحد لالعاب القوى المدرسية لم تستعد لها حسب علمي ثلاث مديريات اذا شاركت ستكون مشاركتها شرفية ومديريتان أخريان قد لاتشارك نهائياً وكله بسبب ضيق الوقت بينما هناك ثلاث مديريات استعدت منذ وقت مبكر للبطولة .. والسؤال هنا كيف عرفت هذه المديريات دون غيرها من المديريات بموعد البطولة ؟ ولكي نعفي القائمين على البطولة من الجواب يفضل تأجيل البطولة لكي تتاح فرصة حقيقية للتصفيات الداخلية واختيار الجيدين طالما والتوقيت غلط .

شكراً للحدّي

احمد الحدي عنصر نشط وفعال في كشافة محافظة عدن قبل فترة تقدم بمبادرة شخصية لحصول الكشافة على محتاجاتها من معدات ومستلزمات وملابس وتفاعل ، مع مبادرته مشكورين مدير عام التربية والتعليم في عدن ومدير التربية والتعليم في الشيخ عثمان وتطلب من الحدي السفر الى صنعاء فسافر وانجز لصالح عدن ستين بدله للكشافة وقع على استلامها في صنعاء الاخ مدير عام مكتب الشباب والرياضة في عدن على ان يتحمل مسؤولية توزيعها بمحضر وبحضور ممثل من مكتب التربية والتعليم في عدن والحدي اصبح محتار يرضي من الجهتين فبدل من تكريمه صار العكس وهذا عيب !!

لخبطة اللجنة المؤقتة

لم تجر انتخابات الفروع الكروية في المحافظات (الاعادة) في ٢٨ فبراير الفائت كما قررته اللجنة المؤقتة لكرة القدم في واحدة من اللخبطات الجديدة للجنة التي تعلم رفض الفروع على اعادة الانتخابات لكون الخلافات في الاتحاد العام وليس في الفروع وبالمقابل كيف ستعالج اللجنة هذه اللخبطة ؟

في بطولة الجمهورية الخامسة لسيدات الشطرنج

الساحرتان الصغيرتان أمل جلال وأمل جميل يفترسن عديلة راوح وهند البعداني

جديد البطولة لاعبات ناشئات وحجة تشارك لأول مرة

متابعة / عبدالله قائد علي

شهدت الجولة الأولى من منافسات بطولة الجمهورية لسيدات الشطرنج المقامة حالياً في عدن صراعاً عنيفاً منذ البداية وكان أبرز ملامحها فوز العبقرية الصغيرة أمل جلال شكري (تعز) على المخضرمة عديلة عبدالودود راوح (تعز) وهو الفوز الثمين لأمل والهزيمة القاسية لعديلة التي لم يتوقعها احد.. فيما تعادلت اللاعبة الماهرة والمخضرمة هند البعداني (الأمانة) مع الصغيرة البارعة أمل جميل عبدالسلام (تعز) ويعتبر تعادل هند بمثابة الخسارة لان لا أحد كان يتوقع ان تخسر هند وهي اللاعبة التي لها صولات وجولات في البطولات المحلية والعربية التي تقام في اليمن على يد الصغيرة الناشئة أمل جميل.

أما الجولة الثانية التي اقيمت صباح أمس فقد شهدت أسرع فوز للاعبة الابية رانيا احمد قاسم على أميرة حميد (حجة) أما بقية الطاولات فلم تشهد أي جديد إلا إذا تحدثنا عن ظهور لاعبات صغيرات في السن بعكس كل البطولات وظهر الاهتمام أكثر من اللاعبات في تقديم مستوى جيد رغم أنهن يشاركن لأول مرة خاصة لاعبات حجة المحافظة الواعدة بالخير والعطاء.

ما يثلج الصدر هو ان ترى ناشئات بعمر الزهور الفواحة على طاولات الشطرنج ينافسن لاعبات ذوات خبرة طويلة ونجومية لامعة أمثال النجمات نظمية عبدالسلام، هدى الشريف، رويداً عبدالسلام، اماني جلال شكري، هند البعداني، عديلة راوح، أميمة عوض، كفاح عبدالعزيز ونرى هؤلاء النجمات يحتضن الناشئات بكل حنية ودفء ولم يشعرنهن بأنهن كبيرات وانما باللعب معهن كأنهن يلعبن في أي مباراة نداً لند وهذا هو الشيء الجميل وهنا تكمن الروح الرياضية التي يفترض ان يتحلى بها الجميع.

وفيما يلي نتائج الجولتين:

الجولة الأولى:

نظمية عبدالسلام × شدى الصبري ١/ صفر

ميساء المقطري × رويدا عبدالسلام صفر/١

عديله راوح × أمل جلال صفر/ ١

أمل جميل × هند البعداني نصف /نصف

مدى الشريف × كفاح عبدالعزيز ١/ صفر

مارينا سالم × أميمة عوض صفر/ ١

أماني جلال اشجان عبدالله ١ /صفر

ريم عوض × سميحة عبود ١ /صفر

منال عبود × مروة مكرم صفر/ ١

سمر احمد عبير× محمد الخضر صفر/١

عبير احمد همداني × احلام عبدالجبار صفر/١

خديجة عبدالله × أمنة ناصر سالم ١/صفر

هبة عبدالله × رانيا مراد صفر /١

رشاء راشد × سلامة يحيى ١/ صفر

أميرة البيرق × اسماء محمد علي صفر /١

ليال فاروق × وفاء فضل الارياني ١/ صفر

وئام عبدالرزاق × رانيا احمد قاسم ١/ صفر

امتياز حسن × رشاء رضوان ١/صفر

الجولة الثانية:

مروى مكرم × نظمية عبدالسلام صفر/ ١

رويدا عبدالسلام × ريم عوض ١/ صفر

احلام عبدالجبار × مدى الشريف صفر /١

أميمة عوض خديجة عبدالله ١/ صفر

رانيا مراد × اماني جلال صفر/ ١

عبير محمد × رشاء راشد صفر/ ١

اسماء محمد × وئام عبدالرزاق صفر /١

أمل جلال × ليال فاروق صفر /١

هند البعداني × امتياز حسن ١/ صفر

سميحة عبود × أمل جميل صفر /١

رشاء رضوان × عديله راوح صفر /١

شدى صبري × منال عبود نصف /نصف

كفاح عبدالعزيز × عبير الهمداني ١/ صفر

امنة ناصر × ميساء المقطري ١/ صفر

اشجان عبدالله × هبة عبدالله ١/ صفر

سلامة يحيى × مارينا سالم ١/ صفر

رانيا قاسم × أميرة البيرق ١/ صفر

وفاء فضل الارياني × سمر احمد ١/ صفر