البركاني يحذر دعاة تحريم الانتخابات ويصفهم بالمسيئين إلى سمعة الوطن

استمرار حمام الدم في العراق ووفد «حماس» في موسكو يحمل إسرائيل المسؤولية

صعدة / متابعات :

وصف الشيخ سلطان البركاني- الأمين العام المساعد - رئيس الكتلة البرلمانية للمؤتمر الشعبي العام الزيارة التي قام بها وفدٌ برلماني إلى محافظة صعدة - بالناجحة، وقال: إن الزيارة حققت الآمال التي كانت مستهدفة، واستطيع القول إنها تجاوزت التوقعات، فلقد استمرت على مدى أربعة أيام وشملت كافة مديريات صعدة، وكان لها وقعٌ كبير.

وأضاف البركاني في تصريح نشره موقع (المؤتمرنت) أمس: نحن سعيدون ومسرورون بهذه النتيجة، والفضل كل الفضل يرجع لصاحب القرار فخامة الرئيس علي عبدالله صالح- رئيس الجمهورية- الذي كان يتابع الزيارة لحظةً بلحظة، ويتابع المحافظ كمكلف رئيسي بالعملية.

واعتبر الأمين العام المساعد -الذي رأس الوفد البرلماني الزائر لمحافظة صعدة- أن حرص الرئيس ينبع من اهتمامه باليمن كوطن هو أكبر من الأشخاص والجماعات، ويتجاوز الآلام في مثل هذه القضايا، لأن الصغائر

التتمة ص 2

بغداد /رويترز:

اعلنت الشرطة وسياسي محلي امس الجمعة ان عشرات ممن يشتبه بانهم من المسلحين هاجموا بلدة صغيرة قرب بغداد عند الغسق الخميس وقتلوا اكثر من ٢٥ شخصا على الاقل..

وقال علاء عبد الصحاب اللامي رئيس المجلس المحلي لبلدة النهروان ان الشرطة انتشلت ٢١ جثة معظمها لعمال مهاجرين من الشيعة من مصنع للطوب بالبلدة. واضاف ان اربع جثث اخرى نقلت من محطة محلية للطاقة.

وكان هذا احد اكثر الحوادث دموية في العراق بعد عشرة ايام من العنف الطائفي والذي دفع العراق الى حافة حرب اهلية بعد تفجير مزار شيعي في ٢٢ فبراير .

وفي الاسبوع الماضي قتل ٤٧ شخصا قرب النهروان بعد حضور ما وصفته الشرطة بمظاهرة تدعو الى وحدة المسلمين.

وقالت مصادر الشرطة ووزارة

التتمة ص 2

خالد مشعل في موسكو أمس

موسكو /اف ب:

صرح رئيس المكتب السياسي لحركة المقاومة الاسلامية (حماس) خالد مشعل امس الجمعة في موسكو ان الحركة التي فازت في الانتخابات التشريعية الفلسطينية الاخيرة "مستعدة تماما" لتطوير مواقفها لكن "كل شيء" مرتبط باسرائيل..

وقال مشعل ردا على سؤال حول مدى استعداد الحركة لتغيير سياستها حيال الدولة العبرية ان "حماس مستعدة تماما للسير قدما قدر الامكان. كل شيء مرتبط الآن بسياسة اسرائيل.".

وكان مشعل يتحدث بعد لقاء مع وزير الخارجية الروسي سيرغي لافروف.

من جهته صرح لافروف ان الحكومة الفلسطينية المقبلة التي ستشكلها حركة المقاومة الاسلامية (حماس) يجب ان "تحترم

التتمة ص 2

النيابة تلاحق (14) مسؤولاً فاسداً في مأرب

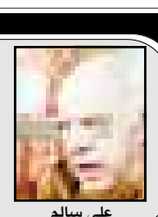

علي سالم

رسالة مفتوحة إلى الدنمارك

راجع ص 3

رئيس التحرير يكتب :

فتنة صعدة.. ومأزق البحث عن المراهنات الخاسرة

راجع ص 3

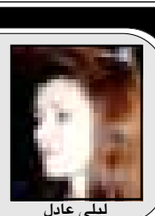

ليلى عادل

إذا أردت زواج المتعة انتخب شمعة

راجع ص 4

مأرب / ١٤ أكتوبر :

علمت (١٤ أكتوبر) أن أجهزة الأمن في محافظة مأرب تمكنت الليلة قبل البارحة من القاء القبض على ثلاثة أشخاص من اصل اربعة عشر شخصاً متهمين بالفساد المالي من موظفي الهيئة العامة لتطوير المناطق الشرقية.

وأفادت مصادر للصحيفة بان اجهزة الامن مازالت تواصل ملاحقتها لبقية المتهمين بالفساد المالي بعد اختلاس اكثر من مائتي مليون ريال قهريا بناء على مذكرة قبض من النيابة العامة في محافظة مأرب.

واشارت المصادر إلى ان من بين المتهمين الهاربين نائب رئيس الهيئة في صنعاء ومأرب .. مشيرة الى ان النيابة بدأت التحقيق مع اثني عشر شخصاً الاربعاء الماضي بينهم رئيس الهيئة وافرجت عن ثمانية اشخاص منهم بضمانات فيما لايزال الاربعة الباقون في السجن.

واضافت المصادر ان المتهمين الثمانية والذين تم الافراج عنهم بضمانات سيحضرون اليوم السبت الى النيابة لاستكمال التحقيقات معهم في عملية الاختلاس.

من جانب آخر علمت الصحيفة ان مدير عام الشؤون القانونية احيل الى التحقيق بتهم ادارية .. كما تم تغيير مدير عام مكتب الخدمة المدنية بسبب الفساد المالي والاداري.

وذكرت مصادر عليمة للصحيفة ان المحكمة الابتدائية في مأرب ستنظر اليوم السبت في شكوى بعض التجار واصحاب المحلات مرفوعة ضد مدير مستشفى الرئيس في مأرب.

أهداف الثورة اليمنية

- التحرر من الاستبداد والاستعمار ومخلفاتهما وإقامة حكم جمهوري عادل وإزالة الفوارق والامتيازات بين الطبقات.
- بناء جيش وطني قوي لحماية البلاد وحراسة الثورة ومكتسباتها.
- رفع مستوى الشعب اقتصادياً واجتماعياً وسياسياً وثقافيا.
- إنشاء مجتمع ديمقراطي تعاوني عادل مستمد أنظمته من روح الإسلام الحنيف.
- العمل على تحقيق الوحدة الوطنية في نطاق الوحدة العربية الشاملة.
- احترام مواثيق الأمم المتحدة والمنظمات الدولية والتمسك بمبدأ الحياد الايجابي وعدم الانحياز والعمل على إقرار السلام العالمي وتدعيم مبدأ التعايش السلمي بين الأمم.

14 أكتوبر
14 OCTOBER
يومياً على شبكة الانترنت www.14october.com

16 صفحة | السبت 4 مارس 2006 م ■ الموافق 4 صفر 1427هـ ■ العدد 13331 | السعر : 20 ريالاً

بعد زيارة تفقدية لمحافظتي الحديدة و لحج

نائب الرئيس يعود إلى العاصمة صنعاء

صنعاء / سبأ:

عاد إلى العاصمة صنعاء أمس الأخ عبدربه منصور هادي نائب رئيس الجمهورية بعد زيارة لمحافظتي الحديدة ولحج.

وقد تفقد الأخ نائب رئيس الجمهورية خلال زيارته لمحافظة الحديدة، سير العمل في المشاريع الخدمية والإنمائية الجاري تنفيذها بالمحافظة حاليا تمهيدا لافتتاحها بمناسبة احتفالات شعبنا بالعيد الوطني الـ١٦ .

كما تفقد خلال زيارته محافظة لحج ما الحقته السيول الناجمة عن الأمطار الغزيرة من أضرار بالمنازل والممتلكات العامة والخاصة في مديريتي تبن والحوطة.

يمننة كافة الوظائف في الشركات النفطية

صنعاء / المؤتمرنت:

تسعى وزارة النفط والثروات المعدنية إلى يمننة الوظائف في الشركات النفطية الأجنبية العاملة في هذا المجال و إحلال الكوادر اليمنية محل الكوادر الأجنبية وتهيئتها لاستلام إدارة المنشآت عند الانتهاء من الاتفاقيات معها .

كما تسعى الوزارة إلى تحديث وتطوير مؤسسات قطاع النفط والغاز والمعادن بما يرفع من أدائها وإنتاجها وبما يحقق أهداف التنمية و تعزيز برامج التدريب والتأهيل للكوادر اليمنية العاملة في قطاع النفط والغاز والمعادن وتنمية الموارد الذاتية لها ولوحداتها لضمان استدامة العمل التنموي والمساهمة في تنمية المناطق التي تدار فيها العمليات البترولية.

وأشارت الخطة الخمسية الثالثة للتنمية والتخفيف من الفقر لقطاع النفط والثروات المعدنية /٢٠٠٦ - ٢٠١٠م / بأن الوزارة ولتحقيق أهدافها العامة ستعمل على إعادة هيكلة الوزارة ووحداتها من حيث بنائها المؤسسي وآليات عملها وطرق أدائها و لوائحها وأنظمتها و تحسين الأجور والمرتبات للكادر النفطي بما ينسجم مع طبيعة المهام الكبيرة والأعمال المميزة والأداء العام لمنتسبي القطاع وبما يكفل الاستقرار المعيشي للموظفين. إضافة إلى رفع الكفاءات الإنتاجية بتنفيذ خطة للتدريب والتأهيل على المستوى الداخلي والخارجي وفق دراسة علمية وإجراء مسح وظيفي لتحديد أهم مدخلات التدريب وتنفيذ برامج تطبيقيه عملية في مواقع الإنتاج والمختبرات إلى جانب الاستعانة بخبراء من الخارج في المجالات الضرورية والهامة المرتبطة بقطاع النفط والغاز والمعادن ، و توسيع برامج الاستثمار لوزارة النفط والثروات المعدنية والوحدات التابعة لها من خلال إقامة بعض المشاريع كالصناعات البتروكيماوية وإنشاء المزيد من المحطات النموذجية في مختلف عواصم المحافظات وكذا إنشاء مشاريع خلط وتدوير الزيوت وتمويل مشاريع التنمية الاجتماعية في المحافظات التي تدار فيها العمليات البترولية.

وقالت الخطة بأن وزارة النفط والثروات المعدنية وفيما يتعلق بقطاع النفط فإنها تطمح إلى المحافظة على مستوى الإنتاج الحالي أو المحافظة على تقليص مستوى تناقص الإنتاج خلال سنوات تنفيذ الخطة من خلال البحث عن اكتشافات نفطية جديدة من حقول أخرى تعوض التناقص في الكميات المنتجة من الحقول الحالية وتنمية الاحتياطي اعتمادا على توسيع القطاعات الاستكشافية في مختلف المناطق البرية والبحرية كما ستسعى إلى زيادة العائدات الاقتصادية من النفط من خلال الاستغلال الأمثل لكمية الإنتاج والاحتياطي النفطي المتاح والمحتمل والعمل على زيادة الصادرات النفطية الخارجية لرفد الخزينة العامة للدولة بالعملة الصعبة لمواجهة تحديات التنمية الاقتصادية خلال سنوات الخطة ، و زيادة الطاقة التكريرية لما من شأنه تلبية كافة احتياجات السوق المحلية من المشتقات النفطية حاضرا ومستقبلاً والحفاظ على البيئة من التلوث الناتج من انبعاث العوادم من المصانع ووسائل النقل وتوليد الطاقة.

إلى جانب تشجيع الاستثمار في مجال الصناعات البتروكيماوية وتنمية وتطوير القدرات التسويقية الخارجية للنفط الخام اليمني وتشجيع القطاع الخاص المحلي للاستثمار في مجال النشاط الخدمي النفطي و توفير حاجة الاستهلاك المحلي من المشتقات النفطية

التتمة ص 2

إطلاق سراح كافة المعتقلين على ذمة فتنة التمرد في صعدة

صنعاء / متابعات :

أعلنت اللجنة الأمنية العليا أمس إطلاق سراح كافة المعتقلين على ذمة فتنة التمرد التي أشعلها الصريع حسين بدر الدين الحوثي ووالده في بعض مناطق صعده وعددهم ٦٢٧ شخصا من المشاركين فيها والمغرر بهم.

وقالت اللجنة في بيان نشر على موقع "٢٦سبتمبرنت" إن هذا الإفراج جاء تنفيذا للعفو العام الصادر عن فخامة الأخ الرئيس علي عبدالله صالح رئيس الجمهورية وتوجيهاته الكريمة والدائمة إلى اللجنة الأمنية العليا بمعالجة آثار تلك الفتنة وعلى أساس ما قطعوه المفرج عنهم بان لا يعودوا إلى غيهم وان يكونوا مواطنين صالحين لهم وعليهم كافة حقوق وواجبات المواطنة والتزام عبدالملك الحوثي ومن معه من المغرر بهم بالعودة إلى جادة الصواب وتأكيد الولاء لله والوطن ولمبادئ الثورة الخالدة والنظام الجمهوري والشرعية الدستورية والالتزام بالدستور والقوانين النافذة.

وأضاف البيان إن اللجنة الأمنية العليا يحدوها الأمل في إن يسهم قرار الإفراج هذا وغيره من الإجراءات الأخرى التي اتخذت من اجل احتواء آثار تلك الفتنة أن يعود جميع المفرج عنهم إلى استئناف حياتهم الطبيعية والمشاركة والانخراط ضمن آليات المجتمع لتحقيق اهداف التنمية الاجتماعية وممارسة جميع حقوقهم وحرياتهم الأساسية في اطار الحقوق السياسية والحريات العامة والتعددية السياسية وضمان الحقوق المشمولة بحماية الدستور والقوانين المرعية ومايخدم مصالح الوطن العليا.

(نص البيان ص2)

واشنطن تعلن أسماء جديدة لمعتقلين يمنيين في غوانتانامو

صنعاء / متابعات :

من المتوقع أن تعلن الولايات المتحدة الأمريكية اليوم عن أسماء المعتقلين في سجن غوانتانامو عملا بحكم قضائي من محكمة أمريكية كان قد ألزم البنتاجون " وزارة الدفاع الأمريكية " بالإعلان عن أسماء من تعتقلهم فيه على خلفية ما تسميه بالإرهاب، وتوقع المحامي خالد الآنسي المدير التنفيذي لمنظمة هود المعنية بحقوق الإنسان في تصريح نشر على موقع "٢٦سبتمبر نت" ظهور أسماء جديدة، وقال إن المنظمة تقدر عدد اليمنيين المعتقلين في غوانتانامو بأكثر من مائة وخمسين معتقلا عوضا عن المعتقلين الآخرين في السجون التابعة للولايات المتحدة في العراق وقاعدة باجرام الجوية في أفغانستان والسجون السرية الأخرى.

ولم يستبعد " الآنسي " أن يكون ضمن من ستعلن عنهم السلطات الأمريكية أسماء لمعتقلين يمنيين لم تكن قد أعلنت عنهم من قبل ولم يكونوا ضمن القائمة التي سلمتها لليمن ,وقال أعتقد أن هناك أكثر من خمسين يمنيا على الأقل من بين من سيعلن عنهم

التتمة ص 2

وزارة التربية تستعد لإنشاء قناة تعليمية فضائية

صنعاء/ ١٤أكتوبر:

تستعد وزارة التربية والتعليم حالياً لبدء عملية البث الفضائي المستقل للقناة التعليمية» ، بهدف النهوض برسالة الإعلام التربوي المتخصص بما يعزز من الأداء التربوي والتعليمي لخدمة أهداف الرسالة التعليمية في بلادنا.

وعزا مدير عام القناة التعليمية الأخ/ توفيق سعد القدمي/ أسباب التأخر حتى الآن بالبدء في عملية البث الى عدم وجود القرار الحاسم من قبل الجهات المسؤولة.. وقال: إن القناة قد أصبحت بكل مكوناتها الحالية مهيأة لإعلان انطلاقتها عبر البث الفضائي في أقرب وقت ممكن إذا ما صدر القرار بذلك بعد التطورات التي شهدتها القناة بإيجاد مختلف التجهيزات وتوفير كافة متطلبات هذا العمل بالأضافة الى وجود الكوادر الخبيرة التي تحتضنها القناة.

وأشار في معرض تصريحه أمس لوكالة الأنباء

التتمة ص 2

قال انه يرفض العلاقات الغرامية

بوش يرحب بمن يريد الزواج من ابنتيه

إبنتا الرئيس بوش : جينا الى اليسار وبربارا الى اليمين

واشنطن / متابعات:

قال الرئيس الأمريكي جورج بوش، في أول حديث له عن حياته الأسرية، أنه يرفض العلاقات الغرامية قبل الزواج ولا يتسامح في هذا الأمر على الإطلاق، وأكد إن من يريد أن يخطب ابنتيه باربارا وجينا عليه أن يأتي إلى مكتبه في البيت الأبيض ويقدم تفسيرا منطقيا لماذا يطلب يد ابنته.

وعن احتمالات الزواج والزفاف خصوصاً أن ابنتيه شابتان جميلتان وجذابتان قال: ((ما أستطيع أن أقوله هو: إذا تقدم خاطب يطلب يديهما، فعليه أن يأتي إلى هنا في المكتب البيضاوي - مكتب الرئيس - ويقدم لي شرحاً لماذا يطلب يد ابنتي)) .

وقال بوش، بحسب ما ذكرته صحيفة «البيا ن» الإماراتية امس الجمعة نقلاً عن صحيفة ((واشنطن بوست)) أن البيت الأبيض مألوف لديه قبل أن يصبح رئيساً ، فقد كان يمضي وقتاً وينام فيه عندما كان والده الرئيس جورج بوش رئيساً للبلاد، مشيراً إلى أنه خلال تلك الفترة كانه "ينام في متحف". أما خلال السنوات الخمس منذ أصبح رئيساً فالوضع مختلف.

وأكد إن ابنتيه ((تتمتعان بالاستقلالية)) بحسب القانون الأميركي والقيم الأميركية المحافظة ، وأثنى الرئيس على وسائل الإعلام الأميركية - وذلك نادر جداً منه - لأنها احترمت خصوصية حياة ابنتيه، ولم تلاحقهما لتتبع أخبارهما ونشاطاتهما. وقال إنه " يشكر وسائل الإعلام على ذلك، فللمرء أن يتخيل كيف تكون حياة شابتين مراهقتين في مركز الأضواء ".

وأوضح إن ابنتيه قالتا له مراراً انهما تتمنيان لو أنه لم يصبح رئيساً، نظراً للمشاغل الكثيرة، والحراسة والأمن حول الرئيس وعائلته، مما يجعل الحياة صعبة. وأعترف مشيداً بدور زوجته، لورا، " في النجاح الذي حققه في حياته "، وقال إنها هي ((التي صممت السجادة في أرض المكتب البيضاوي، وكان ذوقها رفيعاً جداً في تصميمها)) مشيراً إلى انهما سيأخذان السجادة، بعد انتهاء ولايته الرئاسية لانها ليست ملكاً للدولة.

فيما يواصل عمرو خالد تحضيراته لمؤتمر « هذا هو نبينا » في العاصمة الدنماركية

القرضاوي يعترض قائلاً: المسلمون بحاجة الى «منبهات» تثير غضبهم وتردع المتطاولين على مقدساتهم

عواصم/ متابعات:

أعلن الشيخ الدكتور يوسف القرضاوي، رئيس مركز أبحاث السنة في جامعة قطر ان مؤتمرا اسلاميا جامعا سيعقد في البحرين يوم الثلاثاء ١٤ مارس الحالي رداً على مؤتمر كوبنهاجن، لمناقشة تداعيات الرسوم الكاريكاتيرية الدنماركية المسيئة للرسول صلى الله عليه وسلم، بمشاركة العديد من المنظمات والجمعيات الاسلامية وفي مقدمتها الجماعة الاسلامية في باكستان - المعروفة بتعاطفها مع حركة «طالبان» - الى جانب مفكرين وعلماء مسلمين من جميع انحاء العالم.

واوضح القرضاوي في حديث نشرته يوم امس صحيفة ((الشرق الأوسط)) السعودية التي تصدر من لندن ان الهدف من هذا المؤتمر هو اظهار الغضب الاسلامي، وردع المتطاولين على المقدسات الدينية .

وشدد الدكتور القرضاوي على ضرورة ((الإلتزام بموقف علماء الأمة الذين دعوا الى مقاطعة البضائع الدنماركية)) وهو ما سيتم التأكيد عليه في المؤتمر المزمع عقده في البحرين ، مشيرا الى أن الداعية عمرو خالد اتصل به قبل ثلاثة اسابيع يستشيره ((في ان هناك بعض الاخوة في الدنمارك يريدون تهدئة هذا الامر)). فقال له الشيخ القرضاوي: ((ان الامم تحتاج الى منبهات تنبهها من الركود، وان ما حدث هو محرك للأمة، التي مزقتها الخلافات ووحدتها محبة رسول الله صلى الله عليه وسلم)) ، مشيراً إلى أنه نصح عمرو خالد بعدة نصائح منها ((عدم العمل على قطع الطريق على غضبة وصحوة الامة الاسلامية لصالح الدنمارك)).

وأضاف: القرضاوي : ((لقد فوجئت بأنه أعد لمؤتمر في الدنمارك والغرض منه تهدئة غضب المسلمين استنكارا للرسومات الكاريكاتيرية الدنماركية المسيئة لنبيهم)) .

الى ذلك واصل الداعية الإسلامي المصري عمرو خالد امس جهوده الجادة للتحضير لمؤتمر ((هذا نبينا)) المزمع عقده في العاصمة الدنماركية كوبنهاغن يومي ٩ و١٠ مارس الحالي بمشاركة ١٧٠ من علماء الأمة الإسلامية لتقديم صورة واضحة عن الإسلام والرسول صلى الله عليه وسلم.

ونقل موقع metransparen الذي يبث أخباره على شبكة الانترنت باللغة العربية من باريس عن الداعية المصري عمرو خالد قبل دخوله الى استديو قناة ((اقرأ)) الفضائية في برنامجه ((صناع الحياة)) امس الجمعة قوله :

((ان المؤتمر جدي ولا تراجع عنه، وسيحضره كثير من العلماء من دول العالم الاسلامية)) ، موضحا ان الدعوات قد تسلمها العلماء المشاركون في المؤتمر .

وكشف عمرو خالد النقاب عن وجود وفد في العاصمة الدنماركية يعمل بالفعل على وضع اللمسات الاخيرة لانجاح المؤتمر، مشيرا الى ان ٢٥ شابا سيسافرون من القاهرة

البقية ص 2

الداعية/ عمرو خالد

الشيخ/ يوسف القرضاوي

الداعية/ الحبيب علي الجفري