١٤ أكتوبر
14 OCTOBER

تصدر عن مؤسسة ١٤ اكتوبر للصحافة والطباعة والنشر - عدن - الجمهورية اليمنية
تأسست في عدن بتاريخ ١٩ يناير ١٩٦٨

رئيس مجلس الإدارة - رئيس التحرير
أحمد محمد الحبيشي
Ahmedalhobishi@14october.com
Ahmedalhobishi@hotmail.com

الثلاثاء 28 فبراير 2006 م ■ الموافق 29 محرم 1427 هـ ■ العدد 13327 ■ السنة الثامنة والثلاثون ■ رقم الإيداع 2

اليوم نقل سوق الطيور في الشيخ عثمان إلى سوق الشريحة

عدن/ ١٤ أكتوبر
تتواصل في مديرية الشيخ عثمان أعمال حملة النظافة وإزالة العوائق لتشمل أحياء المديرية والشوارع الرئيسية في المدينة بمشاركة قيادة المديرية ورجال الأمن والمرور. وفي الإطار نفسه قام الأخ احمد حامد لملس مدير عام المديرية صباح أمس الاثنين يرافقه الأخ المهندس حسين عوض عقربي مدير مكتب الأشغال العامة والطرق والعميد شيخ عمر عميش مدير مركز شرطة الشيخ عثمان بالنزول الميداني إلى سوق الطيور والحيوانات الأليفة في شارع عمان للإطلاع على المشاكل التي تسببها تلك المخلفات الصحية والبيئية لسكان الشارع.

وفي تصريح للصحيفة قال الأخ حامد لملس ستحظى النظافة وإزالة العوائق ومحاربة البناء العشوائي بنصيب كبير في عملنا اليومي لتتماشى مع النية الجادة والخطة الحقيقية التي تسعى قيادة المحافظة تحقيقها لمحافظة عدن، وقال "أتخذنا قرار نقل سوق الطيور إلى سوق الشريحة اعتباراً من اليوم نظراً للروائح الكريهة التي تسببها مخلفات أقفاص الطيور والحيوانات الأليفة التي تباع في شارع عمان والتي تشكل خطورة صحية وبيئية خصوصاً وأنها بالقرب من روضة الفيحاء للأطفال حيث يخشى على أطفالنا من تلك المخلفات".

إلى محافظ عدن

عمر مكرم

نعلم جيداً أن علاقتكم بمحافظة عدن ماتزال في طور النشء، كما نعلم أنكم تتحركون كثيراً - منذ حضوركم لقيادة هذه المحافظة - في أكثر من فعالية وعلى أكثر من اتجاه للاقتراب كثيراً من جوانب القصور التي تتناثر هنا وهناك.. في هذه المديرية أو تلك، بين هذه المؤسسة أو ذلك المرفق.. كما ندرك جيداً أن كثيرين ممن قد أحاطوا بكم لإعطائكم الصورة المثلى عما يعتمل في محافظة عدن من أنشطة اقتصادية وتربوية وثقافية واجتماعية وخدمية وهي معلومات رغم صحتها قد لا تجعلكم تقفون على كثير من الحقائق التي تعاني منها هذه المحافظة وتحتاج بالضرورة لتدخلكم الجاد والفاعل لوضع المعالجات السريعة والصائبة لها قبل ان تضيع في معمعان قضايا أخرى قد تبدو ذات أهمية أكبر.

وحتى تكون النقاط واضحة على حروف خطابنا هذا فإننا ياعزيزنا المحافظ الكحلاني نضع أمامكم أهم وأبرز الهموم التي تعاني من تداعياتها هذه المحافظة، وهي الهموم التي سبق لصحافتنا الوطنية تناولها كثيراً وتسليط الضوء حولها في أكثر من مناسبة وبصرخات متتالية ..

لك أن تتساءل عزيزنا محافظ محافظة عدن عن سبب عدم وقف العمل في محرقة القمامة بمديرية دار سعد التي تسببت في العديد من الأمراض الخطيرة ولازالت حتى اليوم تشكل خطراً متزايداً.. على الرغم من إعداد وتجهيز المقلب الجديد في منطقة بئر النعامة ومنذ أكثر من سنتين!!

ولك ان تعرف جملة تلك التساؤلات التي باتت تحير موظفي صحة البيئة في جميع مديريات محافظة عدن وهم يكتشفون بين يوم وآخر المواد الغذائية التالفة التي تملأ مخازن تجار الجملة بعد خروجها بشهادات صلاحية مختومة من عدد من الجهات في المنافذ الرسمية للمحافظة!

ولن نغيب من أمامك حقيقة السنوات الثلاث التي مرت على مشروع إعادة سفلتة وتجديد جميع شوارع مديرية المنصورة واعتماداتها المالية ولم ير هذا المشروع حتى اليوم سوى تدمير وقشع الإسفلت الذي كان قائماً وصار السكان يعانون من الأتربة بدلاً من نعمة الطريق!!

ولابد أن تعلم عزيزنا الكحلاني أن الحديقتين الجميلتين في مديرية المنصورة اللتين شكلتا متنفساً لأبناء هذه المديرية قد تحولتا إلى أطلال بعد قطع كافة أشجارهما واغلاق بابيهما في وجوه الناس تحت يافطة الاستثمار التعيس، وكذلك هو حال حديقة التواهي!!

وإن كان الكثير من المواطنين في عدن قد استبشروا خيراً بالخطوة العملية الجادة في حل مشكلة أراضي بئر فضل والممدارة، فإن الملفات المهترئة التي مزقها عرق الأكف عبر سنوات طوال لأصحاب الجمعيات التعاونية السكنية هي الأخرى بحاجة لوقفة جادة ومسؤولة حتى يدخل الفرح قلوب الآلاف من أبناء هذه المحافظة بعد أن هجرها ذلك الفرح طويلاً!!

وختاماً عزيزنا الأستاذ احمد الكحلاني محافظ محافظة عدن نعتقد أنه لابد أن تعلم - فيما علمت - أن المنتديات الثقافية في محافظة عدن قد صارت أشبه بمن يحرث في أرض من رمل بحسب الواقع الذي تعيشه هذه المنتديات.. فهي رغم الدور الثقافي والتنويري الذي تلعبه بين أوساط مرتاديها ورغم قيامها بتغطية العجز الذي تعيشه هذه المحافظة في هذا الجانب الروحي الهام إلا أنها مع الأسف تعيش الحرمان وتعاني الكفاف بسبب سوء أوضاعها المادية وعدم تقديم أي دعم مساند لها من أي جهة كانت، وهي اليوم أحوج ما تكون لإلتفاتة كريمة منكم حتى تتواصل رسالتها التنويرية ودورها الثقافي.

ولا يسعنا إلا أن نحيي وجودكم بين ظهراني أبناء هذه المحافظة في ختام خطابنا المفتوح هذا، ونثق في جهودكم الطيبة في معالجة ما طرحنا من هموم عامة.

خلال أسبوع ٧٨٤ سائحاً أجنبيا يزورون المتحف الوطني بصنعاء

صنعاء/متابعات:
استقبل المتحف الوطني بصنعاء الذي فتح أبوابه مؤخرا أمام السياح الأجانب أكثر من ٧٨٤ سائحا أجنبيا خلال الأسبوع الماضي .. وقال عبد العزيز حمود الجنداري مدير المتحف في تصريح نشره موقع ٢٦ سبتمبر إن السياح الذين زاروا المتحف طافوا بأقسامه المختلفة واطلعوا على ما يوجد في القاعات والأجنحة من تحف ومقتنيات أثرية قديمة نادرة تحكي عن فترات زمنية مختلفة للحضارات اليمنية القديمة وتعبر عن أصالة التاريخ اليمني الضاربة جذورها في أعماق التاريخ .. مشيرا إلى أن السياح أبدوا إعجابهم الشديد بالمتحف وبالآثار الموجودة فيه.. وأضاف الجنداري أن المتحف يستقبل عشرات الأفواج من السياح الأجانب بشكل يومي

القضاء التونسي ينظر في ١٦ ألف حالة طلاق

ارتفعت أحكام الطلاق التي أصدرتها المحاكم التونسية خلال السنة القضائية الماضية ٢٠٠٥ إلى ١١٥٧٦ حكما بعد أن كانت لا تتجاوز ١٠٠٦٢ عام ٢٠٠٤، ونظرت المحاكم التونسية خلال العام الماضي أكثر من ١٦ ألف قضية طلاق كان أغلبها يعود إلى «تباعد المستويات الثقافية بين الزوجين أو الاختلاف في الطباع أو سوء الأخلاق».

واعتبر أن نسب الطلاق في تونس هي «الأعلى في المنطقة» العربية إذا ما تمّ أخذ عدة عوامل في الحسبان مثل عدد سكان البلاد الذي لا يتعدى عشرة ملايين نسمة والنمو السكاني البطيء جدا (١.٢١ في المائة)». وأشار المصدر إلى أن النساء هن الأكثر طلبا للطلاق من الرجال إذ أن ما يتجاوز ٥٠ في المائة من قضايا الطلاق التي نظرتها المحاكم التونسية العام الماضي رفعتها تونسيات . ويجيز القانون التونسي للنساء تطليق الرجال .

((القاعدة)) فكر تجذّر بيننا.. إرهاب لن يستثني أحداً

قينان الغامدي

تبنى تنظيم "القاعدة" الهجوم الفاشل الذي تعرض له أكبر مجمع سعودي لمعالجة النفط في العالم في "بقيق" بالمنطقة الشرقية يوم الجمعة الماضي وتمكنت قوات الأمن السعودية من إحباطه. وتنظيم "القاعدة" هذا، لأشك أصبح شعاراً لفكر ,وليس عنواناً لمكان أو قيادة ,وإذا كان لا أحد في العالم كله يعرف أين موقع التنظيم ولا أين تختبئ قياداته، فإن فكر التنظيم وتوجهاته التكفيرية المتطرفة أصبحت منتشرة ومعروفة ومتجذرة في أماكن كثيرة من هذا العالم، وفي بلادنا بصفة خاصة.

وفي بدايات العمليات الإرهابية التي شهدتها السعودية كان الشعار المرفوع "إخراج الكفار من جزيرة العرب، والأمريكان بصفة خاصة"، الآن "شركة أرامكو السعودية" يعمل فيها نحو ٦٠٠ ألف موظف ٩٧٪ منهم سعوديون، فماذا يريد الإرهابيون، تلاميذ تنظيم "القاعدة"؟ هل يريدون "إخراج العرب من جزيرة العرب"؟ أم يريدون "عودة الأمريكان إلى أرامكو"؟ إنني لا أعتقد لا هذا ولا ذاك، لكنني أسأل المتعاطفين معهم والمخدوعين بفكر "القاعدة" وشعاراتها، والمنخرطين في موجة التطرف والتفسيق والتكفير الواضحة للعيان في أكثر من مكان بيننا. إن الذين بلغوا ذروة الانحراف في انقيادهم لفكر "القاعدة" وشعاراتها، وحملوا السلاح، هؤلاء لم يعدلهم حل سوى المواجهة الأمنية التي حقق فيها رجال الأمن السعوديون نجاحات باهرة يستحقون عليها الشكر والمؤازرة والدعم. ولكن يبقى المتعاطفون، والمخدوعون، الذين اعتقدوا ومازالوا يعتقدون أن "ابن لادن والظواهري" شيخان عالمان مجتهدان، وكلما بثت قناة "الجزيرة" لأحدهما تسجيلاً، رأيت هؤلاء يهللون ويكبرون ويملؤون ساحات الإنترنت ومجالس الذكر بالتأييد، ودعوات التمكين والنصر، هؤلاء المتعاطفون والمخدوعون أخطر على بلادنا وأمتنا من الذين حملوا السلاح ونزلوا إلى الميدان، وخطر هؤلاء يكمن في كونهم منبعاً لا ينضب للإرهاب، فكلما قضى الأمن على جماعة مسلحة، أو كشف خلية نائمة، نشأت جماعة أخرى. وتكونت خلية جديدة، بفضل أفكار التطرف والتكفير التي يغرسها هؤلاء في أذهان الناشئة سراً وعلانية، ويدفعونهم ليكونوا حطباً لنار الإرهاب التي يتخذون "الدين" مطية لإشعالها، والدين منها ومنهم براء، إننا جميعاً مسؤولين وعلماء ومؤسسات ومواطنين مقتنعون جميعاً بأن المواجهة الأمنية مع نجاحاتها الهائلة لا تكفي وحدها لاجتثاث الإرهاب من بلادنا، كلنا مقتنعون إنه لابد من مواجهة الفكر المولد للإرهاب بفكر أقوى وأوضح وأكثر إقناعاً، لكننا - فيما يبدو - نتحمس لهذا كلما حدثت عملية إرهابية جديدة، ثم يخبو الحماس بعد ذلك لتستمر موجات التطرف والتكفير في الامتداد، وكأننا غير مدركين أن نار الإرهاب لن تستثني منا أحداً.

نقلا عن جريدة "الوطن" السعودية

النقاد يختارون (سقوط بغداد)

القاهرة/ وكالات:
أعلن أعضاء جمعية نقاد السينما المصرية مساء أمس الأول عن الأفلام المصرية والأجنبية الفائزة بجائزة الأفضل عن عام ٢٠٠٥ وهو التقليد السنوى الذي تتبعه الجمعية منذ عام ١٩٧٥ مع الوضع في الاعتبار أنها عضو في الاتحاد العالمي للصحافة السينمائية .

ومن بين ٣٢ فيلما تم عرضها عام ٢٠٠٥ اختار النقاد خمس أفلام للتنافس على لقب الأفضل هى أفلام "خالي من الكوليسترول" لأشرف عبد الباقي وإلهام شاهين، و "السفارة في العمارة" لعادل إمام وداليا البحيري، و" ليلة سقوط بغداد" لأحمد عيد وحسن حسني وبسمة، و" خريف آدم" لهشام عبد الحميد وجيهان فاضل، و"ملاكي اسكندرية" لأحمد عز وغادة عادل ، وفاز بأكبر عدد من الأصوات فيلم "ليلة سقوط بغداد" تأليف وإخراج محمد أمين مع الوضع في الاعتبار أنه آخر فيلم تم عرضه عام ٢٠٠٥ وقبل حلول العام الحالي بيومين فقط ، بينما تنافست ٣ أفلام أجنبية على جائزة الجمعية هي "شارلي ومصنع الشوكلاتة" و " مملكة الجنة" و" باب الشمس" وفاز الأخير بالجائزة وتم اعتباره فيلما أجنبيا رغم كونه ناطقا بالعربية لأنه من انتاج أوروبي وأخرجه يسري نصر الله .

ومن المنتظر أن تدعو الناقدة صفاء الليثي رئيس الجمعية لحفل تسليم الجوائز لمحمد أمين ويسري نصرالله مع عرض الأفلام الفائزة ومناقشتها .

الفنانة بسمة

جمعية الهلال الأحمر في عدن تزور منكوبي الأمطار في لحج

الحوطة/ عادل قائد
زارت أمس جمعية الهلال الأحمر في عدن عدداً من المواقع التي تضررت من الأمطار التي شهدتها مدينة الحوطة وأطلعت على أوضاع المنكوبين.. وقد قام فريق العمل من الجمعية برفع تقرير أولي للمعاينة والمسح بالتنسيق مع محافظ لحج.

تجدر الإشارة إلى أن محافظ محافظة لحج أصدر قراراً رقم (٤) بتشكيل لجنة لايواء المتضررين من جراء الأمطار في هنجرات مدرسة اليرموك منطقة صبر كما تم تشكيل لجنة فنية للتدقيق في المنازل المهدمة.

في معهد الفقيد محمد عبدالله صالح بالسجن المركزي

تأهيل ٣٤ سجيناً في عمران

عمران/ طارق الخميسي
دشن يوم أمس الأخ طه عبدالله هاجر محافظ محافظة عمران رئيس المجلس المحلي الدورة التدريبية لنزلاء إصلاحية السجن المركزي للمحافظة (المعهد المهني للمناضل محمد عبدالله صالح بالسجن المركزي) والتي ينظمها على مدى اثنين وأربعين يوماً ويمولها مكتب التعليم الفني والتدريب المهني.

كما أوضح الأخ الأستاذ مجاهد علي حسين فتح مدير عام مكتب التعليم الفني والتدريب المهني في المحافظة في كلمة أشاد فيها بالجهود المبذولة من قبل قيادتي الوزارة والمحافظة لدعم هذا المجال العام ترجمة لتوجيهات فخامة الأخ علي عبدالله صالح رئيس الجمهورية حفظه الله، مشيراً إلى أهمية الدورة ودعم هذا المعهد وإكساب نزلائه بقدرات ومهارات مختلفة لتحسين أوضاعهم المعيشية وإعالة أسرهم بالطرق الصحيحة والسليمة رغم تواجدهم كنزلاء في السجن إذ سيكونون بعد خروجهم أعضاء فاعلين في المجتمع وملبين لاحتياجات سوق العمل، كما طالب في ختام كلمته الجهات المعنية بتوسيع المعهد والدعم اللازم كونه معهد تنموي وتربوي ولما له من شأن مؤثر على المجتمع المحلي.

ورشة عمل عن دور الإعلام في التحول الديمقراطي

صنعاء/ عبدالله بخاش
ينظم مركز المعلومات والتأهيل لحقوق الإنسان يوم السبت المقبل ورشة عمل حول دور الإعلام في التحول الديمقراطي - التجربة اليمنية.

وتهدف الورشة إلى دراسة دور الإعلام في التحول الديمقراطي مع أخذ التجربة اليمنية نموذجاً، وتأتي في إطار برنامج الحوار من أجل دعم الديمقراطية الذي يسعى إلى تنمية وتطوير مبادرات محددة في مجال الإصلاح السياسي والتعددية السياسية وإشاعة الديمقراطية وحقوق الإنسان وتمكين المرأة وحرية الإعلام في منطقة الشرق الأوسط وشمال أفريقيا.

في إحصائية سنوية لعام ٢٠٠٥م

ضبط (٤٢٦٢) قضية والقبض على (٤٣١٧) متهماً وإحالة (٩٥٪) من القضايا لنيابات محافظة عدن

عدن / عيدروس نورجي :
اشار تقرير أمني سنوي لادارة أمن محافظة عدن يوضح الاحصائية الخاصة بالجهود المبذولة لرجال أمن عدن خلال العام ٢٠٠٥م حيث اكد التقرير على قيام رجال الأمن بضبط (٤٢٦٢) قضية والقبض على (٤٣١٧) متهماً بتهمة مخالفتهم للقانون .

كما اوضح التقرير عن سرعة البث في الاجراءات القانونية لجميع القضايا حيث تم إحالة (٩٥٪) من القضايا المضبوطة الى النيابات المتخصصة لديريات المحافظة لمحاكمتهم قضائياً وخلص التقرير الى تقديم الشكر والتقدير للتعاون المتواصل من قبل المواطنين مع رجال الأمن في عموم مديريات المحافظة .

اليوم.. الإدارة العامة للضرائب تتلف كمية كبيرة من السجائر المهربة

عدن/ ١٤ أكتوبر
تقوم الإدارة العامة للضرائب فرع عدن اليوم بإتلاف كمية كبيرة من السجائر المهربة التي لا تحمل طوابع بندرول وفقاً لاحكام القانون رقم (٧٠) لسنة ١٩٩١م وتعديلاته وقرار رئيس مجلس الوزراء رقم (١٦٦) لسنة ١٩٩٩م.

وستتم عملية الإتلاف الساعة العاشرة من صباح اليوم بحضور عدد من وسائل الإعلام.

نجل الرئيس مبارك يخطب ابنة مقاول إنشاءات

القاهرة/متابعات:
يحتفل جمال مبارك نجل الرئيس المصري حسني مبارك والسياسي بالحزب الوطني الحاكم بخطوبته إلى ابنة مقاول إنشاءات بارز. ويشغل جمال «٤٢ عاماً» منصب الأمين العام المساعد بالحزب الوطني الديمقراطي ورئيس لجنة السياسات بالحزب الذي يرأسه أبوه.

وقالت صحيفة «الأهرام» التي أوردت الخبر إن خطيبته هي ابنة المقاول محمود يحيى الجمال. وقالت صحيفة المصري اليوم المستقلة أن اسمها خديجة وولدت في عام ١٩٨٢ وخريجة الجامعة الأميركية بالقاهرة حيث كان جمال يدرس في الثمانينات. وعندما سئل جمال في مقابلة في الآونة الأخيرة متى يعتزم الزواج؟ قال إنه سيفعل ذلك عندما يلتقي بالفتاة المناسبة.

تنفيذاً لتوجيهات رئيس الجمهورية

افتتاح شارع باسم المناضل الفلسطيني الفقيد أحمد الشقيري في عدن

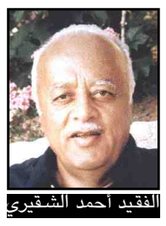

الفقيد أحمد الشقيري

عدن/ عيدروس نورجي
تقديراً للدور النضالي الذي لعبه الفقيد احمد الشقيري أول رئيس لمنظمة التحرير الفلسطينية وتخليداً لذكراه العطرة في خدمة القضية الفلسطينية وجه فخامة الأخ رئيس الجمهورية السلطة المحلية في محافظة عدن تسمية شارع باسم المناضل الوطني احمد الشقيري وهو الشارع المؤدي من جولة مصنع الغزل والنسيج إلى جولة كالتكس.

وبهذه المناسبة سيقوم الأخوة /احمد محمد الكحلاني محافظ محافظة عدن والأخ/ يحيى محمد عبدالله صالح رئيس جمعية (كنعان) لفلسطين والأخ عبدالكريم شائف أمين المجلس المحلي في عدن بافتتاح شارع المناضل الفقيد احمد الشقيري وذلك ظهر غدٍ الأربعاء.

أشدن بتطور الصحيفة خلال الفترة الاخيرة

طالبات الجمعية الصحفية في ثانوية عدن يقمن بزيارة استطلاعية لصحيفة (١٤ أكتوبر)

عدن/ ١٤ أكتوبر - ت/ علي الدرب :
قامت طالبات من جمعية الصحافة في مدرسة ثانوية عدن للبنات أمس بزيارة لمؤسسة ١٤ أكتوبر للصحافة والطباعة والنشر وصحيفة ١٤ أكتوبر.

حيث استقبلهن الاستاذ/ أحمد محمد الحبيشي رئيس مجلس الإدارة - رئيس التحرير ورحب بهن مشيداً برغبتهن في معرفة أشكال وطرائق العمل الصحفي بإعتبارهن اليوم زهور المستقبل في عالم الصحافة.

واستمعت الطالبات إلى شرح مفصل من قبل المعنيين على المراحل التي تتم فيها عمليات تحرير وإخراج وطباعة الصحيفة، حيث قمن بزيارة مركز المعلومات ودائرة التجهيزات الفنية لما قبل الطباعة، والصحيفة الالكترونية ، والمطبعة التجارية والأرشيف الصحفي، ومكتب إدارة الشباب والرياضة في الصحيفة .

وقد أبدت الطالبات إعجابهن بالتطور الذي حصل في صحيفة ١٤ أكتوبر وابدين رغبتهن في المشاركة في إعداد وتحرير بعض المواد الصحفية للحق الشباب والطلاب الذي تصدره الصحيفة خاصة وانهن ينتمين للجمعية الصحفية في الثانوية.

كلمة و نصف

تقاطعات الشوارع الداخلية للوحدات السكنية في مدينة عبدالعزيز، ريمي، المباني الجاهزة المنصورة تشكل خطراً كبيراً على حياة الناس فالحوادث المرورية في تلك الشوارع أصبحت تحدث بشكل يومي تقريباً نظراً لعدم وجود الإشارات والضوابط المرورية في تلكم التقاطعات فالكل يعتبر نفسه صاحب حق في العبور دون أن يلتفت يميناً أو شمالاً ويضع حسابا للسيارات القادمة من الاتجاهات الأخرى والمعروف في القواعد المرورية أن الأولوية دائماً للقادم من الجهة اليسرى لكن أصبح سائقو المركبات لا يعبؤون بهذه القاعدة.

نتمنى من إدارة مرور م/ عدن وضع إشارات للحد من تكرار الحوادث المرورية القاتلة في تلك التقاطعات.

علي حيمد

جهود تستحق الثناء

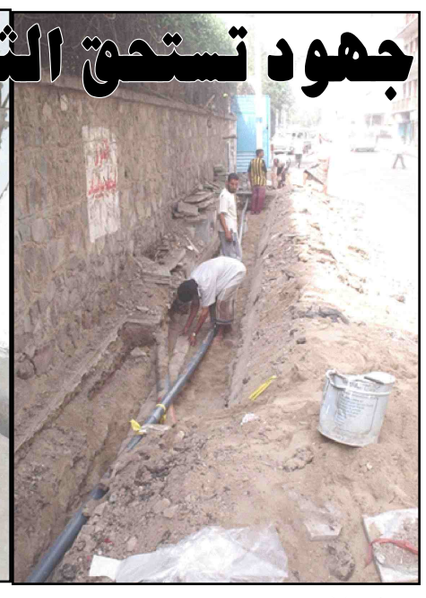

تصوير/ علي محمد فارع

عدن/ هاشم عبدروس
جهود عملية رائعة يبذلها الفنيون والعاملون في مؤسسة كهرباء عدن الذين يكدون ويكدحون ليل نهار ويبذلون أقصى الجهود لتركيب مولد كهربائي ذي جهد عال وتجديد خطوط كهرباء مؤسسة ١٤ أكتوبر للصحافة والطباعة والنشر.

والزائر إلى مبنى المؤسسة سوف يلمس عن كثب تلكم الجهود الفنية الكبيرة التي يبذلها الفنيون لتمتزج بالجهود العضلية للعاملين.

انهم جنود مجهولون حقاً تتساقط قطرات العرق من جباههم السمراء لإنارة حياتنا العملية بشكل أفضل.. يحترقون ليل نهار لإسعاد الآخرين.. يصبون كل ما أكتسبوه من خبرات فنية وعملية ليوهجوا لنا دروب الحياة. فطوبى لهم.