إشراف / أحمد علي مسرع

الاستراتيجية الوطنية للطفولة والشباب

مخرجات المؤتمر على عاتق الوزارة ووزيرها الأكوع .. والسكرتارية عليها ان تبذل الجهد لانجاح المؤتمر

مستقبل الوطن .. مرسوم في فكر الرئيس منذ بداية قيادته الوطن

كتب / محمد الشحيري

في سياق الرعاية التي يوليها فخامة القائد الاخ / علي عبدالله صالح رئيس الجمهورية – حفظه الله – لابنائه الاطفال والشباب .. تشرفت وزارة الشباب والرياضة بوضع استراتيجية كانت الاولى للنشء والشباب والرياضة (٢٠٠٠ – ٢٠٠٤م) واقرها مجلس الوزراء بالقرار رقم (٥٩) لعام ٩٩م وسمي العام الوطني للشباب والرياضة .

وتوجت هذه الاستراتيجية بتوجيه من فخامته باعلان عام ٩٩م عاماً وطنياً للشباب والرياضية .. وهو التوجيه الذي يأتي احد ابرز تجليات هذه الرعاية التي شهدتها المؤسسة الشبابية منذ الايام الاولى لقيادة فخامته دفة الوطن .

ومن نفس هذه الرعاية تستمد هذه الاستراتيجية مقدماتها وفعلها حيث جاء وضعها لتمثيل اطار تنظيم مستقر لعمل المؤسسات المعنية بالشباب .

من هذا المنطلق التربوي المتحضر كانت السياسات العامة والواضحة للقائد الانسان الاخ/ علي عبدالله صالح رئيس الجمهورية – نحو الانسان اليمني – على عمومه – وهي تلك السياسات التي ثبتت في دستور الجمهورية اليمنية : العقد المرجعي الاول بين الدولة والمواطن اليمني ، واكدت على الواقع مؤسسياً من خلال الهيئات والمؤسسات والبرامج القائمة على (مرجعية الحرية) بكل مفرداتها وتجلياتها الاجتماعية والسياسية والاقتصادية والفكرية .

ومن منطلق هذه السياسيات جاءت السياسة الشبابية في فكر الاخ / الرئيس القائد مبكرة مع ايامة الاولى من إدارته قيادة الوطن .

١– حيث يظهر بوضوح لدى المهتمين بتاريخ رعاية الشباب ان مفهوم (رعاية الشباب) بالمعنى التربوي المتعارف عليه لدى الاوساط التربوية المتخصصة لم يكن معروفاً واضحاً في الاعتبار الرسمي للدولة قبل تولي الاخ الرئيس ، اذ كانت اهتمامات المرحلة الاولى من عمر الثورة منحصرة في القضية الاولى التي تشغل الوطن كله ، وهي قضية الحفاظ على الثورة ومحاربة الاستعمار ، وما كان قائماً قبل ذلك كان في شكل اعانات وجهود لم ترق الى مستوى العمل المؤسسي ذلك الى جانب تلك الرعاية كان موزعاً ضمن مهام هيئات حكومية خدمية ولم يكن يجمع هذه الرعاية خطة قومية تستهدف الصالح العام للشباب طبقاً للسياسة العامة للدولة ، ولذلك كان من اولى اهتمامات الاخ / الرئيس – توحيد الاطار المؤسسي الخاص برعاية الشباب ومنحه الشخصية المالية والادارية المستقلة ، ورفع مستوى تابعيته ، من ادارة ثانوية في هيكل خدمي آخر ، الى ربط مباشر بأعلى مؤسسة وسلطة في الدولة ، فكان صدور القرار الجمهوري رقم (٥٨) لسنة ١٩٨١م بأنشاء وتشكيل المجلس الاعلى للشباب والرياضة برئاسة الاخ / علي عبدالله صالح وعضوية وزراء الشؤون الاجتماعية والعمل والتربية والتعليم ، والصحة ، والمالية ورئيس جامعة صنعاء ، ورئيس هيئة الاركان العامة ، ورئيس اللجنة الاولمبية ، ورئيس جمعية الكشافة والمرشدات ، وتم تعيين الامين العام للمجلس وزيراً للدولة وعضواً بالحكومة .

ثم تواصل نهج الوفاء والمحبة والولاء بين القائد والشباب بعد تحقيق الوحدة المباركة واحداً من ثوابت السياسة العامة للقائد التربوي نحو ابنائه الذين يبادلونه الولاء والوفاء :

٢– فكانت مكرمة الاخ / الرئيس القائد / لابنائه الشباب بانشاء صندوق رعاية النشء والشباب والرياضة بالقرار الجمهوري بالقانون رقم (١٠) لسنة ١٩٩٦م ، وتعديله بالقانون رقم (٢٩) لسنة ١٩٩٦م حيث جاء مورداً اضافياً عظيم الاثر الى جانب ماتخصصه الحكومة في موازناتها السنوية .

٣– رعاية الاخ / الرئيس – حفظه الله – بانشاء جوائز رئيس الجمهورية للشباب بالقرار الجمهوري – رقم (١٨٢) لسنة ١٩٩٨م ، وشهد العام التالي الاحتفال لاول مرة بمنحها للمبدعين الشباب في مجالات :قراءة القرآن الكريم والاداب والفنون والعلوم التقنية ، وتبلغ الجائزة النقدية لكل جائزة من الجوائز التسع (مليون ريال) .

٤– قرار مجلس الوزراء باعتبار الاول من اغسطس من كل عام يوماً وطنياً للشباب.

٥– انشاء المعهد العالي للتربية البدنية والرياضية بالقرار الجمهوري بقانون رقم (٤) لسنة ١٩٩٦م وتعديلاته بالقانون رقم (٣٤) لسنة ١٩٩٧م حيث شهد العام ٢٠٠٠م اولى ثمرات مخرجاته النادرة في سوق العمالة المحلية .

٦– ليأتي تتويج هذه الرعاية بتوجيه الاخ / الرئيس القائد – بأعلان عام ٩٩م عاماً وطنياً للشباب والرياضة ايذاناً بميلاد مرحلة جديدة من الرعاية والفعل والعطاء . من هذا المنطلق جاءت الاستراتيجية الوطنية للطفولة والشباب التي تلبي طموحات الاطفال والشباب في بناء مستقبلهم بأنفسهم في استراتيجية تمتد فترة تنفيذها من (٢٠٠٦ – ٢٠١٥م) وبرعاية فخامة الاخ / علي عبدالله صالح رئيس الجمهورية ينعقد المؤتمر الوطني للطفولة والشباب خلال الفترة من (١٩ – ٢٢ فبراير ٢٠٠٦م) بصنعاء وتستهدف الاستراتيجية الوطنية للطفولة والشباب الفئات العمرية من :

– سنوات الطفولة الاولى من (صفر – خمس سنوات)

– سنوات الاطفال في سن الدراسة من (٦ – ١٤ سنة) النشء .

– سنوات المراهقة والشباب من (١٥ – ٢٤) سنة شباب

كما جاءت اهداف الاستراتيجية على مايلي :

– تعميق تعاليم ديننا الاسلامي الحنيف وترشيخ قيم العدل والاعتدال والوسطية والتسامح التي جاء بها لدى الاطفال والشباب بما يمكنهم من حمل رسالة الاسلام بعيداً عن الغلو والتفريط والتطرف.

– تحديد مرتكزات الهوية الثقافية الوطنية وعوامل بنائها وادواتها المعززة لتشكيل الوعي الثقافي وتعميق الولاء الوطني لدى النشء والشباب .

– تحديد اهم القضايا للجوانب المتعلقة بالطفولة والشباب وكيفية اعداد خطوات العمل السير على ضوئها للوصول الى معالجات لمختلف القضايا .

– حماية الشباب من مزالق المخدرات وتوعيتهم بمخاطرها .

– التركيز على دور النشء والشباب ومساهمتهم الفاعلة في التنمية والمشاركة في صنع القرار ، وابراز هذا الدور وتوضيح مواطن قوته .

– ايجاد آليات جديدة فعاله للتعاون والتنسيق بين جميع الجهات والوزارات المعنية بالطفولة والشباب .

– وضع برنامج متكامل وشامل يهدف الى التعامل مع جميع الفئات العمرية المختلفة من اجل خلق فرص تمكنهم من النمو والتقدم ومواكبة روح العصر والتعاطي مع مستجداته .

– ابراز وتفعيل الانشطة والفعاليات التي تعمل على تطوير مدارك الشباب وتساعد على مشاركتهم الفاعلة في جميع الجوانب الحياتية الاجتماعية والسياسية والثقافية .

– رسم خارطة واضحة المعالم للمسار التنفيذي لا طراف الشراكة وآليات العمل وادوارها في تنفيذ سياسيات واهداف الاستراتيجية ، حكومة – مجتمع مدني – قطاع خاص – مانحون – الاطفال والشباب انفسهم .

– تنمية روح المشاركة وزرع الثقة في نفوس الاطفال والشباب بما يطور مداركهم وينمي وعيهم بحقوقهم وطرق واساليب المطالبة بها .

– بناء القدرات الشبابية وتحقيق الشراكة العالمية والاندماج في الاطار العلمي العالمي لتكنولوجيا الاتصالات وتقنية المعلومات .

– تعزيز ثقافة الحرية والديمقراطية وحقوق الانسان وتنمية الوعي لدى الاطفال والشباب بمسؤولياتهم وواجباتهم تجاه وطنهم مجتمعهم وخدمة الانسانية واشاعة ثقافة العمل والتسامح والسلام والتعاون بين بني الانسان ومحاربة كافة اشكال العنف والغلو والتطرف .

– ترسيخ قيم الاعتماد على النفس وتشجيع المبادرة الفردية لبناء الذات وخدمة المجتمع في ميادين العمل والانتاج كضرورة لنسيج علاقات تعاون واخاء وتكامل بين افراد المجتمع .

ومثلما هناك اهداف للاستراتيجية والتي تعتبر حجر الزاوية في تنفيذ بنودها ، هناك مبادئ اساسية تضمنت التعبير بما ورد في اهداف هذه الاستراتيجية التي تعد الخطوات الاولى لبناء المستقبل الزاهر للاطفال والشباب على ركيزة بنيوية متكاملة لضمان المستقبل المطلوب وفق رؤية واستراتيجية ملزمة بتنفيذها حكومة اشركت كل ابناءها في اعدادها وتكاملها بجهات كل قطاع من الوزارات والجهات الحكومية وغير الحكومية في اعداد الصيغة النهائية لاستراتيجية ستقدم الى المؤتمر الوطني للطفولة والشباب لاقرارها والبدء في تنفيذها .

حيث عدت كل اللجان المشكلة بلورة التنفيذ وفقاً للاهداف وهي :

١– صياغة مفردات المكون الثقافي للنشء والشباب وتحديد الدور التنفيذي لكل جهة معنية .

٢– بلورة اسس ومنطلقات مشتركة للخطاب الموجه للشباب باتجاه تحصنيهم عقائدياً وفكرياً ووطنياً .

٣– تحديد آليه مؤسسة لتنسيق تخطيط وتنفيذ البرامج الشبابية .

٤– تشخيص دوافع واسباب ظواهر جنوح بعض الشباب للعنف والتطرف .

٦– تحديد آليه والمعالجات للقضايا والمشكلات الشبابية .

٧– تصميم الانشطة الشبابية والممارسة الرياضية وطنياً ورفع كفاءتها التنافسية دولياً .

– بلورة مجمل الاهداف في استراتيجية وطنية للشباب من هذا المنطلق صدر القرار الوزاراي بتشكيل لجان العمل الخاصة بمرحلة التحضير الاولى على طريق تشكيل لجان العمل التنفيذية لمؤتمر الطفولة والشباب ومن اهم اللجان هي :

١– لجنة السكرتارية برئاسة الاخ الاستاذ / عبدالله علي عبيد ومجموعة من الاعضاء .

٢– اللجنة الاعلامية برئاسة الاستاذ / مطهر الاشموري ونائبه الاستاذ / محمد سعيد سالم.

٣– اللجنة برئاسة الاخ / عمر الشعبي ومجموعة من الاعضاء .

هذا ويناقش المؤتمر الوطني للطفولة والشباب عدة اوراق عمل قدمت الى اللجان الاشرافية والعامة .. تضمنت ثمانية محاور هي :

١– المحور الاول : مكونات الهوية الثقافية الولاء الوطني .

٢– المحور الثاني : اسس ومنطلقات الخطاب الموجه للنشء والشباب .

٣– المحور الثالث : التنمية البشرية .

٤– المحور الرابع : التنشئة والمشاركة في صنع القرار .

٥– المحور الخامس : قضايا وهموم الاطفال والشباب (الطموحات والمتطلبات)

٦– المحور السادس : جهود واهتمامات الحكومة بالطفولة والشباب .

٧– المحور السابع : النشاط الرياضي (الوضع الراهن ومتطلبات النهوض)

٨– المحور الثامن : دور السلطة المحلية تجاه النشء الشباب .

وكل محور من هذه المحاور جاء بالاهداف العامة والمشاكل والحلول تجاه التنفيذ خلال الفترة المقررة للاستراتيجية .

في الاخير نتمنى للمؤتمر النجاح ولكل اللجان العاملة التوثيق في مهامها .. ووفقنا الله جميعاً لخدمة بلادنا الطيبة .. واعطى قائدنا ورمزنا الصحة والعافية لتستمر مسيرة التطور والعطاء برعاية فخامته المظفرة .

والله الموفق

المفتتح

العديد من الدعوات وجهت لصفحتي الشباب والطلاب من قبل مختلف الفعاليات الشبابية والطلابية رياضية ، فنية – ادبية وغيرها تدعونا لتغطية مناشطهم في مختلف المجالات .

وبقدر ما اثلج صدورنا مثل هكذا تفاعل ودعوات كريمة الا اننا نطمح توسيع رقعة المشاركة من حيث اتاحة الفرصة لمكانة شبابنا وطلابنا ليعكسوا هم بأقلامهم الوديعة مثل هذه المناشط عبر هاتين الصفحتين باعتبار ان الصفحتين ليس الهدف منهما تغطية فعاليات شبابنا وطلابنا وانما ايضاً جعلهم يجسدون فيها ويعكسونها عبر منبرهم (الشباب والطلاب) فضلاً عن التعبير عن ارائهم ومقترحاتهم والمشاركة بفعالية بكل ما يمور به مجتمعنا اليمني باعتبار الشباب هم عماد المس

المحرر

الزراعة بديل لامتصاص البطالة

سمير يحيى الوهابي

زامل واغنيات وشهرة

طوع اجدادنا القداص الارض لصالحهم رغم قساوة الحياة البدائية فاشركوا النفس قبل استخدامهم للعضلات ، فأصدحوا للارض زاملاً وترنيماً واغنيات ، وتنوع الزامل باختلاف العادات والتقاليد لكل منطقة فهناك الزامل التعزي ، اليافعي ، والتهامي وغيره وشاركت الاغنية الزراعية هي الاخرى في تحفيز اهل القرية لبدل مزيداً من المجهود في الارض الزراعية ، وتكتنز اذاعة عدن بالعديد من الاغنيات الزراعية التي تدعو على إستقبال الصباح بإشراقة ومحبة وتحث الفلاحين الى الاعتناء بالارض الزراعية ومن اشهر الاغنيات الزراعية على سبيل الذكر ، « مثل الامل واكثر والزرع حين يخضر والارض تتعمر الحب لك وحدك للفنان محمد صالح عزاني » .. واغنية .. وياجانيات العناقيد للفنان احمد السنيدار ، واغنية « وادي الضباب ماءك غزير سكاب كلك عيون تسقي الزرع والاحباب لفنان الارض والزراعة التعزي ايوب طارش » ، وذاع صيت اليمن قديماً في زراعة البن والنخيل والعسل ، وتشتهر اليمن دوماً زراعياً بسد مأرب العظيم

طاقة متوقفة

كثر الحديث هذه الايام عن ازدياد عدد الشباب العاطلين عن العمل لكلا الجنسين ، ورغم الجهود التي تبذلها الدولة للخروج بهذه الازمة من عنق الزجاجة الا ان محاولتها باءت بالفشل حيث ان سوق العمل الصناعي لم يستطع ان يمتص هذه الطاقة التي تجدد يومياً بازدياد ، ضف على ذلك ان صناعتنا الوطنية دخلت في تنافس مع صناعات اقتصاديات العالم بسبب سياسة السوق المفتوح واصبح في السوق اليمنية (سلع) بجودة وسعر تنافسي والمواطن هو الحكم ، الى جانب استقبال السوق بضائع مهربة من دول الجوار وايضاً من معوقات امتصاص البطالة الضعف الواضح في الاستثمارات العربية والاجنبية الكبيرة في الصناعات الثقيلية والتي يمكن لها ان تلتهم اعداد من الشباب العاطل .

الرئيس يوجه الحكومة

فخامة الرئيس وجه الحكومة بالبحث عن موارد مالية ودراسة امكانية الاعتماد على الزراعة في امتصاص (البطالة) الحكومة تبحث دوماً عن الاسهل في عملها كورش وندوات واتفاقيات ، اما الميدان الذي فيه الخير للوطن فبحاجة اكيدة الى دراسة طويلة ، وهناك تجربة اجريت في تحويل صحراء في مصر الى اراض زراعية بتمويل من دولة الامارات ، حيث شقت الطرقات وبنيت المساكن والاسواق للاقامة هناك ، يمكن الاستفادة من هذه الدراسة .

مأرب وحضرموت مقومات زراعية

يكتب في تاريخ اليمن الحديث بأحرف من ذهب ان فخامة الرئيس / علي عبدالله صالح هو باني (سدمأرب العظيم) والسد لديه قدرة استيعابية للسيول والامطار تماثل مدخل ميناء عدن ، بناء على زيارة ميدانية قمت بها لسد مأرب عام ١٩٩٧م واعيد بناء السد بتمويل من دولةالامارات العربية المتحدة الشقيقة وتجري حالياً ايضاً تمويل وبناء تصريف قنوات السد وتشتهد مأرب بعد إعادة بناء للسد في انتاج البرتقال والحمضيات والحبحب (البطيخ) والرمان والبطاط اما حضرموت فتظهر لنا نتائج الاستكشافات لشركات النفط في المحافظة ان حضرموت فيها بحيرتان من المياه النقية تحت الارض لهذا لاتزال حضرموت تتمتع بمقومات زراعية وحيوانية وفي انتاج العسل والنخيل والحبوب والحمضيات والبصل .

ومما سبق هل تقدم الحكومة على دراسة جدوى استصلاح اراض زراعية للشباب وشق طرقات وبناء وحدات سكنية .. تركيبات خشبية .. في محافظتي مأرب وحضرموت لوجود المقومات الزراعية وسيخفف المشروع النزوح باتجاه عواصم المحافظات الرئيسة المشروع بحاجة الى ادارة اقتصادية مستقله قوية وامينة .

(١٤ أكتوبر) ترصد انطباعات المشاركين في ملتقى الشباب العربي

استضافت الاسكندرية بجمهورية مصر العربية خلال الفترة من ٨ – ١٠ فبراير ٢٠٠٦م ملتقى الشباب العربي للفكر والاصلاح شارك فيه جمع كبير من الشباب من كل البلدان العربية بغية مناقشة كثير من الامور المتعلقة بالشباب العربي .

١٤ أكتوبر كانت هناك ترصد اولاً بأول مادار في اجندة هكذا ملتقى وقد حرصت على تسجيل مايمور في خلجات شبابنا العربي من خلال هذه الانطباعات لتخرج بالحصيلة التالية .

رصد الانطباعات / عبدالاله سلام

ربط كبير

– هدفي كان هو المشاركة والالتقاء بالشباب ومعرفة التجارب في بلادهم ، والتعرف على انشطة المنظمات الشبابية في الوطن العربي .

– المخرجات المتوافقة مع اهداف منظمتنا كانت رابطاً كبيراً يعطي تلك المنظمات قوة على رسم المستقبل .

(نعم) حقق الغرض المطلوب وخرجنا بأهداف دون اي مشاكل تهم الشباب والاصلاح والفكر بكافة انواعه ، فلقد عملت المجموعات على ربط الشباب بمستقبلهم الجديد ، من خلال ماطرحوه في هذا الملتقى .

محمد رشيد القذافي (ليبيا)

توافق شبابي

– هدفي كان اكتشاف احوال المجتمعات العربية كوني اول مرة اشارك في مؤتمر عربي حتى تكون عندي الامكانيات للمشاركة .

– من المخرجات المتوافقة هي ربط اتصالاتي مع جمعيات اخرى حتى تكون الفرص في المستقبل جيدة للعلاقات العربية بالنسبة للجميع وحتى لي .

نعم كان الهدف ان نخرج كصوت واحد دون نزاعات وبقرار ورأينا ان المشاركين مع سبب النجاح لهذا المؤتمر وليكون الاثر في المستقبل طامراً ظافراً .

احمد فول (مصر)

أمل قائم

نتوقع بأن توافق الشباب العربي ، سوف يبدي وفي نهاية المطاف لتفعيل الكيان الشبابي في البلدان العربية ان المشاركة في مثل هذه المؤتمرات والملتقيات الشبابية يفعل من منظماتنا المحلية والاقليمية ، وان ماخرج به المؤتمر يعود بالنفع للشباب العربي – والمنظمات العربية وحتى وان كانت لم يطبق منه الا الجزء اليسير ولكن يبقى الامل قائماً لدى الشباب العربي ومنظماته .

لم يستطع الملتقى العربي ان يحقق المرجعية ، بل ادى في نهاية المطاف الى تهميش دور الشباب الواقعي والمفروض على الحكومات العربية .

محمد المسقطي (البحرين)
رئيس جمعية شباب البحرين لحقوق الانسان
منسق شبكة التكامل الشبابية في الجزيرة العربية

نقاشات حوارية

الهدف من المشاركة كان هو التعرف على قضايا الشباب المهمة وطريقة التعامل معها – التعرف على الشباب العربي من مختلف الجنسيات وابداء الرأي والمشاركة في النقاشات الحوارية – التعرف على انشطة المنظمات الشبابية في الدول الاخرى – التعرف على مكتبة الاسكندرية .

اظن انه حقق الغرض المطلوب بدرجة كبيرة وتمثل ذلك في حسن التنظيم والاستقبال – تناول المواضيع بشكل موضوعي لكن العلاقة بين المسؤولين المتحدثين في الجلسات العامة والشباب لازالت تحتاج الى انفتاح اكبر وتقارب اوسع .

هشام شفير (المغرب)

افكارنا متقاربة

هدفنا كان هو الالتقاء بالشباب العربي ومعرفة تجاربهم اما المخرجات التي تتوافق مع منظمتنا فكانت متقاربة للاهداف الذي وضعها الملتقى ! حيث قدمنا ، مالدينا من افكار واعمال .

نعم حقق الملتقى الشبابي الغرض المطلوب وذلك بخروج الملتقى بأشياء تهتم بتوعية واصلاح ونشر الوعي بين الشباب والقدره على العطاء المتجدد .. من خلال المحاور التي طرح في الملتقى ، في مجال القيادات الشبابية ورؤى المستقبل .

كوى ملحم (سوريا)

غرضنا واحد

كان هدفنا تحقيق ماكنا نطلبه وهو :

– تنمية الشباب وتشجيعهم الى مايطلبونه تحت هذا العنوان كانت مشاركتنا في الملتقى .

– التآلف اننا تجمعنا من كل الوطن العربي والاسلامي فكانت المتعة اكثر والمخرجات المتوافقة مع مركزنا فنحن منظمة طوعية غير حكومية فلابد ان نشارك لهدف نحققه في اي مشاركة كانت في الاسكندرية او في كل البلدان واكيد ان نكون قد خرجنا بأهداف توافق اهداف الملتقى لاننا مسلمون وغرضنا واحد .

بالتأكيد حقق الغرض المطلوب فلماذا المشاركة فيه ان لم يهدف الى شيء نريد تحقيقه ، وخاصة تطوير مجتمعاتنا العربية .

يونس عبدالرزاق (سلطنة عمان)

ابناء المجتمع العربي الحديث يتوافقون في بلدكم

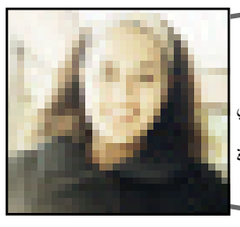

طرح الاراء والمشاركة مع الدول العربية ومناقشة المفهوم العام عن السياسة الشبابية ودور الشباب في بناء المجتمع العربي الصحيح المبنى على الديمقراطية .

ج / نعم وكانت هناك محاور تدور حول الشباب وخرجت هذه المحاور بتوصيات نهائية في ختام الجلسات المنعقدة في المؤتمر .

هند عثماني (المغرب)

حققنا الغرض المطلوب

لقد حقق الملتقى غرضه المطلوب فلقد شارك الشباب العربي بكل شرايحه ، وقدم مالديه من افكار واعمال اعطانا دفعه جديد نتطلع من خلاله الى المستقبل الذي يتطلبه شباب الوطن العربي فلقد وقف الشباب العربي تحت شعار الملتقى ، الاصلاح والفكر .. وقدم مقترحات جديدة تدفع الى المضي الى الامام وخاصة مجال الديمقراطي وحرية الراي والتعددية الحزبية .

لطيفة من المغرب

أمل وتطلعات شبابية

لتحقيق اهداف الامة العربية والشباب العربي من جميع المشاكل التي تجمعنا .. وتم مناقشتها واثراها بالجديد وما وصلنا اليه .

لم تحقق اهدافهم الكاملة التي ذكرت في البرنامج او الدعوة ولكن نقول الى الامام في ظل حياة شبابية متطلعة الى المستقبل .

امينة الدراغمة (الاردن)

مجرد افكار

كريم منير عبدالمجيد

كل انسان مخلص وشريف ووطني غيور مسكون بحب الوطن والانسان لاريب انه تواق الى ظروف ملائمة وعمل جاد ومخلص وخير ينهى الاختلال والضغائن والاحقاد والانا ويتطلع الى ايجاد صفاء وظروف اكثر ملائمة لشد الهمم من اجل عمل جاد وجديد ومثمر بعيداً عن الانانيات والنظرات الضيقة والتصرفات الحمقاء التي لم يعد يبررها في عالمنا المعاصر .. هلموا ايها الخيرون الى كلمة سواء وحوارات تزيل كل الاختلالات حتى يكون عزمنا قوياً في مواجهة تحديات العصر من اجل ان نحقق طموحات شعبنا وبلادنا وهذه مجرد افكار خاضعة للنقاش ومزيد من البلورة وتنضج الظروف الموضوعية والذاتية لاعادة صياغة ظروف نشاطاتنا ولكي ينسجم مع احتياجات المرحلة الراهنة بكل متغيراتها والتعاطي مع الواقع بايجابية دون تسويف او تضليل او تعالي او بطش وغرور ، دعونا نسلك سلوكاً سليماً معبراً عن الصفاء والقيم العامة لنكون فاعلين في لعب دورنا المطلوب خلال المرحلة الراهنة والقادمة بعيداً عن التزلف والنفاق والزندقة لان هذه الظواهر لاتخدم الوطن ابداً وتؤدي الى تعقيدات وازمات وتعكر صفو العلاقات الموضوعية دعونا نجابه كل السلبيات بحزم ومسؤولية لنجدد ملامح جديدة لعلاقاتنا الثنائية والعامة اذا كنا فعلاً نتطلع نحو تجمع افضل وعلاقات سليمة من خلالها يمكن تجاوز كل الثغرات ولتكن المنتديات ومنظومة المجتمع المدني اجمالاً في شراكة فعلية لايجاد ارضية صحيحة لانطلاقة سليمة .