١٤ أكتوبر
14 OCTOBER

تصدر عن مؤسسة ١٤ أكتوبر للصحافة والطباعة والنشر - عدن - الجمهورية اليمنية
تأسست في عدن بتاريخ ١٩ يناير ١٩٦٨

رئيس مجلس الإدارة - رئيس التحرير
أحمد محمد الحبيشي
Ahmedalhobishi@14october.com
Ahmedalhobishi@hotmail.com

الخميس 5 يناير 2006 م ■ الموافق 5 ذو الحجة 1426 هـ ■ العدد 13277 ■ السنة السابعة والثلاثون ■ رقم الإيداع 2

(١٤ أكتوبر) تهنئ (السوسوة) بالمنصب الدولي الرفيع

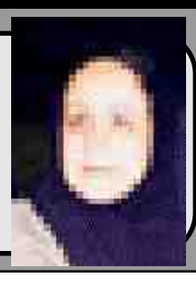

استحقاق آخر نالته المرأة اليمنية بجدارة ليجسد ذلك عظمة احفاد الملكة بلقيس واروى في ارض العربية السعيدة .

بالأمس القريب شرفت الاستاذة القديرة أمة العليم السوسوة اليمن بمنصب دولي رفيع تمثل في التبوء لمنصب الامين العام المساعد للامم المتحدة ومديراً للمكتب الانمائي للبرنامج العربي .

وبهذه المناسبة يتقدم الاستاذ / احمد محمد الحبيشي رئيس مجلس ادارة مؤسسة ١٤ أكتوبر للصحافة والطباعة والنشر رئيس تحرير صحيفة (١٤ أكتوبر) بأسمه واسره الصحيفة وعمال وعاملات المؤسسة بالتهاني القلبية الحارة الى الاستاذة امة العليم السوسوة ومن خلالها الى كل نساء بلادنا .. متمنيّن لها النجاح في مهام عملها الجديد والتي هي جديره بها .

الإرهاب والفساد!!

فاروق ناصر علي

«إدُع إلى دينك بالحُسنى/ودع الباقي للدّيان/أما الحكم.. فأمرثان/أمربالعدل تعادله/لابالعمة والقفطان/توقن أم لاتوقن..لايعنيني/من يدريني/أن السائل يلهج باسم الله/وقلبك يرقص للشيطان/أوجز لي مضمون العدل/ولاتقلقني بالعنوان»

– أحمدمطر–

■ يتطايرون فزعاً شذر مذر، من كل كر وفر، ممن أقبل أوأدبر، شذر مذرلاحس ولاخبر، فتاوى الباطل تنهال على البشر، ضباع الليل تنهش وجه القمر، ذئاب الفجر تاكل اليابس والأخضر...وقافلة الصمت والبصمات تلهث بين الكواليس والحفر، تبحث عن ممر إلى المنصب المنتظر...والدهر يومان، يوم على البصيرة وآخر على البصر...أبداً لن ينبت الزرع ولن يخضر، السماء قد حجبت المطر، لامأوى، لاملجأ، لامفر سوى لسعة الهجير على الرصيف المنتظر بالمفيد المختصر، ياإخوتي،لامفر،لامفر،لامفر، إما الزرع أخضر أخضر،أوبحر أحمر أحمر، لامفر لامفر! بالمفيد المختصر!!

■ كثر الحديث عن أهمية حماية الوطن من(الإرهاب والتطرف الديني) وعن أهمية التصدي له ومكافحته...وليس خافياً على أحد أن كل القوى الخيرة ترفض كل أنواع الارهاب وكل أشكاله، ترفض الإرهاب(الديني، الفكري، العقائدي، القبلي، الطائفي، المناطقي، والعنصري)وترفض بكل وضوح(إرهاب الدولة)المتمثل في مراكز(القوى والفساد)المستندة إلى قوة وجبروت السلطة، والساعية دوماً إلى تحقيق أهدافها ومصالحها مهما كان الثمن..فكيف نحمي الوطن من ويلات الإرهاب بينما مراكز القوى والفساد قد تحولت بفعل الصمت الرسمي على أباطيلها إلى خطر(كوارثي)حقيقي على الوطن كله؟!

■ قلنا مرات ومرات..مادمنا نحن ومراكز القوى والفساد في طريق صعب لاهم توقفوا عن أباطيلهم ولانحن سنتراجع عن فضح هذه الأباطيل والدجل والزيف واللعب بالشعارات، دعونا نتساءل:كيف يمكن حماية الوطن من (الإرهاب)ومن(التطرف الديني)في ظل غياب واضح للجميع لـ(دولة النظام والقانون...دولة المؤسسات)؟! هذه الدولة التي تعتبرها مراكز القوى والفساد طيلة هذه السنوات المُره والعجاف..أنها من رواسب الماضي الملعون وأنها عبارة عن خيال شاعر مجنون؟!ولقد رأينا بالأمس القريب كيف أشاح(مجلس النواب) بوجهه عن (قانون حيازة السلاح) الذي يعزز فرض هيبة الدولة وفرض الأمن والأمان وبعدها ياتون للحديث عن أهمية مكافحة الإرهاب والتطرف الديني كيف يركب هذا الحديث في ظل انعدام النظام والقانون؟!

ثم لماذا يرفضون قيام دولة النظام والقانون، دولة المؤسسات طيلة هذه السنوات؟!لأن قيام مثل هذه الدولة يقضي على مطامع مراكز القوى والفسادالتي لاتبقي ولاتذر إلاالخراب؟! ألايعد البسط على اراضي المواطنين وبحماية أطقم عسكرية من أخطر أنواع الإرهاب بإعتباره إرهاب الدولة..وهي في هذه الحالة، دولة هشه لاتقدم لمواطنيها أي نفع أوخدمة بل تجعل الباطل والفساد يعيثان في داخلها العبث والقهر والفوضى والإستبداد..أليس كذلك؟!

■ أقول...إن الإرهاب ومراكز القوى والفساد وجهان لعملة واحدة فمتى تصحو الضمائر والعقول؟!متى ترتفع الاصوات الحريصة على الوطن المثخن بالجراح لتقول وبالصوت العالي:الوطن والأجيال بحاجة اليوم إلى قيام (دولة النظام والقانون، دولة المؤسسات) دولة تنشر الأمن والأمان والعدالة الإجتماعية والمواطنة المتساوية والحياة المعيشية الحرةوالكريمة والعادلة لكل أبناء الوطن.. ألستم بحاجة اليوم وقبل كل شيء إلى وطن تقوده دولة النظام والقانون...أم إكتفيتم بالصمت وإجادة فن التصفيق والتهليل والتطبيل لكل الشعارات وبعدها إلى الهاوية؟!

اللهم إني بلغت مراراً وتكراراً كلمة الحق بفضلك حتى تقضي ياإلهي أمراً كان مفعولاً...اللهم فاشهد، اللهم فاشهد، اللهم فاشهد..

ويبقى القول ماقاله الشاعر– نزار قباني– :

«مازلنا منذ القرن السابع
خارج خارطة الأشياء
نترقب عنترة العبسي..
يجيء على فرس بيضاء..
ويرد عنا طوابير الأعداء..
يابلدي الطيب يابلدي..
الكلمة كانت عصفوراً
وجعلنا منها سوق بغاء..»

(التغيرات المناخية) في منتدى الصهاريج

ينظم منتدى صهاريج عدن الثقافي الاسبوعي فعالية بعنوان (اهم مظاهر التغيرات المناخية في اليمن والعالم) يلقيها د. عبدالرقيب ، ستقام الفعالية يوم الاحد ٢٠٠٦/١/٨م في صهاريج عدن ، الساعة ٥ مساء والدعوة عامة للجميع .

بين سني ٧-٢٣ عاماً

(٧٦) معاقا ذهنيا بعدن ينهون امتحانات الفصل الدراسي الأول

عدن /سبأ:

أنهى ٧٦ طالباً وطالبة من المعاقين ذهنياإمتحانات الفصل الدراسي الأول للعام الدراسي ٢٠٠٥م ٢٠٠٦م، والتي كانت بدأت في ٣١ من شهر ديسمبر الماضي، واستمرت ٤ أيام.

وذكرت الأخت أسمهان علي محمد مشرفة الامتحانات في جمعية الرحمة للمعاقين ذهنيا بعدن لوكالة الأنباء اليمنية (سبأ) بأن العدد المذكور من الفئات العمرية المختلفة، وخاصوصاً بين سني ٧-٢٣ عاماً امتحنوا في مواد اللغة العربية والقرآن الكريم والرياضيات والمواد الإسلامية والرسم بالألوان.. مشيرة إلى أنه تم تعبئة استمارات من قبل المدرسات في الجمعية تركزت حول معرفة مهارات وإبداعات المعاق، وقدرته على استيعاب الدروس بالإضافة إلى مكامن طاقاته التي يمكن إخراجها بهدف دمجه في المجتمع، وتنمية مواهبه، واستغلالها من أجل خدمة الوطن.

العواضي: سيكون لكتلة المؤتمر موقف سياسي وتشريعي من الاختطاف

صنعاء / متابعات

قال نائب رئيس الكتلة البرلمانية للمؤتمر عضو اللجنة العامة ياسر العواضي إن الكتلة سيكون لها موقف سياسي وشعبي وتشريعي إزاء عمليات الاختطاف التي تجددت في الآونة الأخيرة.

مؤكداً أن الخاطفين لا يمسون أشخاصاً فقط، وإنما بعملهم هذا يختطفون القيم اليمنية ومشروع دولة النظام والقانون، واعتبر تلك الحوادث عملية فساد ونهباً للاقتصاد اليمني الذي تمثل السياحة أحد روافده إلى جانب تداعياتها على الاستثمار.

ونقل موقع المؤتمر نت عن العواضي قوله إن كتلة المؤتمر ستقوم بالتواصل مع مختلف شرائح الشعب اليمني للوقوف ضد هذه العمليات الإجرامية؛ إضافة لموقف سياسي مع الأطراف التي تساعد بشكل مباشر أو غير مباشر مثل هذه الأعمال التخريبية، على حد قوله.

وأضاف (لن نقف مكتوفي الأيدي، أو موقفاً متهاوناً إزاء هذه القضايا التي تضر بمصلحة الوطن، والتي تشكل ضربة في الصميم للاقتصاد، ونطالب الحكومة باتخاذ إجراءات صارمة وحازمة ضد من يقفون وراء هذه العمليات التي تخالف الدستور والقوانين وكل القيم والأعراف اليمنية).

وقال العواضي بخصوص الإجراءات إن الكتلة البرلمانية ستتخذ في دورة انعقاد البرلمان الشهر المقبل موقفاً قوياً مع الحكومة والقضاء من أجل تطبيق قانون الاختطاف الصادر عام ١٩٩٨م غير ما يتعلق بتسريع إصدار قانون تنظيم حمل وحيازة السلاح؛ إضافة للقوانين ذات العلاقة بالاتفاقات الدولية الخاصة بمكافحة الإرهاب والقضايا المماثلة.

أسرتان يمنيتان يجتمع شملهما بعد فراقهما قروناً

اجتمع شمل عائلتين يمنيتين بمحافظة ذمار بعد فراق دام نحو ٤٠٠ عام بعد أن أثبتت محكمتان ابتدائية واستئنافية انتساب تلك العائلتين لجد واحد.

وبعد أن كان الشقاق والخصام سيد الموقف بين أسرتي آل الشريم وآل السحاب في مديرية آنس بذمار، تحول نزاعهم على ملكية أحد الحقول الذي أدى إلى مقتل العديد من الأشخاص، إلى مناسبة للاحتفاء بلمّ شمل الأسرتين، عقب كشف وثائق تاريخية تعود لعام ١٠٣٥ هجرية صلة القرابة والنسب والدم بينهما.

وأوضح عبد الله أحمد السحاب وأحمد صالح الشريم أن الوثائق التاريخية التي كانت بأيدي الطرفين المتنازعين حينها تم عرضها على المحكمة الابتدائية بالمديرية، وتمت مطابقتها والمصادقة عليها من قبل محكمة الاستئناف واستلام حكم شرعي أيده مشائخ ووجهاء المنطقة، يفيد بأن العائلتين تنتميان لجد واحد.

وأوضح العميد عبد الملك العمدي أن كثيرا من الأسر اليمنية تفرقت خلال قرون مضت ونزحت إلى أماكن مختلفة بعيدا عن مواطنها الأصلية، وبالتالي يحدث أن يتم تغيير أسماء تلك الأسر، وألقابها نتيجة لأسباب متعددة.

وأضاف العمدي أن من بين الأسباب الدافعة للتفرق الهروب من المشاكل والحروب القبلية الناتجة عن الثأر وعوامل القحط والجفاف مشيرا إلى أنه نتيجة لانعدام وسائل المواصلات تحدث الفرقة والقطيعة سنوات وقد تمتد قرونا.

وبمناسبة لمّ شمل العائلتين أقامت أسرة آل الشريم وآل السحاب احتفالا اجتماعيا تقليديا في قاع الحقل موطنهم الأصلي شهده مشائخ وأعيان المنطقة وأقيمت الولائم ورقص الحاضرون على أنغام "الزوامل" الشعبية.

محكمة جنوب غرب أمانة العاصمة تقضي بعدم قبول دعوى تجمع الإصلاح

صنعاء / مؤتمر نت

قضت محكمة جنوب غرب أمانة العاصمة بقبول الدفع بعدم صفات المدعي (حزب التجمع اليمني للإصلاح) برفع الدعوى ضد المدعى عليها (اللجنة العليا للانتخابات والاستفتاء) والمقدم من محامي المدعى عليها شكلاً وموضوعاً وذلك بشأن توزيع اللجان الانتخابية في تكميلية ريمه من خارج الأحزاب السياسية.

وتضمن منطوق الحكم الصادر برئاسة القاضي سهل حمزة عدم قبول دعوى المدعي (حزب التجمع اليمني للإصلاح) لما عللته المحكمة في حيثيات القضية، وأقرت أن يتحمل كل طرفٍ مخاسيره، في حين قيدت المحكمة استئناف الإصلاح في القضية.

الجدير بالذكر أن اللجان الانتخابية أنيط بها إدارة عملية الاقتراع في الدائرة البرلمانية الشاغرة (٢٢٧) بمديرية السلفية بمحافظة ريمة نتيجة وفاة مرشح المؤتمر الشعبي العام مجود الصعدي والتي من المقرر أن تتم عملية الاقتراع فيها اليوم الخميس.

الجالية اليمنية بامريكا تستنكر اختطاف السياح

صنعاء / ٢٦سبتمبرنت

استنكر المجلس الأعلى للمغتربين اليمنيين في الولايات المتحدة الأمريكية والجمعية" اليمنية الأمريكية بنيويورك اختطاف السياح الأجانب في اليمن وندد بتلك الاعمال الهمجية.

واعتبر الأخ عبد السلام مبارز رئيس المجلس الأعلى للمغتربين رئيس الجمعية اليمنية الأمريكية في تصريح خاص لـ"٢٦سبتمبرنت" مثل تلك الأعمال التي تنفذها بعض العناصر التي وصفها بالمريضة لاتسيء لليمن وأبنائة في الداخل فحسب بل تمتد آثارها السلبية إلى كافة ابناء اليمن المغتربين في بلدان العالم.

مشيراً الى ان مثل تلك الاعمال الاجرامية تشوه صورة الإنسان العربي المسلم وتخدم أعداء الإسلام.. لتبرير مايروجون له في الغرب والذين يحاولون إلصاق تهمة الإرهاب بكل ما هو مسلم.

من جانبه طالب الشيخ جمال مجلي رئيس المجلس الاستشاري للجمعية الوطنية الأمريكية باسم الجاليات اليمنية في الولايات المتحدة الحكومة اليمنية بإنزال أشد العقوبة على تلك العناصر وعدم التساهل اوالتهاون مع كل من تسول له نفسه الإضرار بمصلحة الوطن والتعام مع الخاطفين بحزم وشدة والضرب بيدأ من حديد حتى يصبحوا عبرة لغيرهم.

منوهاً أن السائح الأجنبي الذي يحرص على المجيئ الى اليمن والزائرلها يعتبرا ضيفاً على اليمن والمجتمع الإسلامي وليس من العرف أو الدين أو الإنسانية أن يتعرض ضيوف اليمن لمثل تلك الأعمال.. مؤكداً أن من يسيء إلى ضيوف اليمن ليس منها.

ليصل عدد المحتجزين إلى خمسة اشخاص بينهم باكستاني
القبض على متهم رئيسي في قضية البنك الوطني

صنعاء / ٢٦ سبتمبر نت :

أفادت مصادر مطلعة أن الشرطة في أمانة العاصمة ضبطت خلال الساعات الماضية أحد الأشخاص المتهمين في قضية البنك الوطني تنفيذاً لأمر قبض قهري على عدد من الأشخاص كانت النيابة الجزائية المتخصصة قد أصدرته في وقت سابق في إطار التحقيقات في القضية المرفوعة من البنك المركزي اليمني والخاصة بتبديد مبلغ ٤٧ ملياراً و٨١٨ مليون ريال من أموال البنك الوطني المملوكة للمودعين والمساهمين.

وقالت المصادر لـ"٢٦سبتمبرنت" إن الشخص الذي ألقي القبض عليه أول أمس الثلاثاء ويدعى "ع . ع .أ" متورط إلى جانب بقية المتهمين وذلك من خلال قيامه بتقديم تسهيلات ضريبية بطريقة غير مشروعة في إطار قضية الاختلاس مقابل حصوله على مبالغ مالية كبيرة.

مشيرة إلى أن الأربعة الآخرين المحتجزين على ذمة هذه القضية هم ثلاثة من أعضاء مجلس الإدارة إضافة إلى مدير عام البنك الوطني والذي يحمل الجنسية الباكستانية ويدعى "سيد.ش . م".

وأضافت المصادر أنه يجري حالياً تعقب بقية المتورطين في القضية والذين صدرت بحقهم مذكرات قبض قهري من النيابة العامة.

وكان البنك المركزي اليمني أعلن في السابع من الشهر المنصرم وضع يده على ممتلكات البنك الوطني نتيجة للوضع الذي وصل إليه البنك الوطني وتوقفه عن دفع التزاماته. وأشار بلاغ للبنك المركزي أن هذا الإجراء يأتي استناداً للمواد (٤٣ و٤٤ و٤٦) من القانون رقم (٣٨) لسنة ١٩٩٨م بشأن البنوك.. مؤكدا بأنه ألغى بهذا القرار كافة صلاحيات مجلس الإدارة والإدارة التنفيذية للبنك الوطني للتجارة والاستثمار والتي آلت إلى لجنة وضع اليد.

العمل الشاق يأتيك بالسعادة

لندن/ وكالات

ربما يكون العمل الجاد هو آخر شيء يتبادر إلى ذهنك بعد العودة من إجازة العطلات، ولكن تمهل قليلا فالخبراء يقولون إنه قد يكون المفتاح إلى السعادة! فقد درس الباحثون من جامعة جوتنبرج بالسويد بيانات منشورة عما يبعث السعادة في نفوس الأشخاص.

ويعتقد الباحثون أن العمل من أجل تحقيق هدف، أكثر منه الوصول إلى الهدف المراد، يبعث على الشعور بالرضا – ومع ذلك لا ينسى الباحثون الإشارة إلى أهمية العلاقات الجيدة.

ويوافقهم الخبراء البريطانيون الرأي، ولكنهم يضيفون أنه من الأهمية أن يتوافق حجم العمل المطلوب وقدرات الفرد. وقد درس فريق جوتنبرج مئات المقابلات التي أجريت مع أشخاص من أنحاء مختلفة من العالم لمعرفة ما يحملهم على الشعور بالرضا.

ويقول الباحثون إن الفوز باليانصيب أو تحقيق هدف في العمل يحدث سعادة مؤقتة، غير أنها لا تدوم، في حين وجد الباحثون أن العمل الجاد للوصول إلى غاية ما، يعد أكثر إشباعا.

ويقول الباحث الرائد بالفريق د. بنكت برولدى، من قسم الفلسفة بالجامعة: "أهم شيء هو البقاء نشطا".

ويتابع قائلا "تظهر أبحاثنا أن الأكثر نشاطا هم الأكثر سعادة. ربما يعتقد المرء أن الأفضل في الحياة هو الاسترخاء على شاطئ البحر، ولكن إذا طال هذا الاسترخاء عن اللازم فسوف يفقد قدرته على الإسعاد".

وقال الباحث إن التفاصيل الكاملة للبحث ستنشر هذا الصيف.

وتقول أفيريل لايمون، من جمعية علم النفس البريطانية "العمل الشاق يبعث أيضا على الرضا، ولكن إذا كان مناسبا لك".

وتتابع قائلة "يجب أن يستهلك العمل ملكات الفرد وطاقاته وإلا فإنه يحبط المعنويات".

وتضيف "وإذا كان العمل يستهلك تلك الطاقة، فإن الأبحاث أظهرت حتى أن السعادة لا ترتبط بما يجنيه المرء نتيجة هذا العمل".

ولكنها تقول "العلاقات أيضا يمكن أن تترك أثرا بالغا، فالعلاقات القوية، سواء عبر الأسرة، أو الكنيسة، أو الأصدقاء أو العمل يمكن أن تحصن الأفراد ضد الشعور بالاكتئاب".

محلي التواهي يلزم أصحاب المطاعم والمحلات بتوفير الخدمات للزوار خلال عيد الأضحى

عدن / سعيد شيباني :

اكد المهندس / خالد القوسي مدير مكتب الاشغال العامة والطرق في مديرية التواهي لصحيفة «١٤ أكتوبر» انه وبناء على التكليف الصادر عن دورة المكتب التنفيذي لمديرية التواهي بشأن المحلات والمطاعم في منطقة جولدمور فقد قمنا صباح امس باستدعاء اصحاب المحلات والمطاعم في منطقة جولدمور والزمناهم في هذا اللقاء بضرورة التقيد بشروط النظافة لمحلاتهم وعامليهم ومعداتهم والالتزام بكافة الشروط الصحية اللازمة وارتداء الزي الرسمي الموحد لكل مطعم على حده والعمل على تعليق الزينة في بوابات المحلات احتفاءً بعيد الاضحى المبارك .

واضاف مدير الاشغال قائلاً : لقد الزمناهم ايضاً ببيع كافة الوجبات للزوار المرتادي شاطيء جولدمور خلال عيد الاضحى وبقية الايام بتسعيرة موحدة وثابتة واظهارها على طاولات الأكل .. كما الزمناهم بالتعامل الجيد مع الرواد .

وشدد مدير الاشغال على التزام اصحاب المطاعم بجولدمور بتخصيص اثنين من المنظفين على نفقاتهم لرفع مخلفات زبائنهم . الجدير بالذكر ان ذلك يأتي في سياق الاستعداد لعيد الاضحى وتوفير الاجواء الملائمة لكافة الوافدين من مختلف المحافظات الى منطقة جولدمور لقضاء اجازة العيد .

أراد دخول الحمام فاقتحم أول منزل في طريقه

فوجئ رجل ألماني (٥٦ عاما) أثناء دخوله حمام منزله صباح أول أيام العام الجديد بشخص غريب في الحمام فسارع بإبلاغ الشرطة التي اكتشفت أن هذا الزائر الغريب اقتحم المنزل لانه أراد استخدام الحمام. وكشفت بيانات الشرطة أن الرجل كان بحاجة لاستعمال الحمام فسارع باقتحام أول منزل في طريقه وعند وصول الشرطة كان (زائر الحمام) قد اختفى. وقال متحدث باسم الشرطة أن الشرطة ستقوم بالتحقيق مع الرجل بتهمة اقتحام خصوصية منزل و إلحاق الضرر به.

تنويه

نظراً لارتفاع أسعار الورق وخامات الطباعة وتكاليف الإصدار وبناء على قرار مجلس إدارة مؤسسة (١٤أكتوبر) للصحافة والطباعة والنشر بهذا الشأن تود الإدارة التجارية في صحيفة ١٤ أكتوبر ان تعلن لقرائها الكرام انه تقرر رفع سعر النسخة الواحدة من العدد إلى (عشرين ريالاً) بدلاً من ١٥ ريالاً اعتباراً من اليوم الثلاثاء ٢٠٠٦/١/٣م

الرد على هاتف مسروق يوقع اللص فى قبضة رجال الشرطة

القت الشرطة السويدية القبض على لص بعد رده على هاتف سرقه للتو ثم ترك الخط مفتوحا ما أتاح للشرطة أن تتنصت على حديثه اثناء فراره فى سيارة أجرة.

وقال كورت بافولا من شرطة اوفرتورنيا ان اللص اقتحم احد المنازل فى بلدة اوفرتورنيا شمال السويد وسرق هاتفا محمولا ومتعلقات أخرى منه وقامت الشرطة بالاتصال بالهاتف المسروق وسمعت اللص يشتم لتأخر سيارة أجرة طلبها لتقله الى بلدة هاليكس المجاورة ومن ثم تتبعت سيارة الاجرة والقت القبض على اللص فى ساعة متأخرة أمس.

محافظة لحج تكرم عدداً من التربويين

الحوطة / عادل محمد قائد

تحت شعار نكافح الامية لنبني يمن العلم والمعرفة / نظمت الادارة العامة لمحو الامية وتعليم الكبار في محافظة لحج امس الاربعاء حفلاً تكريمياً بمناسبة اليوم العربي لمحو الامية والذي حضره الاخوة منصور عبدالجليل محافظ لحج وعلي حيدرة ماطر امين عام المجلس المحلي ومحسن النقيب وكيل المحافظة رئيس المؤتمر الشعبي عضو اللجنة العامة .. وقد القيت في الحفل العديد من الكلمات اثنت على التطور الذي شهدته المديريات في تعليم الكبار ومحو الامية .

كلمة

شوارع صيرة تم تنظيمها وترتيبها في العاصمة التجارية والاقتصادية فيما الشوارع الخلفية لاتزال مليئة بالحفر والمطبات الامر الذي جعل سكان الشوارع يبتهلون ويواصلون الدعاء بأن تحظى شوارعهم بالعناية المطلوبة .

معروف حداد

محافظة ذمار تنشئ أول وحدة غسيل كلوي بمستشفاها

ذمار / متابعات

قال عبدالوهاب الدرة محافظ محافظة ذمارووفقاً لما نقله موقع المؤتمر نت أن القطاع الصحي يحظى باهتمام كبير من قبل قيادة المحافظة؛ والمجلس المحلي نظراً لما لهذا القطاع من أهمية كبيرة في تقديم الخدمات الصحية والارتقاء بها على مستوى المرافق الصحية في المديريات.

مستعرضاً ما تحقق من إنجازات مختلفة في هذا المجال؛ مؤكداً في هذا السياق أن قيادة المحافظة ومكتب الصحة العامة والسكان تعتزم إنشاء وحدة للغسيل الكلوي التابع لمركز الكلية الصناعية بمستشفى ذمار العام، من خلال توقيع عقد مع الشركات لتوريد وتركيب الأجهزة والمعدات الطبية المطلوبة خلال النصف الأول من العام الجاري ٢٠٠٦م بحيث تتعدى الطاقة الاستيعابية للوحدة (٢٠٠٠) جلسة غسيل سنوياً.

(٣٨٦) طفلاً مرحلاً يستقبلهم مركز الحماية في منفذ حرض

الحديدة / متابعات :

استقبل مركز الحماية الاجتماعية المؤقتة الخاص باستقبال الأطفال المرحلين في منفذ حرض الحدوي ٣٨٦ طفلا منهم خمس طفلات خلال العام ٢٠٠٥م.

واوضح مدير مكتب الشئون الاجتماعية بمحافظة حجة هيثم الجبري في تصريح خاص لـ"٢٦سبتمبرنت" انه تم ارسال ٧٢ طفلا من المرحلين الى مركز دور الرعاية الاجتماعية فيما تم ادماج البقية مع اسرهم بعد اعادة تأهيل الاطفال و توعية اولياء الامور حول خطورة ارسال اطفالهم للعمل خارج الحدود اليمنية .. وقال الجبري ان المركز الذي انشيء منتصف يونيو من العام المنصرم ٢٠٠٥م يقوم بدراسة حالة كل طفل والتعامل مع كل حالة وفق الاسباب المؤدية الى تهريبه .. مشيرا الى ان المكتب لديه عدد من البرامج والخطط لمجابهة ظاهرة تهريب الاطفال والتوعية بمخاطرها خلال هذا العام في عدد من مديريات حجة .. منوها الى ان المكتب يواصل حملة توعية في مديرية افلح الشام للتوعية الشاملة بحقوق الاطفال ورعايتهم ..

(١٢٣) مليار ريال حجم التبادل التجاري بين بلادنا والسعودية

صنعاء / متابعات

أوضح الأخ إقبال بهادر وكيل وزارة الصناعة والتجارة ان حركة التبادل التجاري بين اليمن والسعودية شهدت خلال العامين الماضيين إنتعاشاً ملحوظاً.

مشيرا إلى ان حجم التبادل التجاري تضاعف من ٦٩ مليار ريال من عام ٢٠٠٣ إلى ١٢٣ مليار ريال خلال العام ٢٠٠٥م

ونسب "٢٦سبتمبرنت" للوكيل قوله ان معظم الصادرات اليمنية إلى السوق السعودية تتمثل بالصادرات الزراعية مثل الموز والمانجو والتي أصبحت في السوق السعودية تشكل النسبة الاكبر مقارنة بالمنتجات الزراعية الأخرى المستوردة.

مؤكدا ان العام الجاري سيشهد زيادة في حجم التبادل التجاري بين البلدين وفقاً للمؤشرات والنتائج الجيدة لاجتماع الفريق الفني التجاري اليمني السعودي الذي عقد اجتماعه مؤخرا في عدن .. منوها الى ان هناك مشروعاً لاقامة شركة يمنية سعودية مشتركة لتنظيم نقل السلع والبضائع المختلفة بين البلدين وان هذا المشروع سيناقش في اجتماع مجلس التنسيق اليمني السعودي .

وأضاف ان الوزارة تسعى مع الجهات المعنية لتحسين جودة الصادرات الزراعية اليمنية لخلق توازن نسبي للميزان التجاري الذي مازال مرتفعا لصالح الأشقاء في السعودية وان الوزارة تعتزم تنفيذ عدد من الدراسات حول متطلبات الاسواق الخارجية وخاصة السوق السعودية .

عدن حاضنة البحر والجبال

تصوير/ علي الدرب

هذه عدن عروس المدن اليمنية تعانق البحر والجبل في مشهد رباني رائع .. تنتظر خير الاستثمار لينعم به الوطن كله .